

SUPER **GAMEPOWER**

Pré-Estréia: Street Fighter Zero III

QUAKE **ATÉ O FIM**

PARA NINTENDO 64 E SATURN

www.sgp.com.br

Nº 51 - R\$ 4,00



6642

ISSN 0104-611X



9 770104 611006

GOL DE PLACA: **WORLD CUP '98**

(NINTENDO 64 E P.STATION)



PORRADA!!

OS NOVOS FATALITIES DE MORTAL 4

TODOS OS GOLPES DE REAL BOUT 2

ESTRATÉGIA E DICAS DE DARKSTALKERS 3 (SATURN)

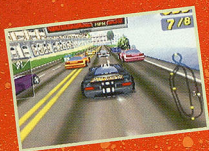

OS CARROS SECRETOS DE
SAN FRANCISCO RUSH (P.STATION)

P.STATION:

PARASITE EVE **DETONADO**



Em nenhum outro jogo você vai suar Tão frio.
Chegou 1080° Snowboarding.

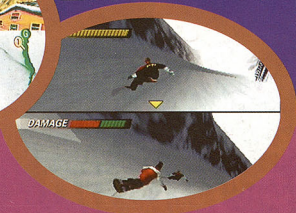
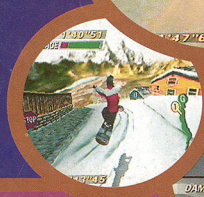

1080°
The Edge
Snowboarding

- 6 pistas além de um Half Pipe e um Air Make.
- 8 pranchas diferentes.
- Efeitos visuais de gelar a espinha.
- Diferentes tipos de neve.



3 jogadores Simultâneos



Compatível com Game Boy Advance

© 1998 Nintendo of America Inc.™. ® e o logotipo "N" 3D são marcas registradas de Nintendo of America Inc. Produto produzido na Zona Franca de Manaus.

Nintendo

by  gradiente



JOGOS DESTA EDIÇÃO

NINTENDO 64

Airboarders 64	45
Bombman Hero	20
Castlevania	14
Forsaken	18
Mission: Impossible	15
Quake	52
Superman 64	13
World Cup '98	42

SATURN

Darkstalkers Jedah's Damnation	22
Lunar 2 Eternal Blue	17
Quake	52

P.STATION

Blasto	26
Bombman Wars	29
Bombing Islands	29
Deathtrap Dungeon	28
Enigma	27
Lode Runner	24
Metal Gear Solid	12
Parasite Eve	58
San Francisco Rush	44
Tomorrow Never Dies	15
Shadow Tower	14
Waku Waku Bowling	45
World Cup '98	42

PC

Starcraft	30
Star Wars Rebellion	32
Tomorrow Never Dies	15
Ultima: Ascension	14

ARCADE

Mortal Kombat 4	36
Soul Calibur	14
Street Fighter Zero III	16
Time Crisis II	13
Virtua Striker 2 - Version 98	17

NEO GEO

Real Bout 2	38
-------------	----

MEGA

NBA Jam	64
---------	----

SNES

NBA Jam	64
---------	----

Ilustração de Capa: ROKO

SUPER GAMEPOWER

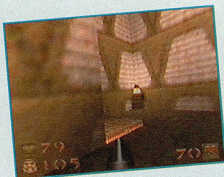

SEM SEGREDOS

Conheça todos os segrets de Quake, jogo que ganha versão para Nintendo 64 e Saturn (pág. 52)



ABAIXO A TRADIÇÃO

Bombman Hero pisa na tradição e sai com cara de Super Mario para Nintendo 64 (página 20)

CIRCUITO ABERTO

O Oscar do videogame dos americanos

PRÉ-ESTRÉIA

Vem aí um novo Street Fighter e uma boa safra para o Nintendo 64

PAINEL

Como sempre, o P.Station domina a área de lançamentos

GOLPE FINAL

Todos os golpes e combos de Real Bout 2



TREVAS NO SATURN
Darkstalkers 3, o Jedah's Damnation, ganha uma excelente conversão para o console da Sega. Veja na página 22



NOVAS FATALIDADES

Os novos fatalities de Mortal Kombat 4, revision 3 (pág. 36)

ESPORTE TOTAL

42

World Cup '98 chega arrebatando em 2 consoles

DETONADOS

52

Além de Quake, as gatas de Parasite Eve, do P.Station

FLASHBACK

64

NBA Jam: bons tempos dos 16 bits

OS JOGOS DA SEÇÃO SGP DICAS

P.STATION	ARCADE
Gex: Enter the Gecko	50
Gran Turismo	49
One	50
Resident Evil 2	50
San Francisco Rush	49
Shadow Master	51
Spawn: the Eternal	46
NINTENDO 64	MEGA
Fifa 98	46
GoldenEye 007	51
San Francisco Rush	50
Yoshi's Island	49
SATURN	NEO GEO
Vampire Savior	46
Real Bout 2	49

AKIRA E AGORA

Revista de aniversário é o maior agito na redação. Edição mais gordinha, projeto gráfico novo, matérias especiais, o Chefe batendo o pé com cara de impaciente. O resultado de tudo isso, além de algum stress, foi uma revista mais bonita e consistente. Porém, errinhos da pressa não deixaram de marcar presença. Nada que vá abalar profundamente o funcionamento do fígado do Chefe, mas tudo passível de correção. Na página 30, na matéria sobre Tekken 3, onde se lia para terminar o Tekken Force 3 vezes para pegar o Doctor Boskovitch, leia-se 4 vezes. Na matéria sobre Metal Slug 2, na página 42, a matemática falhou. A média correta do jogo é 4,5. Na página 51, o fabricante de *Ultimate Race Pro* é a Kalisto, o gênero é corrida e é para 1 a 8 jogadores. A nota do game é 4,8. É isso.



Totalmente demais! *SuperGamePower* vem arrepiando nos últimos meses e neste não será diferente. Como o Chefinho aqui não é bobo nem nada, mandou logo a galera preparar um encarte especial sobre a Copa, com o que há de melhor na TV e na Internet. Afinal, quem é que não está a fim de parar tudo só pra ver a Copa? Os ingleses andaram dizendo que até esqueceriam a mulher dos sonhos para ver os jogos... Não chegemos a tanto. Aliás, esta edição, além da Marjorie, reserva umas gatas de primeira, como Melissa e Aya, do *Detonado Parasite Eve*. *Quake* não tem mulher, mas o *Detonado* também está quentíssimo. Os novos fatalities de *MK 4* estão mais cortantes que olhar da Sharon Stone. Péreo duro com os combos da Morrigan, de *DarkStalkers 3*. Se cansar das gatas, bata um futibinha com *World Cup '98*.

Assuntos melhores, vai ser difícil arrumar.

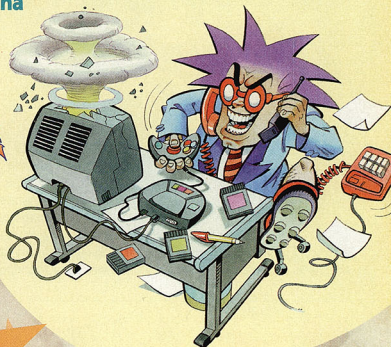

BILL GAMES



Eu estou muito bravo com o Chefe! Não é porque ele mudou o visual da revista e a cara do site sem me consultar. Agora, só porque eu sou americano, o cara nem perguntou se eu podia ao menos participar do especial de futebol. Sacanagem com o gringo! Eu adoro bola. Acho que é por isso que eu me ligo no Brasil. Fiquei muito chateado, Chefinho. Eu já tinha até a minha seleção escalada e várias idéias na cabeça (o Lord não aproveitou nada, é claro). Só por isso a pergunta este mês é sobre futebol, e bem simples: o Brasil vai ou não vai ser pentacampeão mundial?

ARTE NO ENVELOPE

A catarinense Daniela Cristina Takahashi, de Joinville, botou romantismo na parada e, em vez de um desenho, fez quase um filme com Marjorie, Chefe, Alucard e cia. Leva o prêmio do Nescau, que até novembro vai patrocinar a seção, premiando o melhor desenho do mês com uma mochila de arrepiar!

PREMIADO

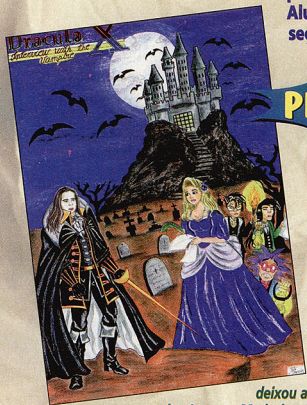

A gata Daniela Cristina Takahashi deixou a imaginação correr solta. Levou a Marjorie para entrevistar o Drácula, encarnado pelo Brad Pitt. Tudo isso sob as vistas do Chefe, Kamikaze e Akira. Leva o prêmio para Joinville, SC

Chegado em uma sessão de pancada com uns animais bem deformados, o gaúcho João André Motta vem da cidade de Harmonia. Imagina como deve ser briga na terra dele...

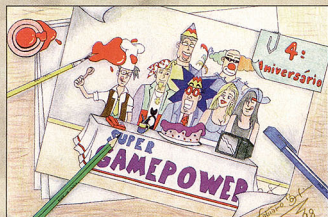
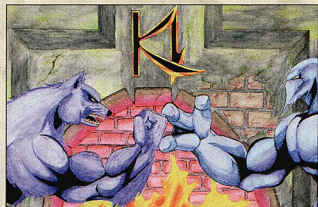

Segundo o Baby, que não gostou muito de ser retratado como o palhaço da turma, o Fabiano S. Bomfim, de Buarrema, Bahia, deu uma de puxa-saco e pintou a festa dos quatro anos de SuperGamePower

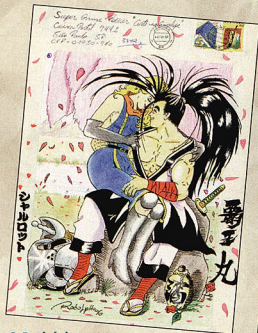

O Rodolfo Antônio de Barros Santana, de Jandira, SP, colocou uma Charlote com cara de Marjorie no colo do Haohmaru. Sortudo o cara, hein!



Fã de cartelinha de jogos da Capcom, Paulino Javier Vasquez, de Goiânia, Goiás, fez um time de primeira com MegaMan, Ryu, Wolverine e cia.



É mole?!? O Chefinho vestido de Batman e com uma baita barriga e o Akira de Robin e uma barriguinha, ambos enfrentando um dos amigos do Dr. Wily?!? Só podia ser coisa do José Veliton da Silva, de Santa Cruz do Capibaribe, Pernambuco

Rafael Frello Joaquim, o cara de Criciúma, SC, que só quer uma chance, mostra o seu instinto animal. Por essas e por outras que a Marjô não aparece...



Witch
BLADE

WitchBlade, cada vez mais popular entre os gamers. O fã do mês é o Rodrigo Guimarães Vicentini, de São Paulo



A galera de King of Fighters fazendo sucesso no bairro do Itaim, em São Paulo. Desenho do Edson Moreira Sobrinho



Furo de reportagem do carioca Marco Antonio Teixeira, do Rio de Janeiro. Flagrou a Lara no maior amasso com o Ken



Davi da Silva Alonso, do Rio de Janeiro, detonou com o seu Wolverine. O Chefe, que não estava presente à votação, pensou em um golpe para premiá-lo

Sempre presente nas últimas edições, Spawn não poderia ficar de fora desta. O fã da vez é o Rafael Paschoal Braga, de São Paulo, SP



As cartas para esta seção devem ser enviadas com nome completo, telefone, idade, endereço e o CPF do leitor ou de seu responsável

O Taz do Raciúvio Vieira Neres, de Rondon do Pará, PA, como milhares de leitores, continua na babação pela louira dos games

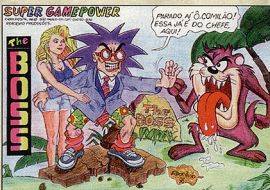

ENERGIA.



Estou no último chefe do segundo CD de **Final Fantasy VII**. A revista diz que tenho de usar resist ou me equipar com a ribbon. Queria saber como consegui-los.

Leonardo Costa Santos, SP

MK: *Aí vai, Leonardo. A resist é uma magia da matéria Cure, vendida em Kalm Town. Já a ribbon, você consegue nos baús.*

Tenho algumas dúvidas sobre **Resident Evil Director's Cut**. Antes de descer a escada que dá acesso à Storeroom 2 existe um corredor com duas portas. O que há nelas e como faço para entrar? Vocês detonaram este jogo? Em que edição?

Rafael de Andrade São Paulo, SP

LM: *Na porta da esquerda está a*

jóia vermelha. Você precisa de uma chave para abri-la. Na sala dos tubarões, vá até o fundo e entre antes na porta da esquerda para baixar a água. Ai entre na da direita e pegue a chave. Para entrar na porta à frente é preciso ter o código que Barry dá à Jill antes de entrar no túmulo. Se não o tiver, poderá ter acesso à sala por outro lado. Demos apenas um minidetonado na edição 44.

Estou jogando **The City of Lost Children** e quando chego em Loan Shark pego uma Little Safe. O que faço com isso?

Alex Caliarí Colatina, ES

MK: *você deve colocar esse item na balança ao lado do cofre. Pegue, então, a jóia que está dentro do cofre e vá embora.*

ANIMAL!



O mineiro Luiz Augusto de Rodrigues, de São Lourenço, mandou um recorde pra Marcelo

Kamikaze nenhum botar defeito. O cara terminou **Final Fantasy VII**. Até aí, normal. A questão é que ele detonou os dois últimos Weapons do jogo. Pra quem não conhece **Final Fantasy**, Weapons são os chefes mais poderosos do jogo. É mole ou quer mais?

Escreva sempre para SuperGamePower, a melhor revista de games do planeta!! O chefe quer saber sua opinião sobre o que rola em SGP.

**SUPERGAMEPOWER
Caixa Postal 9442
São Paulo, SP
CEP 01050-970**

CLASSIFICADOS

Vendo **um Nintendo 64** com **um controle** e **um cartucho**. R\$ 300,00. Vendo também **um Master System III** com **dois controles** de seis botões. R\$ 40,00.

Ou troco por **CDs** para **P.Station**. Tratar com Eduardo ou João, (011) 7209-0474, São Paulo, SP.



Vendo **um Saturn** japonês com **dois controles** e **15 CDs**. R\$ 525,00. Ou troco por **um Nintendo 64** com **um controle** e **uma fita**. Tratar com

Frank, (098) 662-1556, Dom Pedro, MG.

Compro **cartuchos** de **luta** ou **aventura** para **Mega Drive**. Tratar com Leandro, (011) 6911-5893, São Paulo, SP.



Vendo **um Saturn** com **dois controles**, **cartucho chave** e **34 CDs**. R\$ 400,00. Tratar com Marcio ou Marcelo, (011) 6952-1486, São Paulo, SP.

Vendo **um SNes** com **sete cartuchos**, um controle normal e um turbo. R\$ 210,00. Ou troco por **um P.Station** com **um controle** e

um CD. Tratar com Vinícius, (011) 591-2936, São Paulo, SP.

Vendo **um Saturn** com **dois controles** e **cinco jogos**. R\$ 375,00. Tratar com Bruno, (011) 6956-2379, São Paulo, SP.

Vendo **um P.Station** com **um controle** e **seis CDs**. R\$ 250,00. Tratar com Rodrigo, (011) 524-6187, São Paulo, SP.



Vendo **um Nintendo 64**. R\$ 260,00. Ou troco por **Neo CD** com **dois controles** e **cinco CDs**. Tratar com Luciano, (027) 264-0867, Linhares, ES.

Como
faço para
pegar a manivela
em Resident Evil 2, no
segundo cenário, com Leon?

Flávia
junqueira@overnet.com.br
MK: Depois de voltar com a Ada
do lugar em que Leon empurra os
caixotes, pega a chave e a jogu
para você, suba até a sala onde
está o Chefe. A manivela está lá,
dentro de um baúzinho.

Acho que a dica para ganhar a
Rocket Launcher em Resident 2
está furada. Terminei o rank A
com Leon e não ganhei essa
arma. Você pode me ajudar? Meu
CD é pirata.

João Paulo
jmadrid@nvc.com.br

MK: a dica está correta, João. Se
você terminou o jogo em menos de
três horas e não conseguiu a
Rocket Launcher, provavelmente
seu CD é cópia de um CD piloto.

As dicas para Nascar 98, para
P.Station, do Especial SGP Dicas
estão erradas. Vocês têm as dicas
certas?

Henrique Bier
roselibier@planet.com.br

LM: você tem razão, Henrique. As
dicas para P.Station saíram com os
botões do Saturn. O certo é o
seguinte. Carro da Electronic Arts:
entre no modo Exhibition, acione
Race Setup e escolha a opção Car
Select. Deixe o cursor em Keny
Wallace, segure X e pressione ↑↓.
Carro estranho: repita a dica
anterior até entrar em Car Select.
Então, deixe o cursor sobre Bobby
Labonte, segure X e pressione ↑↓.

Paintball: no meio do jogo aperte
pause, acione Race Stats e
pressione L1 + L2 + R1 + R2 até
escutar um barulho de motor. Use
△ para atirar.

Como faço para passar nos dois
primeiros testes da carteira de
piloto em Gran Turismo?

Adriano Barreto
avb@cpovo.net

LM: é simples, Adriano. Pare na
área quadriculada durante o
tempo estipulado.

Tenho uma dúvida em Resident
Evil: qual é a senha para a porta
que fica perto das abelhas?

Leandro Guilger
leandro@theway.com.br

MK: anote aí, Leandro. Para Cris a
senha é 12h45/1-2-4-5. Para Jill,
3h45/3-4-5. Mas fique atento,
essas senhas não valem para o
modo Arrange de Resident Evil
Director's Cut.

Os 10 mais procurados

Copa do Mundo chegando, o
futebol é o assunto mais quente do
momento. Fifa '98 aproveita o calor
da disputa e assume o primeiro
lugar na preferência dos jogadores
Brasil afora. International SuperStar
Soccer 64, lançado há mais tempo,
também ganhou uma posição e está
em terceiro na lista. Para completar
os três do pódio, GoldenEye 007,
outro game para Nintendo 64, que
sai com ouro, prata e bronze. No
lado do P.Station, Tekken 3 e Need
for Speed 3 entram na dança com
força total. O novo Tekken já
desbancou até Resident Evil 2. X-
Men vs. Street Fighter e The King of
Fighters '97, ambos de luta,
completam a lista.

Jogo	Console	Gênero
1 Fifa '98	Nintendo 64	esporte
2 Goldeneye 007	Nintendo 64	ação
3 ISSS 64	Nintendo 64	esporte
4 Tekken 3	P.Station	luta
5 Resident Evil 2	P.Station	ação
6 Diddy Kong Racing	Nintendo 64	corrida
7 The King of Fighters '97	Neo-Geo	luta
8 X-Men vs. Street Fighter	P.Station/Saturn	luta
9 Need For Speed 3	P.Station	corrida
10 WCW	Nintendo 64	luta

Fontes: em São Paulo, Point Games (011) 212-4045, WGL Games (011) 523-3456; em Goiânia, Bomber Games (062) 218-1917; em Aracaju, Star Fox (079) 248-1170; em Foz do Iguaçu, Mundo dos Games (021) 767-8042; em Sto André, Hollywood (011) 7603-1553

CIRCUITO ABERTO



OSCAR GANHA VERSÃO AMERICANA



Com muita pompa, os americanos acabam de seguir o mesmo caminho de **SuperGamePower** – provavelmente sem saber disso – com a criação de um concurso para premiar os melhores do videogame. A recém-criada Academia de Artes Interativas e Ciências anunciou o primeiro Oscar do videogame, o Interactive Achievement Awards. A premiação dos vencedores rolou na E3, e o Chefe esteve lá em pessoa para conferir. No próximo mês você tem a cobertura completa tanto da feira como do Oscar, pois esta edição foi fechada antes do evento, que rolou no final de maio em Atlanta.

As categorias usadas pela Academia para organizar os jogos são diferentes das do Oscar da SGP, mas os indicados, em sua maioria, são os mesmos que levaram a estatueta do Chefe. *GoldenEye 007* – que no Oscar brasileiro levou dois troféus da crítica e três pelo voto dos leitores – concorre na categoria Melhor Jogo de Ação, ao lado do nosso trapalhão *Crash Bandicoot 2*. *Final Fantasy VII*, Oscar de melhor roteiro na **SGP**, está na briga pelo prêmio de melhor RPG. São ao todo 25 categorias que misturam jogos para videogame e PC. Além dos prêmios para melhor jogo em cada gênero, há quatro categorias especiais: melhor obra gráfica, melhor design interativo, melhor som e música e melhor engenharia de

software. Tomara que no ano que vem eles inventem o prêmio de melhor revista sobre games. Estamos nessa.



O Chefe fez escola: americanos criaram Academia para eleger os melhores do videogame, no mesmo estilo do Oscar da SGP

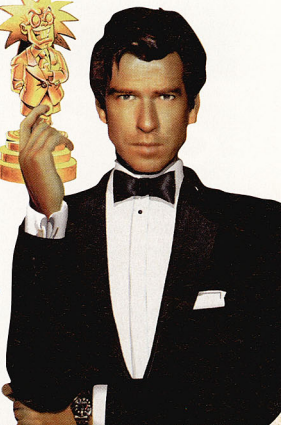

MACACADA EM 64 BITS

A **THE Games**, distribuidora da Nintendo na Europa, revelou que a **Rare** está preparando o primeiro **Donkey Kong** para Nintendo 64. **Donkey Kong World** deveria ser lançado para o 64DD. Depois que a Nintendo anunciou o atraso no lançamento do periférico, a **Rare** mudou os planos e decidiu lançar o jogo em cartucho mesmo. No estilo de **Mario 64**, o game deve ser inteiro em 3D e estará nas lojas americanas no final deste ano.

NAS ÁGUAS DO GAME BOY

O **Game Boy** vai ganhar mais um periférico que deve consagrá-lo como o videogame mil e uma utilidades. A **Bandai** lançará em julho no Japão o **Handy Watcher**, um dispositivo que procura peixes. Isso mesmo, procura peixes. Você conecta o **Handy Watcher** no **Game Boy** e coloca o sensor na água. Na tela do portátil você verá o nível do mar, o terreno sob o mar e os cardumes. Custará por volta de US\$ 115. Não é história de pescador.

64DD: NINGUÉM VIU, NINGUÉM SABE

Muda o ator principal, mas o enredo continua o mesmo. A Nintendo adiou o lançamento do 64DD no Japão e não anunciou uma nova data. Esta só deve ser conhecida no final deste ano. O atraso pode complicar o relacionamento da Nintendo com as softhouses. Algumas equipes de desenvolvimento já estão parando seus projetos, pois duvidam que o 64DD venha a ser lançado no mercado japonês. Outras, como a Rare (leia nota nesta página), já prepararam os jogos que deveriam ser lançados para o periférico para rodar no Nintendo 64. Nos Estados Unidos, a Nintendo não diz quanto tempo demorará para colocar o 64DD nas lojas depois do lançamento no Japão. A empresa afirma que vai esperar e ver se o periférico será aceito no Japão. Desse jeito, o presidente da Nintendo no Japão, Hiroshi Yamauchi – que vive dizendo que vai se aposentar depois do lançamento do 64DD – pode não deixar de trabalhar nunca.

ELECTRONIC ARTS E SQUARE JUNTAS

Não houve convidados, mas o casamento aconteceu. Square e Electronic Arts juntaram os trapinhos e formaram duas novas empresas: Square Electronic Arts LLC e Electronic Arts Square KK. A primeira – Square Electronic Arts – ficará nos

Estados Unidos e será responsável pela distribuição dos jogos da Square no mercado norte-americano. Entre os jogos já lançados pela nova empresa, com sede na Califórnia, estão Parasite Eve e

Xenogears. O presidente será Jun Iwasaki, vice-presidente de marketing da Square Soft, subsidiária da Square. A Electronic Arts Square KK ficará no Japão sob o comando de Tamio Yamamoto, ex-presidente da Wilson Japan Inc., e deverá distribuir todos os jogos da Electronic Arts – incluindo os títulos de esporte, Diablo, a série Ultima e Theme Hospital.

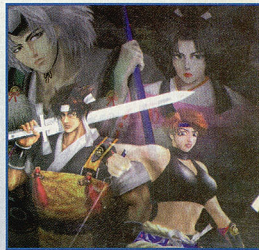

ÓCULOS DE 62 POLEGADAS



Se sua mãe vive falando pra você desgrudar da TV ou sentar um pouquinho mais longe, vai ter um ataque histérico quando vir o Eye Trek, da Olympus. O óculos, que pesa 110 gramas e vem com fone de

ouvido, é, na verdade uma TV. A Olympus usou jogos para P.Station para demonstrar a capacidade do Eye Trek numa entrevista coletiva que rolou em abril, no Japão. De acordo com os dados técnicos, quem estiver jogando com o Eye Trek terá um campo de visão equivalente ao que se tem olhando para uma TV de 62 polegadas a dois metros de distância. O lançamento está previsto para o final deste mês. O preço ficará em torno de US\$ 500, no Japão.

TEC TOY FAZ QUEIMA DE JOGOS

Chance para a galera do computador. A Tec Toy está liquidando alguns de seus títulos para PC. No pacote promocional há mais de trinta jogos. Entre eles estão Die Hard Trilogy, Amok e Conquest of the New World (em português), por R\$ 9,99; Privateer e Tigershark, por R\$ 14,99; World Wide Soccer, FIFA 97, Virtua Squad e Agile Warrior, por R\$ 19,99. Você pode encontrar os jogos em lojas de departamento e lojas especializadas.

DEIXANDO O CINEMA NA RABEIRA

Nas contas da Sony, o P.Station está rendendo mais que as produções da empresa em Hollywood. As vendas do console no ano fiscal de 97 – que termina em março de 98 – representam 22% do lucro total da empresa, US\$ 51,3 bilhões. Com essa marca, a divisão de videogame da Sony superou a Sony Pictures, que lançou no ano passado Homens de Preto, com Will Smith, e O Casamento do Meu Melhor Amigo, com Julia Roberts.

Pré-Estréia

Novidades da E3 a vista! O Nintendo 64 vem forte, com *Castlevania*, *Superman* e *Mission Impossible*. O P.Station responde com *Metal Gear* e *Tomorrow Never Dies*. O Saturn corre por fora com *Lunar 2 - Eternal Blue*. E o arcade dá um banho, com *Street Fighter Zero III* e *Time Crisis II*



METAL GEAR SOLID

KONAMI

ação/tiro

P.STATION

Apesar de parecer mais um jogo de ação e tiro 3D, *Metal Gear Solid* vai exigir muito mais dos jogadores do que atirar em tudo que aparecer pela frente. Na pele de Snake, o personagem principal, você vai ter de selecionar bem os seus alvos para não permanecer sempre encrencado. Às vezes vai ter de se esconder atrás de um guarda ou até mesmo dominá-lo pelo pescoço para usá-lo como escudo. Para se ter uma idéia, você começa o jogo

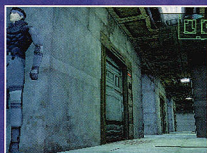
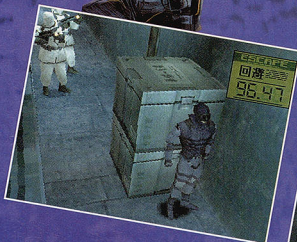

apenas com um maço de cigarros e um binóculo e só mais tarde consegue sua primeira arma. Sua missão vai ser

salvar alguns reféns, mas não se preocupe, pois o Snake é um superagente de uma força especial cheio de habilidades, podendo nadar, rastejar, correr e

até dar multicombo. Com sua ajuda, ele não vai falhar. *MG Solid* dispõe de vários ângulos de câmera e de um sistema diferente de personalidade para os inimigos. Por exemplo, se eles escutam um barulho, dão uma volta pelas redondezas para investigar. É aí que você entra com tudo!

Disponível em novembro

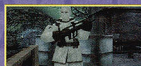



SUPERMAN 64

TITUS

ação/aventura

NINTENDO 64

Já faz um tempo que todos nós ouvimos falar do Super-Homem no cinema e mesmo nos games, mas a Titus não estava nem aí! Com a promessa de um novo filme para um futuro próximo, ela já vai esquentando os motores no N64 e o resultado vai

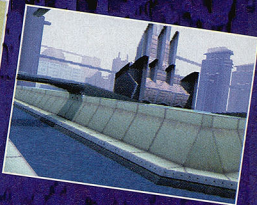
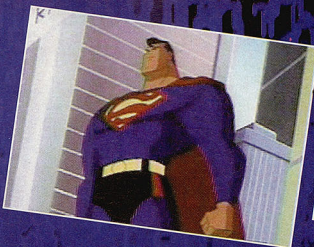
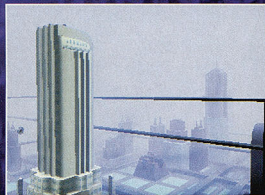

ser uma superaventura do Homem de Aço em 64 bits. O jogo vai ter fases bem diversas, passando pela redação do Planeta Diário e diversas paisagens da fictícia Metrópolis. As missões vão variar desde salvar cidadãos indefesos das garras do perverso Lex

Luthor, até salvar a repórter Lois Lane. Uma outra opção legal é o modo de luta para dois jogadores, mas ainda não há muitos detalhes. O que sabemos é que com a volta do Super-

Homem, Metrópolis vai ficar bem tranquila.

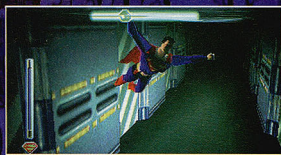

Disponível no 2º semestre de 98



TIME CRISIS II

NAMCO

tiro

ARCADE

O primeiro Time Crisis já era animal, mas esta sequência do arcade está arrasadora! Com dois monitores, agora cada jogador tem a sua própria

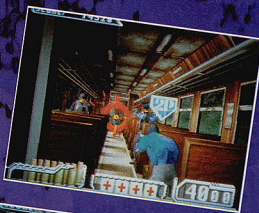

extensas e variadas, que vão de uma floresta até uma base de lançamentos de satélites. O sistema de pontos é pela porcentagem de pontaria e pelo tempo que você levou para passar de fase. Como na versão anterior, você dispõe do pedal para se abaixar atrás de objetos e recarregar sua arma. A ação rola em um barco ou trem em movimento, com muita ação e realismo. Sério candidato a melhor tiro de arcade do ano!

Previsto para o 2º semestre de 98

perspectiva, diminuindo bastante a confusão desse tipo de jogo. O jogo permite também perceber se seu companheiro vai ser atacado por trás, cabendo a você ajudá-lo ou não. TC II tem três fases bem



SHADOW TOWER

FROM SOFTWARE
RPG/ação
P.STATION

Shadow Tower está sendo produzido pela mesma equipe que fez *King's Field*. O esquema de jogo também parece ser o mesmo: visão em primeira pessoa com toques de ação. Os labirintos estão mais complexos do que nunca, com um terreno bastante acidentado. Somente



magos e clérigos podem usar magias, mas com o auxílio de anéis mágicos o seu personagem consegue controlar elementos mágicos. Fãs de RPG, fiquem a postos!

Disponível em junho

CASTLEVANIA

KONAMI
aventura
NINTENDO 64

Os fãs de *Castlevania* ganham versão para 64 bits. Agora vão ter de enfrentar milhares de vampiros e outras

criaturas, tudo em 3D. Esta versão tem uma jogabilidade única. Durante o dia você pode partir para cima dos monstros e outras criaturas, pois eles não atacam muito. Mas à noite o bicho pega! Em vez de partir pra cima, você vai ter é de fugir!

Todos os vampiros vão querer transformá-lo em um deles!

Disponível no 2º semestre de 98



ULTIMA: ASCENSION

ORIGIN
RPG
PC

É difícil de acreditar, mas a série *Ultima* está chegando ao fim. *Ultima: Ascension*, o nono da série e último capítulo da saga, vai transportá-lo para a Trilogia do Guardião em grande estilo. Isto porque nos



últimos três jogos o Guardião vem dominando e, desta vez, a alegria dele vai acabar. Com um novo sistema 3D e texturas de 16 bits, *Ascension* está mais bonito do que nunca. Pague para ver.

Disponível no 2º semestre de 98

SOUL CALIBUR

NAMCO
luta
ARCADE



Lembram-se daquele jogo publicado como *New Weapon Fighting Game*, na seção Pré-Estréia da edição 46? Tratava-se de *Soul Calibur*, sucessor de *Soul Edge* (*Soul Blade* nos EUA). Agora os gladiadores podem correr para qualquer lugar da tela e os botões podem ser configurados. *Sophitia* e *Voldo* já tem presença garantida.

Sem data prevista de lançamento



MISSION: IMPOSSIBLE

OCEAN
ação
NINTENDO 64



Seguindo a linha de *GoldenEye 007*, *Mission: Impossible* vai esquentar o N64. Você vai ter uma boa lista de agentes à disposição e vai assumir a identidade de diversos caras importantes ao longo do jogo,

usando máscaras como no filme. Como um bom espião, você vai ter de pensar rápido e usar muito sua arma. O jogo traz diversos ângulos de câmera – por trás da cena, por cima e até em primeira

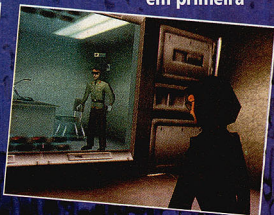

pessoa, ajudando bastante a ação. Você é o personagem principal, Ethan Hunt, o galã Tom Cruise no filme. As missões são variadas. Você vai passar pelo quartel da CIA, pela embaixada



rusa e a famosa estação de trem de Waterloo. Os óculos de visão noturna, scanners e as máscaras estão caprichados.

Disponível em julho



TOMORROW NEVER DIES

MGM INTERACTIVE
ação
P.STATION/PC

Depois do sucesso de *GoldenEye 007* no N64, a MGM Interactive resolveu apostar no P.Station com o novo filme da série:

Tomorrow Never Dies. Apesar de haver pouquíssima semelhança entre os jogos, a ação 3D de *Tomorrow Never Dies* promete bastante. Quem está por trás de *TND* é o pessoal da *Black Ops*, os mesmos



que criaram sucessos como *Black Dawn*. Como sempre, Bond vai ter de aniquilar mais um vilão. Desta vez é um tal de Elijah Carver. Você vai dar um rolê de esqui, vai mergulhar com direito a tanque de oxigênio



e tudo mais, vai pilotar um carro em alta velocidade, vai meter bala em uma fase de perspectiva em primeira pessoa e muito mais. Se tudo isso se encaixar direito, só resta torcer para a série 007

continuar rolando por muito tempo em várias plataformas.

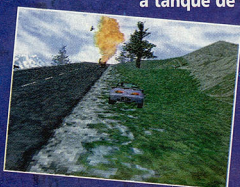

Disponível no 2º semestre de 98



STREET FIGHTER ZERO 3 CAPCOM luta ARCADE



Após decepcionar com *Street Fighter III* e seu upgrade, o *Second Impact*, a Capcom tenta reciclar a imagem de *Street Fighter* com a versão Zero 3, que tem o nome de *Alpha 3* nos EUA. Todos os personagens de *Street Fighter Zero 2* estarão presentes. São eles: Ryu, Ken, Akuma (Gouki), Charlie (Nash), Adon, Katana (Sodom), Guy, Birdie, Rose, M. Bison (Vega), Sagat, Dan Sakura, Rolento, Dhalsim, Zangief e Gen. Numa sequência não poderiam faltar novos lutadores e outros ausentes havia muito

tempo. A Capcom ressuscitou a gata Cammy, o narcisista Vega (Balrog), o lutador de sumô Edmund Honda e o selvagem Blanka. Completam o elenco mais três personagens novinhos em



folha. Uma delas é Karin Kanzaki, rival de Sakura que aparece na HQ de Street. No campo do sistema de jogo, a novidade fica por conta do mecanismo ISM, que o deixa montar sua barra de super. Como isso será feito, não se sabe ainda. Fica a expectativa.

Sem data prevista de lançamento



VIRTUA STRIKER 2 VERSION 98

SEGA
esporte
ARCADE

A Copa do Mundo já vai começar e a Sega não poderia ficar de fora. A empresa resolveu dar uma atualizada no seu melhor jogo de futebol. Mas o serviço não foi completo: apenas 24 das 32 seleções estão no jogo. Outra modificação boa foi colocar as estatísticas na tela:



escanteios, faltas e chutes a gol para o jogador ficar a par do andamento da partida. Bom revival.

Já disponível



LUNAR 2 ETERNAL BLUE VANGUARD RPG SATURN

Finalmente um Lunar novo para o Saturn. Depois da renovada versão Silver Star e de Eternal Blue, a segunda parte deste episódio promete. Tudo começa quando

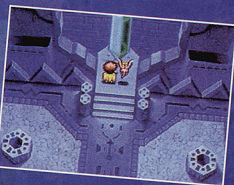

o personagem principal, Hiro, reencontra Lucia na torre Azule. Como sempre, o maior ganho ocorreu no visual. Um RPG bem tradicional.

Disponível em julho

*Todas as
aventuras
na sua tela*

No litoral de
São Paulo,
um programa
com as últimas
novidades, os
lançamentos mais
esperados, dicas,
truques e macetes
para você detonar
todos os games.



Sábado - 11h30
Segunda - 12h00
Quinta - 16h30



TV MAR
canal 9

FILIADA À REDE MANCHETE.

*Você vai
detonar!*



DICA: no modo multiplayer, sempre dê uma olhadinha na tela do seu oponente para ver o que ele vai aprontar



O modo para até quatro jogadores head-to-head é o melhor lance do jogo, mas fica bem dificultado com a falta de um radar

mas isso não é suficiente para segurar a onda. Forsaken tinha tudo para ser animal, mas não passa de uma cópia mal feita de Descent.

fin

Forsaken é mais um daqueles casos de talento desperdiçado. Apesar de ter um ótimo modo para até quatro jogadores no split-screen e excelentes controles, o jogo se perde nos intermináveis labirintos. Sendo um clone de Descent,

Forsaken rola em uma Terra totalmente subterrânea. O problema principal está na falta de um radar. A presença dele seria imprescindível, pois você vai passar mais tempo procurando saídas dos túneis e seus amigos do que combatendo. No modo para um jogador o problema é o mesmo. Além disso, os inimigos se confundem facilmente com o cenário, que tem poucas variações. Os controles são o único lance interessante do jogo.

São rápidos e as armas são selecionadas com facilidade,

DICA: procure por power-ups em todos os lugares, alguns ficam escondidos em túneis sem fim

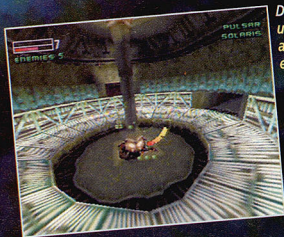

DICA: use os pilares como escudo e para se proteger quando for atacar



DICA: durante as batalhas, fique sempre se movendo para evitar ser atingido

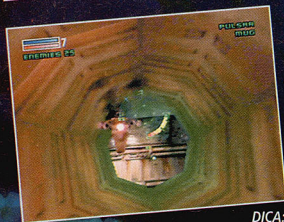

DICA:

Não se sabe se isso foi intencional, mas os inimigos em Forsaken se camuflam bem e podem ser confundidos com os cenários

FORSAKEN	
NINTENDO 64	4
ACCLAIM	
ação	
CONTROLE	
DIVERSÃO	5
GRÁFICO	4
SOM	3
4 Jogadores	



DICA: uma rajada de metralhadora sempre indica que um inimigo está por perto. Por isso preste atenção nos sons, eles podem dar boas dicas

Tem uma invenção melhor:
Neston todo dia.



NESTON. MIL MANEIRAS DE SER SAUDÁVEL.





Por Marjorie Bros

É o seguinte: se você curte **Bomberman** desde o início da série e é fissurado pelo estilo do jogo, passe longe deste **Bomberman Hero**. O game é muito parecido com **Mario 64** e tem uma pitadinha de **Chameleon Twist**. Tão parecido que o objetivo de Bomberman é resgatar a princesa Mirian. A arma

não mudou: Bomberman continua detonando bombas por aí. Como em **Mario 64**, você terá de prestar muita atenção nos itens. Os que parecem bombinhas aumentam a quantidade de bombas

DICA: aperte o botão B e segure. Quando a mão de Bomberman começar a girar, solte para lançar várias bombas de uma só vez

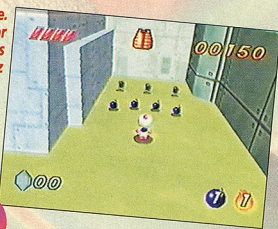

DICA: como em **Mario 64**, também dá para subir em árvores para encontrar alguns itens



DICA: essas caixas podem ser destruídas. Aperte B para soltar as bombas e encontrar alguns itens

BOMBERMAN HERO		
NINTENDO 64	HUDSON	4
ação		
CONTROLE	4	
DIVERSÃO	4	
GRÁFICO	4	
SOM	4	
1 Jogador		Bateria

que você pode detonar em sequência. O item que parece um telefone celular dá dicas sobre o jogo. Claro, se você estiver jogando o game japonês, e não souber a língua e não tiver um Kamikaze por perto, esse item não resolve nada. A solução é vasculhar tudo e mandar bomba em todo mundo.



DICA: estas placas pretas podem ser destruídas. Atrás delas se escondem alguns itens como cristais, por exemplo



DICA: acabe com o inimigo que está abaixo da plataforma. Depois vá até

embaixo dela, use o botão C↓ para deixar a bomba e suba para pegar mais itens

DICA: essa plataforma se move. Para acioná-la, acerte uma bomba no quadrado vermelho e o sinal ficará verde

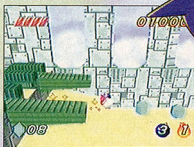

DICA: para pegar os itens você

precisa seguir por essas plataformas. Elas vão lançá-lo para o outro lado e, com isso, você poderá pegar todos os itens



DICA: não destrua a placa preta que está ao fundo, pois vão sair uns pintinhos que vão atrapalhá-lo bastante

TÁ COM PREGUIÇA DE SAIR DE CASA? COMPRE NINTENDO PELO TELEFONE.

NINTENDO 64



R\$: 129,00



R\$: 129,00



R\$: 129,00



R\$: 99,00



R\$: 99,00



R\$: 129,00

NINTENDO 64 EDIÇÃO ESPECIAL FUTEBOL 98

R\$: 459,00
OU 1+ 9x DE R\$ 56,39

NINTENDO 64 COM
 EXCLUSIVO CONTROLLER*
 DOURADO E O
 INSUPERÁVEL
 GAME INTERNATIONAL
 SUPERSTAR SOCCER 64



* NA EDIÇÃO ESPECIAL NINTENDO FUTEBOL 98,
 O CONTROLLER DOURADO SUBSTITUI O ORIGINAL

SUPER NINTENDO



R\$: 59,00



R\$: 49,00



R\$: 49,00



R\$: 29,90

SUPER NINTENDO EDIÇÃO ESPECIAL FUTEBOL 98

R\$: 249,00
OU 1+ 5x DE R\$ 46,62

SUPER NINTENDO COM
 EXCLUSIVO CONTROLLER*
 DOURADO E MAIS 2
 GAMES: INTERNATIONAL
 SUPERSTAR SOCCER DELUXE
 E SUPER MARIO WORLD



GAME BOY GAME BOY COLORS



NAS CORES: AMARELA,
 PRETA, E TRANSPARENTE

R\$: 79,00



R\$: 49,00

DONKEY KONG LAND I



R\$: 29,00

TEMOS TODA A LINHA DE GAMES DA NINTENDO. ACEITAMOS TODOS OS CARTÕES DE CRÉDITO E PAGAMENTOS EM CHEQUE

LIGUE
AGORA

(011) 7295-9666

E RECEBA
EM SUA CASA

Nintendo

by @gradiente

www.nintendo.com.br



DIRECTSHOPPING

TAMBÉM NA INTERNET
 www.dshop.com

Outras lojas enquanto durarem os estoques. * Jogos compatíveis com consoles originais fabricados no Brasil ou EUA. * Pagamento parcelado somente para cheque. * Frete não incluso. - Consoles N64 e SNES no estado de SP. Frete gratuito, exceto para SP de 0405.

DARKSTALKERS

JEDAH'S DAMNATION



Por Baby Betinho

Ouçam com muita atenção o que o Baby aqui vai dizer: enquanto houver conversões de jogos de luta da Capcom para Saturn com tanta qualidade, esse console não morrerá. **Darkstalkers Jedah's Damnation** é, na verdade, uma união de **Jedah's Damnation** e **Jedah 2** – jogo que só foi lançado no Japão. Isso significa que você poderá jogar com todos os chefes. Também significa que não há

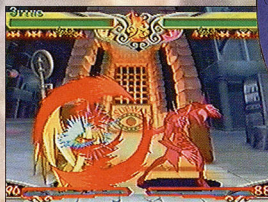

JEDAH: faça ↓↘→ + SS (precisa de pelo menos 1 barra de super), em seguida mande o especial ↓↓ + SS. Não tem defesa para o adversário

o modo Practice. A jogabilidade está ótima, os gráficos fantásticos e o som bom. Tudo graças ao cartucho de RAM. Já que toquei no assunto, apenas o cartucho de 4 MB faz o jogo rodar. Não adianta comprar cartuchos com menos RAM. Como eu ia dizendo, está tudo tinindo, só esperando a luta começar. São 18 lutadores e nove fases. Em **Darkstalkers** a barra de super não tem limite. Então capriche e chegue a 99.

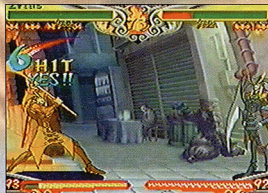

JEDAH: faça →→ para voar e dê um SM. Agachado, siga com a sequência SR, CR, SM, SF e CF em pé. O CF serve para prevenir um eventual pulo do oponente

Legenda

SR- soco rápido
SM- soco médio
SF- soco forte
CR- chute rápido
CM- chute médio
CF- chute forte
SS- dois socos
CC- dois chutes

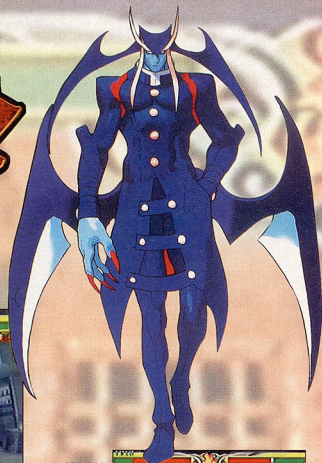

JEDAH: quando o oponente vier com um ataque aéreo, faça ↓↘→ + SS e siga com ↓↙← + SF (pode ser feito com SS também) para pegá-lo na bolha



JEDAH: uma apelação rápida e essa. Pule e acerte uma voadora com CM. Em seguida, ainda no ar, faça rapidamente →↘↙↙← CF para agarrar. Esse agarrão não tem defesa

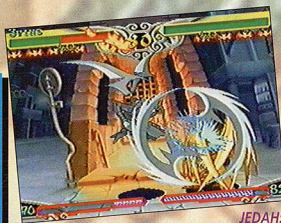

JEDAH: faça ↓↘→ + SS. Se o adversário defender embaixo, siga com →→ e SM ou CM para abrir sua defesa



JEDAH: aperte CR. Se o oponente defender, solte o especial ←↙↘↘→ + CC. Se fizer certo, o golpe não tem defesa





LILITH: dê uma voadora dupla (CR e, em seguida, CM), continue com um combo qualquer que termine com SF agachado. Depois faça rápido SR, SR, →, CR, SF para ligar com o especial

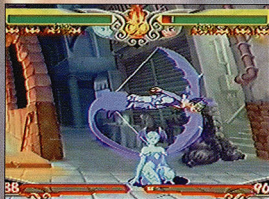

LILITH: agarre com →↓↘←+SS. Depois faça SR, SR, →, CR, SF. Se fez bem rápido, você pegará o inimigo ainda caindo e irá acertar o especial indefensável

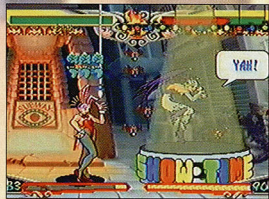

LILITH: esse é um dos especiais de Lilith. Faça ←↘↙→+CC. Para ganhar pontos, aperte os botões no ritmo da música. É uma boa para quem quer tirar um barato



LORD RAPTOR: ↓↑+chute, CM agachado, e acerte o especial →↘+SS. Essa é a sequência de 4 hits mais difícil de fazer e a mais eficaz



DEMITRI: acerte qualquer golpe e faça rapidamente SR, SM, →, CM, CM para ligar Sem defesa



DEMITRI: faça →→ para Demitri desaparecer e surpreenda o adversário com o especial SR, SM, →, CM, CM ou →↓↘SF, se ele pular para trás e tentar escapar



JON TALBAIN: acerte uma voadora com SF e siga rapidamente com SR, SM, →, CR, CM para ligar com o especial



DONAVAN: acione Dark Force com soco + chute, acerte uma

voadora com o SM (acerte a cabeça). Em pé, siga com SR, CR. A espada irá retornar. Faça →+SR, CR, SM, CM, SF, CF para acertar o combo completo e terminar a sequência



VICTOR: uma aplicação rápida com Victor é esta. Faça →↓↘+CR, se o oponente defender agarre-o

DARKSTALKERS JEDAH'S DAMNATION

SATURN
CAPCOM
luta

4.8

CONTROLE	5
DIVERSÃO	5
GRÁFICO	5
SOM	4

1/2 Jogadores
2 Bateria
1 CD



Por Lord Mathias

O clássico **Lode Runner** para PC ganha sua primeira versão para P.Station. Mas não é a versão do primeiro jogo, de 1983, e sim do terceiro. Não que muita coisa tenha mudado. Você é um caçador de tesouros e tem de pegar os buracinhos. Sua arma é até potente, mas aponta sempre para o chão. Isso quer dizer que você vai ter de usar a cabeça para se livrar dos inimigos.



DICA: pode-se colocar dois ou mais inimigos em buracos. Mas cuidado, pois eles usam uns aos outros como apoio para subir

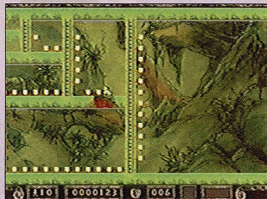

DICA: quando estiver sem saída, suba pela escada e espere os inimigos virem atrás. Depois é só cair e dar o fora



DICA: faça um buraco bem antes de o inimigo cair. Com isso, quando ele chegar, o buraco fechará mais rápido



Como o Lord aqui já tem a manha, vai dar uma mãozinha. Quando vir um inimigo se aproximando, atire e deixe-o cair no buraco. Você pode passar para o outro lado pisando na cabeça do cara. Com o tempo, o buraco se fechará e adeus inimigo. Isso me lembra uma coisa: você pode cair de alturas imagináveis sem sequer ficar arranhado, mas não caia num buraco, se não... Se

estiver apanhando, apele para o modo para duas pessoas, que é cooperativo.

fin



DICA: o personagem deste jogo não pula. Em compensação, pode cair de grandes alturas sem problemas. Use isto para cortar caminho



DICA: há lugares em que é preciso fazer buracos para alcançar os tesouros. Use □ para fazê-los no lado esquerdo e ○ no direito



DICA: quando o inimigo cair em um de seus buracos, você

poderá passar por cima dele sem problemas



DICA: as barras que estão espalhadas servem para você atravessar e fugir mais rápido dos inimigos



DICA: ao alcançar a chave, aperte △ para pegá-la e aperte novamente para usá-la na porta

Tire racha e chame todo mundo pra briga.



Os últimos lançamentos, os melhores games e muita diversão você encontra aqui. Tá afim de encarar emoções radicais? Então, venha para o Neo Geo Park.

NEO GEO PARK

Aqui você pode.



Av. Eng. Armando Arruda Pereira, 654 - Próx. à estação Conceição do Metrô

E mais dois endereços:

Av. Jabaquara, 798 - Pça da Árvore

Av. Antônio de Barros, 400 - Lojas 97, 98 e 99 - Tatuapé

BLASTO



Da GamePro

Blasto está de volta aos games em uma aventura espacial bem divertida e um visual 3D bem decente. Quem curte jogos no estilo de **Earthworm Jim** vai viajar com **Blasto**. Você vai controlar esse carinha bem simpático em uma batalha high-tech, enfrentando diversos aliens

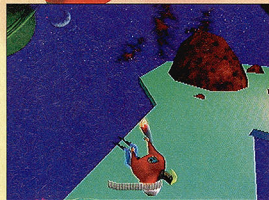

DICA: aqui cabe um bom contra-ataque. Quando for atacado por trás, aperte X e o direcional para o lado oposto ao mesmo tempo e segure quadrado para atirar



DICA: para desviar e atirar ao mesmo tempo, segure R2 e aperte L2 para desviar e aperte quadrado para atirar

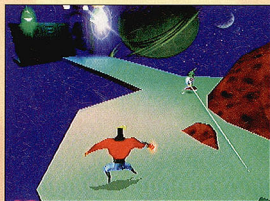

DICA: no Episódio 1, você precisa usar o rocket pack para resgatar o segundo Space Babe. Para conseguir o rocket pack, procure pela saída do Level 2, mas não entre nela. Ao invés disso, vire-se e volte para a pedra grande e pegue o rocket pack. Agora volte para o Level 1 e resgate o Space Babe

BLASTO		4
P.STATION		
SONY		
ação		
CONTROLE	4	
DIVERSÃO	4	
GRÁFICO	4	
SOM	4	
1 Jogador		



malvados da quinta dimensão. A ação rola no planeta Uranus. Em um jogo de plataforma com muita ação, sua missão vai ser resgatar os diversos Space Babes. A jogabilidade basicamente se concentra em "matar antes de ser morto". O jogo é recheado de quebra-cabeças e, ao longo das fases,

DICA: procure conseguir todos os *advantage points* para achar mais *Space Babes*

Blasto escala paredes, voa com o rocket pack e até dá uma nadadinha. Os gráficos são bem no estilo desenho animado e lembram bastante aquela série espacial do

Pernalonga contra Marvin, o Marciano, aquele baixinho que quer destruir a Terra. A voz de Blasto ficou por conta de Phil Hartman, um dos dubladores originais da série *The Simpsons*.

fm



DICA: você pode usar a câmera para ver se tem algum inimigo atrás de objetos e nos cantos. Aperte o direcional para conseguir os melhores ângulos

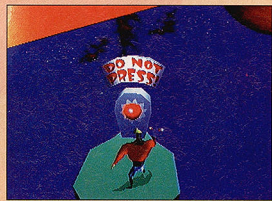

DICA: não aperte este botão de jeito nenhum!

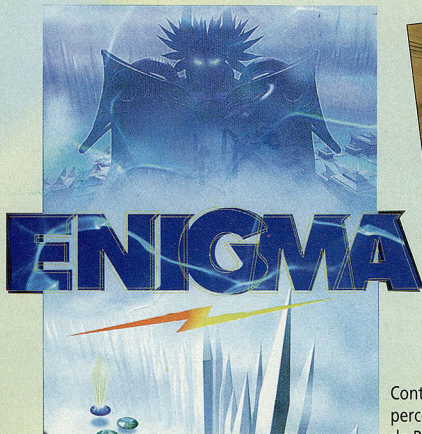

DICA: acione o relógio e coloque o ponteiro na posição 12:00 para obter uma chave

DICA: você encontra uma poção para restaurar sua energia em uma mesinha no fundo desta sala

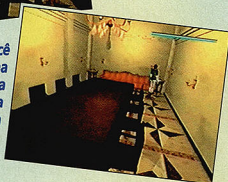

DICA: ao ouvir o grito de um homem, corra até a sala onde começou o jogo.

Todas as outras portas estarão fechadas



Contudo, pode-se perceber uma pitada de RPG – muita

falação, poções e chaves, além de batalhas durante o jogo – e um toque de **Alone in the Dark** – as chaves e alguns cenários. Se você já terminou **Resident Evil** e continua procurando um game do gênero, então **Enigma** pode ser uma boa pedida.

fim



Por Marcelo Kamikaze

Quando um jogo faz sucesso, logo aparecem vários de games iguais. Duvida? Então dê uma olhada na revista de novo e conte quantos jogos com cara de **Resident Evil** há. **Enigma** é mais um deles. Mas isso não quer dizer que o jogo seja ruim. Muito pelo contrário: alguns elementos, como as animações, por exemplo, estão ótimos, melhores que os de **Resident Evil 2**. Cenários, visão, quebra-cabeças e até os personagens foram tirados de **RE**.



DICA: volte para sala onde iniciou o jogo para encontrar o bilhete que contém o segredo para o relógio



DICA: acione este quadro para acionar a prateleira que esconde a porta

DICA: aperte SELECT e selecione a chave que você achou no relógio para abrir a porta e terminar a fase



DICA: neste corredor, siga para cima até encontrar a penúltima porta e entre

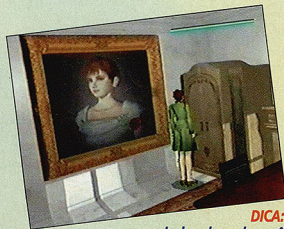

DICA: ao sair da sala onde você começa o jogo, entre na porta logo à frente. Lá encontre o armário para trocar de roupa

ENIGMA

P.STATION
KOEI
ação

3.8

CONTROLE	3	
DIVERSÃO	4	
GRÁFICO	4	1 Jogador Memory Card
SOM	4	2 Cds



Por Lord Mathias

Deathtrap Dungeon consegue ter mais elementos de **Tomb Raider** que o próprio **Tomb Raider**.

Tipo de gráfico, visão de jogo, cenários, movimentação dos personagens

e até missões relembram as aventuras da gostosa Lara Croft. Existem dois personagens, um homem e uma mulher. Os

DICA: caso queira salvar o jogo, essa caveira é para isso. Depois acione a alavanca e suba com a plataforma. Lá em cima pule de uma plataforma para outra até alcançar a próxima alavanca

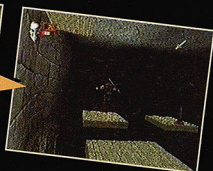

DEATHTRAP Dungeon



dois são bárbaros. Mas bárbaros mesmo são os inimigos mesmo quando estão morrendo. Ficam em pedaços: sem cabeça, braços e cambaleando.

Sangue e gosma não faltam no jogo, bem ao estilo de **Nightmare Creatures**. Pena que a ação se resume a encontrar chaves e acionar alavancas. A dificuldade é pouca e os desafios desinteressantes.

fim



DICA: no início do jogo há uma sequência de bolas de fogo que surgem da parede.

Não seja apressado, passe andando por elas

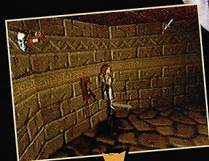

DICA: nesse ponto, acione a alavanca que está perto da parede. Depois siga pela passagem que se abriu logo a sua frente e acione a outra alavanca. Isso vai acionar a plataforma na parte de cima



DICA: seguindo as plataformas até o fim você irá encontrar o

FIRE BALL. Este item serve para atacar os inimigos. Para selecioná-lo, aperte **SELECT**

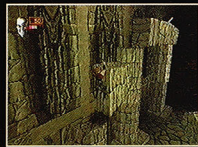

DICA: você pode escalar pedras como

essas. Suba por elas para alcançar o nível superior e encontrar mais uma alavanca



DICA: destrua todos os inimigos, pois um deles deixará a **SILVER KEY** para poder liberar as outras passagens

DEATHTRAP

P.STATION

EIDOS

ação

3

CONTROLE 3

DIVERSÃO 3

GRÁFICO 3

SOM 3

1 Jogador

Memory card

1 CD

DICA: ao encontrar o buraco, não caia. Acione antes a alavanca para eliminar o inimigo que está na parte de baixo. Depois desça com a plataforma





Por Marjorie Bros

The Bombing Islands

foi feito sob medida para terroristas potenciais. A Marjôzinha não ficou lelé da cuca, não: é verdade. A missão é detonar a ilha inteira usando bombas. Cada bomba tem um número, que corresponde ao alcance da explosão. Por exemplo: a bomba marcada com o número três, quando detonada,



DICA: neste jogo a quantidade de passos é que influi nos pontos. Menos passos, mais pontos

destruirá três quadrados

para cada lado. Não detone sem pensar. O ideal é colocar as bombas em locais onde elas explodam outras bombas. Para isso, você vai ter de abusar dos tipos de visão que o game oferece.

fin



DICA: nesse estágio traga esta bomba até aqui e coloque-a nesse espaço vago. Depois é só acender a bomba e correr

DICA: aqui a coisa já começa a complicar. As bombas nessas posições detonam a ilha

THE BOMBING ISLANDS

P.STATION
KEMCO
puzzle

4

CONTROLE 5
DIVERSÃO 4
GRÁFICO 4
SOM 3

1 Jogador
Memory Card
1 Cd

DICA: aqui coloque as bombas nessa posição para avançar para o próximo estágio

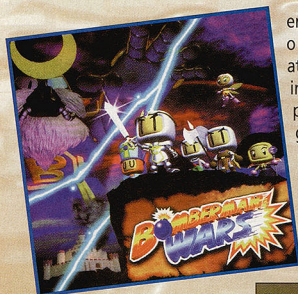

entra um lance meio RPG. Durante o jogo, o rei levanta do trono e vai até o campo de batalha para incentivar os guerreiros. Mais uma pitada de RPG: são cinco guerreiros, alguns com magias outros com ataques comuns. A Hudson caprichou e as animações em computação gráfica ficaram animais.

fin



DICA: aperte o botão para dar a vez ao computador e avançar um turno

DICA: depois de colocar as bombas, ande para longe para não perder seus guerreiros



DICA: a primeira opção é andar. Faça isso com todos os seus guerreiros até que suas bombas alcancem o inimigo



DICA: a segunda opção é para colocar as bombas. Coloque-as em lugares estratégicos para cercar o inimigo



Por Lord Mathias

Bomberman na Idade Média, dá pra imaginar? **Bomberman Wars** rola estilo xadrez: você movimentar todos os seus guerreiros para se aproximar dos inimigos e então planta as bombas. O objetivo do cavaleiro Bomberman é proteger o rei e seu reino. Aí,

BOMBERMAN WARS

P.STATION
HUDSON
estratégia

4.3

CONTROLE 5
DIVERSÃO 4
GRÁFICO 4
SOM 4

1/2 Jogadores
Memory Card
1 Cd



Por Bill Gates



Depois de muito atraso, saiu **Starcraft**. Dos mesmos criadores de **Warcraft 2** e **Diablo**, o jogo segue a linha de **War 2**. Claro, há novos elementos e o estilo é bem diferente. Você escolhe entre três raças diferentes: humanos, Protoss e Zerg. Cada raça determina o nível de dificuldade do jogo. Jogando no modo Single-Player, você terá 10 fases para cada raça. O game não é tão engraçadinho quanto **Warcraft**. Ao contrário: é bem mais barulhento e tem batalhas muito mais sangrentas, sem falar no linguajar,

que não é dos mais educados. As diferenças não param aí. **Starcraft** tem pisos de níveis diferentes, elemento que pode mudar a ação de todo o esquadrão. Aqui você colherá matérias-primas para construção e sobrevivência da sua raça e precisará de um robô, que não tem muita velocidade, mas será usado em batalhas e construções. Um dos pontos fortíssimos de **Starcraft** é a batalha entre múltiplos jogadores, que pode rodar tanto na Internet como numa rede local, com até 8 pessoas.

fm

ENDEREÇO:
www.blizzard.com



DICA: em solos elevados, prepare armadilhas colocando um pessoal em cima.

Eles atacam, mas não podem ser acertados

DICA: espere os inimigos ficarem bem juntinhos e mande uma magia para



devastar muitos caras muito esforço

DICA: não é só em ataques normais que o jogo se estabiliza, há batalhas espaciais



DICA: não enrole muito para atacar, senão você será pego por uma massa inimiga



DICA: forme tropas enormes e bem armadas para transformar o inimigo em pó



DICA: deixe sempre uma tropa logo atrás. Se a sua dançar, mande a outra



aproveite para treinar construções e ataques

DICA: nas primeiras fases, não há muitos inimigos,



DICA: magias fazem você ou os inimigos detonarem todo mundo rapidamente

STAR CRAFT

PC
BLIZZARD
estratégia

4

CONTROLE 5
DIVERSÃO 4
GRÁFICO 4
SOM 3

1/8 Jogadores



DICA: nos vários tipos de terrenos sempre há algum tipo de armadilha diferenciada, fique esperto

CONFIGURAÇÃO MÍNIMA

Pentium 90 MHz, 16 MB Ram, placa de vídeo de 1mb, CD 2x.

DICA: prepare bem a sua defesa colocando baterias antiaéreas e posicionando os soldados ao redor delas



NEO GEO COM 3 JOGOS, POR MENOS DE R\$ 200.
TÁ ESPERANDO O QUE PRA COMPRAR O SEU?

NEO GEO CD

2X R\$ 99,90

ou 1+5x R\$ 38,74

GRÁTIS: 2º CONTROLE,
2 JOGOS* CLÁSSICOS
E KING OF FIGHTERS '97



KING OF
FIGHTERS '97
R\$ 84,90

THE LAST
BLADE
R\$ 84,90



TOP 5

3) REAL BOUT FATAL FURY
R\$ 79,90



1) KING OF FIGHTERS '96
R\$ 79,90



2) SAMURAI SHODOWN 3
R\$ 59,90



4) WORLD HEROES PERFECT
R\$ 79,90



5) FATAL FURY SPECIAL
R\$ 45,90



CLÁSSICOS - R\$ 45,90 CADA

AERO FIGHTERS 2
ART OF FIGHTING 2
ART OF FIGHTING 3
FATAL FURY 2 *

FATAL FURY 3 *
FATAL FURY SPECIAL
KARNOV'S REVENGE *
KING OF FIGHTERS '94

NAM 1975 *
NINJA COMBAT *
NINJA COMMANDO *
PLEASURE GOAL (R\$ 79,90)

SAMURAI SHODOWN 1 *
SAMURAI SHODOWN 2
SENGOKU 1 *
STREET HOOP *

SUPER SIDEKICKS 2
TOP HUNTER *
VIEW POINT *
WORLD HEROES 1 *

ACEITAMOS TODOS OS CARTÕES DE CRÉDITO E PAGAMENTOS EM CHEQUE. FRETE INCLUSO PARA TODO O BRASIL**

LIGUE
AGORA

(011) 7295-9666

E RECEBA
EM SUA CASA



DIRECTSHOPPING

TAMBÉM NA INTERNET
www.dshop.com



Por Marcelo
Kamikaze

Rebellion, um dos mais esperados títulos da série Guerra nas Estrelas, chega às prateleiras neste mês com todos os menus traduzidos para o português. O game é de estratégia em tempo real e sua missão – tanto jogando do lado do Império Galáctico, como do lado da Aliança Rebelde – é colonizar planetas e dominar a galáxia. Planetas não vão faltar: são 200. Claro que alguns já estão povoados. Para conquistá-los, você vai ter de travar algumas guerras. Todas as batalhas são totalmente 3D, com poucos detalhes,

mas muita ação. Seus maiores aliados serão os robôs do jogo, no estilo C3PO e R2D2. Eles explicarão os elementos dos planetas, darão dicas de ataque e até informações sobre o universo de Guerra nas Estrelas. Participam do game todos os personagens principais da série, somando 55 carinhas. O som do jogo é, em geral, bem completo, com vozes dubladas pelos próprios atores e música de John Williams, criador da trilha sonora dos filmes. Há tantas opções de naves e planetas e variedade de estratégias a serem aplicadas que pode-se dizer facilmente que **Rebellion** é interminável. E, quando esgotar todas as possibilidades, você ainda poderá jogar via rede ou via modem.

DICA: numa visão mais de longe você pode conferir bem a batalha, mas fica meio difícil de entender o que está acontecendo



DICA: receba informações e dicas dos robôs e parta pra cima dos inimigos

ENDEREÇO:
www.lucasarts.com

STARWARS REBELLION

PC
BRASOFT/LUCAS
ARTS
estratégia

3.5

CONTROLE 3
DIVERSÃO 4
GRÁFICO 3
SOM 4

1/2 Jogadores

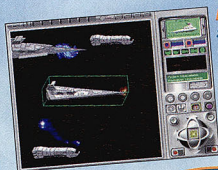

DICA: observe sempre a distância entre uma nave inimiga e a sua. Rotacione, o tamanho das naves confundem um pouco

CONFIGURAÇÃO MÍNIMA

Hardware: Pentium
90 MHz, 16 MB Ram,
placa de vídeo
de 1mb, CD 2x.

DICA: ataque sempre os planetas com pequeno número de inimigos ou os que possuam mais riquezas

Bonitas
apresentações fazem
o jogo dar uma
melhoradinha

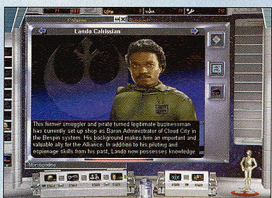

DICA: aqui, obtenha informação sobre qualquer personagem da trilogia



**SUPER
GAMEPOWER**

**NINTENDO 64 ♦ P.STATION ♦ SATURN
ARCADE ♦ NEO GEO ♦ MEGA ♦ SNES**

ESPECIAL

FUTEBOL

Nº 8
R\$ 4,00



9533



ESPECIAL:
o são-paulino
Dodô mostra
que é bom
de joystick!

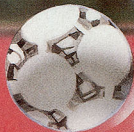

**JÁ NAS
BANCAS**

- INTERNATIONAL SS SOCCER
- WINNING ELEVEN 3
- FIFA SOCCER '98
- WORLD WIDE SOCCER
- E MAIS 25 JOGOS
- DICAS PARA VOCÊ DAR SHOW

A MELHOR SELEÇÃO DE JOGOS

EXCLEGIUSE**KOGADO****Estratégia - 1 jogador**
Memory Card**P.STATION**

Na pele de Jin, Hardy ou Tan – pilotos da legião Jin –, você deverá formar uma frota e combater as naves inimigas. Tudo é estratégia, desde a escolha das armas até o posicionamento das naves. Se você curte a série Jornada nas Estrelas e é vidrado em jogos de estratégia, vai ficar empolgado com o clima de **Exclegiuse**.

**DARK OMEN****ELECTRONIC ARTS****Estratégia - 1 jogadores****P.STATION**

Amantes de **Warcraft II**, fiquem atentos: **Dark Omen**, da Electronic Arts um jogo de estratégia medieval, cai bem para os fãs do gênero. Você conta com um exército gigante de cavaleiros e pode equipá-lo com os mais variados apetrechos: escudos, espadas, magias e, quem imaginaria, um canhão para detonar de uma vez por todas as tropas inimigas que encontrar pela frente.

**JUDGE DREDD****Gremlin****tiro - 1/2 jogadores**
Memory Card**P.STATION**

Um game ideal para quem gosta de sentir-se o Rambo: há granadas, mísseis e muitas outras armas para explodir os inimigos. O jogo lembra um pouco **Virtua Cop**, mas tem gráficos bem diferentes e bastante confusos.

**POWER BOAT RACER****VR****corrida - 1/4 jogadores**
1 cd - Memory Card**P.STATION**

Quem gostou de **Wave Race 64** vai curtir **Power Boat Racer**. O jogo – uma corrida disputada por lanchas – vai fazer você sentir até o vento batendo no rosto. A velocidade é o ponto forte dos nove circuitos, incluindo o brasileiro, que rola no rio Amazonas. Há oito tipos de lanchas, é só escolher a melhor. A visão atrapalha um pouco no início, mas com o tempo você se acostuma.



NOVA CONEXÃO JAPÃO - EUA - BRASIL: RECEBA SEU GAME EM CASA, SEM ESCALAS.

GAMES PSX

PLAYSTATION

AÇÃO:
Batman & Robin
Einhander
Forsaken
Mega Man X4
Resident Evil 2
Tomb Raiders 2
Vigilante 2

ESPORTE:
FIFA Caminho da Copa 98
FIFA World Cup 98
NBA Jam '98
Riven: Sequel to Myst

LUTA:
Marvel Super Heroes
Mortal Kombat 4
Tekken 3
X-Men vs. Street Fighter

RPG:
Azure Dreams
Breath Of Fire 3
Final Fantasy 7
Final Fantasy Tactics
Granstream Saga 2
Saga Frontier

SIMULAÇÃO:
Gran Turismo Racing
Grand Theft Auto
Road Rash 3D
The Need For Speed 3
TOCA Touring Car

OFERTAS R\$ 64,90
Crash Bandicoot
Tekken
Ridge Racer
Tomb Raider 1



ACESSÓRIOS PSX

Controlador Analógico R\$ 74,90
Controlador Arcade R\$ 89,90
Controlador Básico R\$ 39,90
Controlador Original R\$ 69,90
Game Shark R\$ 94,90
Mega Memory Card R\$ 74,90
Volante Mad Katz R\$ 129,90



2x R\$
174,50
OU 1+ 7x 51,27

GRÁTIS: 1 JOGO CLÁSSICO*

OFERTA ESPECIAL: 1 CONSOLA + 1 GAME =
CONTROLE EXTRA INTEIRAMENTE GRÁTIS*

BRINDE: COMPRAS ACIMA DE
R\$ 150,00 GANHAM EXCLUSIVO
CHAVEIRO COM TETRIS.



SATURN

GRÁTIS 4 GAMES

Virtua Fighter 2
Virtua Cop
Daytona USA e +
1 game clássico

2x R\$
149,50
OU 1+ 6x 49,98

GAMES SAT

Japonês - R\$124,90

AÇÃO:
Castlevania: Dracula X
Thunder Force V

LUTA:
Bomberman Wars
Dead Or Alive
King Of Fighters '97
Real Bout Fatal Fury
Vampire's Kiss
X-Men vs. Street Fighter

Conversor para
console americano:
R\$ 15,00 (com jogo).

Americano - R\$ 94,90

AÇÃO:
Burning Rangers
House of the Dead
Resident Evil

AVENTURA:
Enemy Zero
Sonic Jam

ESPORTE:
FIFA Caminho da Copa 98

LUTA:
Marvel Super Heroes
Street Fighter Collection
RPG:
Magic Knight Rayearth
Panzer Dragon Saga
Shining Force 3

ACESSÓRIOS N 64

Contr. SharkPad Pro R\$ 59,90
Controlador Arcade R\$ 89,90
Controlador Mad Katz R\$ 44,90
Game Shark R\$ 94,90
Memory Card 1 MB R\$ 49,90
Volante Mad Katz R\$ 129,90



ACESSÓRIOS SAT

Controlador Arcade R\$ 89,90
Controlador Básico R\$ 39,90
Controlador Original R\$ 69,90
Conversor Japonês R\$ 39,90
Game Shark R\$ 94,90
Volante com Pedal R\$ 129,90



IMPORTAÇÃO DIRETA EM NOME DO CLIENTE. FRETE** E IMPOSTOS JÁ INCLUIDOS. ACEITAMOS TODOS OS CARTÕES DE CRÉDITO.

LIGUE
AGORA

(011) 7295-9666

E RECEBA
EM SUA CASA

DIRECTSHOPPING

TAMBÉM NA INTERNET
www.dshop.com

GOLPE FINAL

MORTAL KOMBAT 4

REVISION 3

Enquanto aguarda o dia 23 de junho, quando sai a versão para os consoles caseiros, a galera pode se divertir com os novos fatalities da versão revision 3 de Mortal Kombat 4. De quebra, você leva os Kombat Kodes de para detonar nas lutas entre dois jogadores. Bom Kombat!

BABY BETINHO

KOMBAT KODES

Assim como em MK3 e Ultimate MK3, em MK4 você também pode digitar os Kombat Kodes antes de lutas para dois jogadores. Na tela Vs., logo antes de a luta começar, você vai ver uma fileira de seis boxes. Desses seis, cada jogador pode preencher três. Para mudar o da esquerda, aperte SB, para mudar o do meio, aperte BL e para mudar o da direita, aperte CB. Por exemplo, para acionar o kode 123 123, o jogador 1 deve apertar BL, BL, CB, CB, CB. O jogador 2 deve apertar a mesma coisa.

Desativar Danos máximos	010	010
Desativar arremessos e danos máximos	110	110
Correr ilimitado	001	001
Sem chuva na fase Wind World:	060	060
Kombat zone: Goro's Lair	011	011
Kombat zone: The Well	022	022
Kombat zone: Elder Gods	033	033
Kombat zone: The Tomb	044	044
Kombat zone: Wind World	055	055
Kombat zone: Reptile's Lair	066	066
Kombat zone: Shaolin Temple	101	101
Kombat zone: Living Forest	202	202
Kombat zone: The Prison	303	303

LEGENDA

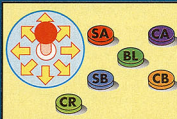

SA - soco alto
SB - soco baixo
CA - chute alto
CB - chute baixo
BL - bloqueio
CR - corrida
+ - aperte ao mesmo tempo
Obs: os comandos se referem ao lutador virado para a direita. Caso contrário, substitua o → por ← e vice-versa

FATALITIES

JAX

Head Smash: de perto, aperte ↓, →, →, ↓, BL



Goro's Lair Stage Fatality: de perto, aperte →, →, ↓, SA

TANYA

Never on a First Date: de perto aperte ↓, →, ↓, →, CA

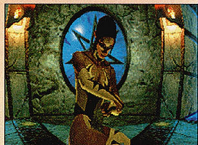

Goro's Lair Stage Fatality: de perto, aperte →, →, →, SB

JAREK

Eye Beam: fora do alcance da rasteira, aperte ↑, ↑, ↑, →, BL



Goro's Lair Stage Fatality: de perto, aperte ↓, →, →, SB

REPTILE

Acid Puke: fora do alcance da rasteira, aperte ↑, ↓, ↓, SA



Goro's Lair Stage Fatality: de perto, aperte ↓, ↓, →, CA

SHINNOK

Hand Clap: de perto, aperte ↓, ↑, ↑, BL



Goro's Lair Stage Fatality: de perto, aperte ↓, →, ↓ + SA

KAI

Fireball Dacapitation: fora do alcance da rasteira, aperte ↑, ↑, ↑, BL



Goro's Lair Stage Fatality: de perto, aperte ↓, →, ↓, CA

RAIDEN

Lighting Rod: fora do alcance da rasteira, aperte ↓, ↑, ↑, ↑ + SA

Goro's Lair Stage Fatality: de perto, aperte →, ↓, SB

LIU KANG

Explosive Fireball: de perto, aperte →, ↓, ↓, ↑ + SA



Goro's Lair Stage Fatality: de perto, aperte →, ↓, CA

SUB-ZERO

Ice Shatter: fora do alcance da rasteira, aperte ↓, ↓, ↓, SA



Goro's Lair Stage Fatality: de perto, aperte ↓, ↓, CB

JOHNNY CAGE

Wicked Uppercut: de perto, aperte ↓, ↓, →, ↓, BL



Goro's Lair Stage Fatality: de perto, aperte ↓, →, →, CB

QUAN CHI

Mimic: fora do alcance da rasteira, aperte ↑, ↑, ↓, ↓, SB

Obs: Quan Chi dá o Revision 3 fatality do oponente



Goro's Lair Stage Fatality: de perto, aperte →, →, ↓, CB

SCORPION

Scorpion Sting: de perto, aperte ↓, →, ↓, ↑ + SA



Goro's Lair Stage Fatality: de perto, aperte ↓, →, →, CB

SONYA

Death Splits: fora do alcance da rasteira, aperte ↑, ↓, ↓, ↑, CA



Goro's Lair Stage Fatality: de perto, aperte →, ↓, →, SA

REIKO

Shooting Stars: fora do alcance da rasteira, aperte ↓, ↓, ↓, CA



Goro's Lair Stage Fatality: de perto, aperte →, ↓, ↓, CA



GOLPE FINAL

RB2 THE NEWCOMERS REAL BOUT 餓狼伝説 2

Material completo. É isso aí, desta vez estão presentes todos os 22 personagens de Real Bout 2, com todos os golpes, inclusive os combos. O esquema de jogo é similar ao de Fatal Fury 3, com um plano principal e um plano de fuga. Detone, sem correr da raia!

BABY BETINHO

COMANDOS GERAIS

No plano principal

A - soco
B - chute
C - golpe forte
D - vai para o plano de fuga / se o inimigo estiver no plano de fuga, faz um ataque / evita a queda quando for arremessado / se pressionado junto com o ↑ quando derrubado, levanta rolando para o plano de fuga
A + B - desvio e ataque
C + D - provocação

No plano de fuga

A - golpe alto
B - golpe baixo
C - golpe forte
D - volta para o plano principal
↓ - volta rolando para o plano principal
↑ - permanece no plano de fuga

LEGENDAS

* - Break Shot (cancelamento da defesa com um ataque - necessita de barra em H. Power) com invencibilidade temporária
** - Break Shot sem invencibilidade
Golpes em verde - golpes Super Power (energia piscando OU barra em S. Power)
Golpes em vermelho - golpes Potential Power (barra em P. Power - energia piscando)

Na tabela de combos:
(a) - agachado
(s) - direcional superior
(c) - corrida
(l) - longe
(p) - perto

Golpes em azul - podem ser cancelados com especiais e finais
Golpes em vermelho - não podem ser cancelados

Linha cheia - combo (não liga se atrasar o combo)

Linha tracejada - sequência não perfeita
Bordas duplas - golpes médios

SOUKAKU MOTIZUKI

*Nozaru Gari: ↓↘← + A
**Makubishi: ↓↘→ + A
**Hyoudan: →↘← + C
Kimonjin: de perto, 360° + C
Jakombu: A repetido (↘ + C, ↘ + C, ↗ + C, → + C ou D para continuar)
*Katsu: →↘↘← + B
Zuijinjin: na linha do fundo, ↑↓ + D
Ikazuti: →↘↘↘ + BC
Muzandan: →↘↘↘ + C

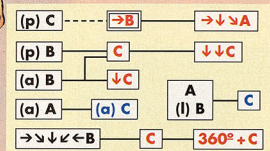

FRANCO BASH

**Double Kong: ↓↘← + A
**Zapper: ↓↘→ + A
Waving Blow: ↓↘→ + D
*Guts Dunk: ↓↘↗ + B
**Golden Bomber: (c) ↘→ + C
**Final Omega Shot: →↘↘↘ + BC
Megaton Screw: →↘↘↘ + BC
Armageddon Buster: →↘↘↘ + C (tonteia)



TABELA DE COMBOS

Para fazer os combos, basta seguir a tabela: comece com algum golpe do quadro à esquerda (escrito em preto). Depois, vá seguindo para os quadros à direita, escolhendo um dos golpes. Veja um exemplo com Franco Bash: A, B agachado, C é um combo válido. E o C pode ser defendido, pois é ligado com uma linha tracejada. Também não pode ser cancelado com golpe especial, pois é vermelho. O →B, D, C, ↘C também vale e ainda pode ligar um especial como o ↓↘← + A, já que é azul. Agora um A, B não vale, já que depois de A você só pode ligar com A, B agachado ou C.

Dancing Cariver: ↓↙← + BC (Duck Dance nível 3)

Break Hurricane: →↓↘ + BC (Duck Dance nível 3)

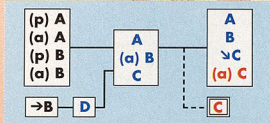
Break Spiral: de perto, 360° + BC

Break Spiral BR: no ar e de perto, ←↙↘ + BC (ou use depois do Break Spiral normal)

Duck Dance: →↙↘ + C repetido (até nível 4 - cada nível aparece um pintinho)

Super Popping Machine: →↘↙← + C (Duck Dance nível 4)

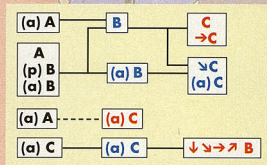

LI XIANG FEI

****Namba:** ↓↘ + A ou C

Senri Tchuou: ↓↘ + B (siga com ↓↘ + B ou ↓↙← + B)

***Tenpouzan:** →↓↘ + B

***Esaka:** A e depois, ↑ ou → ou ↓ (pega golpes de voadora, golpe alto e baixo, respectivamente)

****Daitetsujin:** →↙↘ + BC

Majinga: de perto, 360° + C

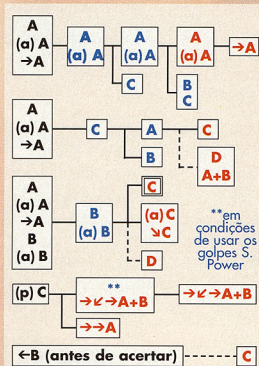

RICK STRAWD

****Shooting Star:** ↓↘ + A ou C (Break Shot válido para A)

***Divine Blast:** ↓↙← + C (D para cancelar)

Full Moon Fever: ↓↙← + B pressionado

***Helion:** →↓↘ + A

***Blazing Sun Burst:** ↓↙← + A (se tiver S. Power ou P. Power faça ↓↘ + C para continuar)

Shooting Star EX: ↓↘ + C (com barra em S. Power ou P. Power)

Gaia Breath: →↙↘ + BC

Howling Bull: →↙↘ + C

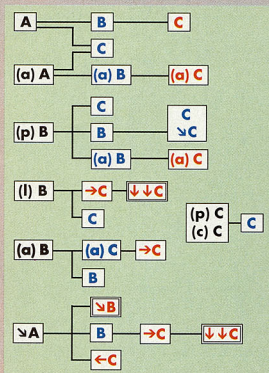

HON FU

Kowlong no Yomi: →↙↘ + A

***Rekkakon:** →↓↘ + A ou C

****Denkou Sekka Ground:** (C) ↘ + B, B repetido

***Denkou Sekka Air:** ↓↙← + A

Honoo no Taneba: ↓↙← + A, A repetido

Gyakushuiken: ↓↙← + C

Bakuhatsu Goro: ↓↙↘ + BC

***Yokaton Hammer:** ↓↙↘ + C

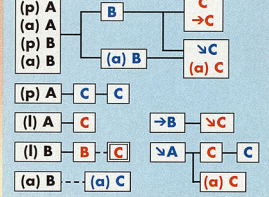

LAWRENCE BLOOD

****Bloody Spin:** →↘↙← + A ou C

Bloody Sabre: (c) ↘ + C

Bloody Mixer: A repetido

***Bloody Cutter:** (c) ↓↑ + C

Olé: BC

Bloody Flash: →↙↘ + BC

Bloody Shadow: →↙↘ + C

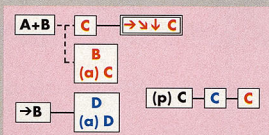

JOE HIGASHI

Thrash Kick: ↘ + B ou C

****Golden Heel Blast:** ↓↙← + B

***Tiger Kick:** →↓↘ + B

****Bakuretsuken:** A repetido (↓↘ + A ou C para finalizar)

****Hurricane Upper:** ←↙↘ + A

***Bakuretsu Hurricane:** ←↙↘ + C

Screw Upper: →↙↘ + BC

Thunder Fire: →↙↘ + C ou D

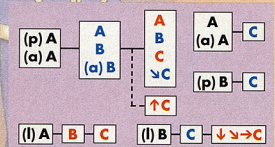

CHENG SHINZAN

****Kiraihou (frente):** ↓↘ + A

****Kiraihou (cima):** →↓↘ + A

Tchoudaikobaraui: (c) ↓↑ + A (aparte A repetidamente para flutuar)

Hagangeki: (c) ↘ + B ou C (Break Shot ** para o B e * para o C)

****Nantai Oyaji:** ↓↙← + B pressionado

Kussame Hou: ↓↙← + C

****Bakurai Hou:** (c) ↘↙↘ + BC

Hoehoe Dan: no ar, ←↙↘ + C (mantenha C pressionado para flutuar)

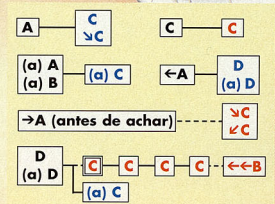

ESPORTE TOTAL

P.STATION/NINTENDO 64

World Cup '98

■ Electronic Arts põe mais emoção em campo em seu novo game

Pois é, galera, a Copa do Mundo está aí pertinho e, como a EA Sports não vacila, já sacou da manga mais um game de futebol. Em ambas as versões, para o P.Station e N64, a bola rola redondinha. Sendo bem parecido com **FIFA '98: Road to World Cup**, este agora é o jogo definitivo da Copa e traz algumas novidades. Para começar, como é Copa do Mundo, nenhuma

seleção vai dar mole e é exatamente isso que acontece. O computador está jogando bem melhor. Na defesa ele põe três para marcar e no ataque os caras da máquina estão fazendo mais gol do que nunca. Os jogadores estão bem detalhados, com a fisionomia e as características bem definidas. **WC '98** oferece os tradicionais modos Friendly, World Cup, Training e Penalty Shootout. Como é Copa, você só vai poder escolher entre as 32 seleções participantes. Os estádios também são os



P.STATION: se você estiver jogando com um time rápido como o Brasil, escolha o 4-2-4 e faça trocas rápidas de passes para criar várias excelentes oportunidades de gol



P.STATION: uma bola depois de um tiro de meta ou falta, aperte e segure ○ imediatamente para fazer com que a bola vá para o seu ataque

dez originais da França, como o de Bordeaux, Marselha, Paris e Saint Dennis. Na narração, os dois ingleses ainda continuam dando nos nos jogadores. Você, com certeza, vai sentir falta daqueles berros dos locutores de rádio brasileiros, que botam fogo no jogo.



P.STATION: a melhor maneira de marcar gols ainda é entrar na grande área e tocar a bola para o companheiro de trás



P.STATION: para driblar um zagueiro antecipe a direção para onde ele está indo e toque a bola para o lado contrário, apertando L2 ou R2 e ○

WORLD CUP '98		
P.STATION EA SPORTS futebol		4.5
CONTROLE	5	
DIVERSÃO	5	
GRÁFICO	4	
SOM	4	
		1/8 Jogadores



P.STATION:
a troca rápida de passes é a
melhor forma para você se dar bem quando estiver
atacando. A defesa adversária vai ficar zonha

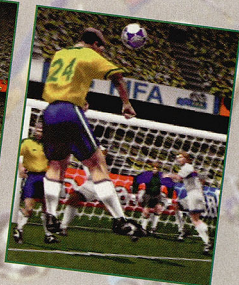
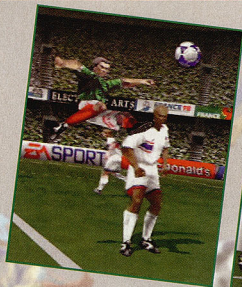

NINTENDO 64: ajustar o esquema tático do
time é um ponto chave no jogo. Quando
estiver apanhando, escolha um esquema
bem ofensivo. Lembre-se de voltar à
retranca quando estiver sossegado



NINTENDO 64: se você simplesmente
encarar o atacante com um carrinho, ele
vai deixar você na saudade, de bunda no
chão. Tente antecipar a jogada e dar o
carrinho quando ele estiver longe da bola



NINTENDO 64: para furar o
bloqueio adversário sem ser
pego pelos carrinhos,
aperte ↑ + C



NINTENDO 64: sempre que a marcação apertar,
toque a bola na pontas e cruze na área para criar as
melhores chances de gol



NINTENDO 64: se
estiver bem posicionado na defesa, em
vez de apelar para o carrinho, basta
apertar B para roubar a bola



ESPORTE TOTAL

P.STATION

■ Maluquices de San Francisco Rush perdem um pouco a graça no P.Station

San Francisco Rush estreou no Arcade em grande estilo, ganhou uma boa versão para Nintendo 64 e agora derrapa nas curvas do P.Station. Esta é, sem dúvida alguma, a pior versão do jogo e só o faz de conta que rola durante as corridas vale a pena. Como se sabe, tudo no jogo é mentira, a começar pela

velocidade com que se consegue fazer as curvas. Mas os fantásticos absurdos – que dão graça ao jogo – não param aí. É possível saltar de rampas com alturas incríveis, pular de um lado da ponte para o outro, entrar em canos de esgoto e até escalar edifícios. Para fazer todas essas maluquices, você tem quatro carros. Cada um vale apenas para uma categoria: Begginer, Advanced, Expert ou Extreme.

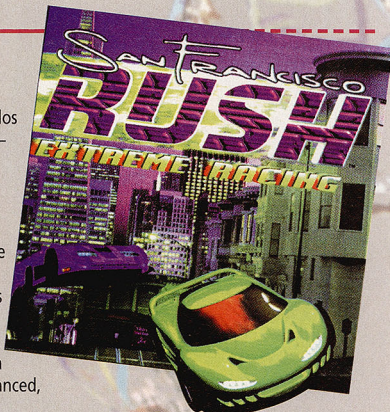

PISTA 1



DICA: quando chegar nessa parte da

pista, não perca tempo e passe pela grama para cortar caminho e ganhar tempo



DICA: no estilo RIDGE RACER, você pode fazer as

curvas sem brecar e numa velocidade animal

PISTA 2



DICA: nesse ponto, passe pelos cones e tente cair no outro lado da ponte.

Além de o pulo ser muito louco, você vai cortar caminho



PISTA 4



DICA: ao fazer certas curvas pode-se dar de cara

com os bondes. Seja rápido e desvie deles



DICA: não vá com muita velocidade nas rampas para não

acertar as barras de concreto

PISTA 3



DICA: nesse salto siga pelo lado esquerdo e caia na grama. Caso contrário, você irá explodir no muro



DICA: essa é a parte final da pista. Não se engane, siga para a direita e finalize o circuito

SAN FRANCISCO RUSH

P.STATION
MIDWAY
corrida

3.8

CONTROLE	4	1/2 Jogadores
DIVERSÃO	4	4 Pistas
GRÁFICO	3	Memory Card
SOM	4	1 CD

AIRBOARDER 64

■ **Esqueceram da neve no snowboard. Mas o jogo é bom do mesmo jeito**

Com gráficos e jogabilidade alucinantes, **Airboarders** é uma espécie de snowboard sem gelo e futurista. Existem três modos de jogo: Training, Normal e Coin. No Normal, você sobe na prancha e percorre as pistas num campeonato. Mas mais interessante é o modo Coin, parecido com Donkey Kong. Nele, você deve coletar as moedas da fase para passar. No percurso, você terá de executar uma série de manobras radicais.

DICA: no modo Coin, para passar de fase você terá de pegar todas as moedas espalhadas pela fase



DICA: para executar as manobras, com o botão Z pressionado, segure o botão A. Solte o botão A e aperte qualquer C



DICA: veja os comandos no Training Mode antes de começar qualquer modo



AIRBOARDER 64

NINTENDO 64
HUMAN

4.5

CONTROLE	5
DIVERSÃO	5
GRÁFICO	4
SOM	4

2 Jogadores
Memory Card

DICA: caso aperte o botão C↑, você vira a prancha. Fique esperto, pois com a prancha virada você perde velocidade

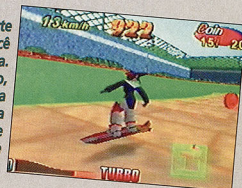

P.STATION

■ **A temporada de boliche está aberta. Tente o seu strike!**

Se você anda apanhando dos japoneses nas pistas de boliche reais, prepare-se para uma temporada de treinamento intensivo em **Waku Waku Bowling** (nada a ver com **Waku Waku Seven**). A maior diferença entre Waku Waku e os demais jogos de boliche é o uso de três botões para lançar a bola, o que possibilita uma série de jogadas diferentes. Há 10 personagens diferentes: alguns mais fortes, outros com mais técnica. Não escolha seu jogador pela aparência. O coelhão, por exemplo, tem um jeito meio estranho de lançar, mas é um ótimo jogador.

WAKU WAKU BOWLING

DICA: utilize os botões L1 e R1 para dar o efeito na bola, caso sobre alguns pins

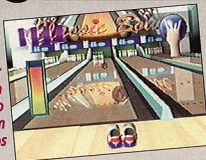

DICA: para conseguir um strike, mande a bola no meio com potência máxima ou pelos lados com efeito para o centro



DICA: a barra de energia ao lado significa a potência de seu arremesso. Seja rápido nas jogadas

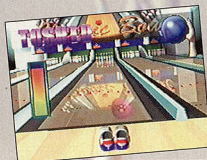

WAKU WAKU BOWLING

P.STATION
COCO NUT
BOLICHE

4.3

CONTROLE	4
DIVERSÃO	5
GRÁFICO	4
SOM	4

2 Jogadores
Memory Card
1 CD

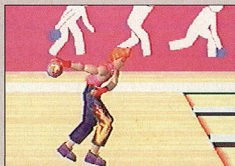

DICA: para arremessar a bola, você terá de apertar 3 vezes o botão O. Espere a bola piscar para acertar o momento de jogar

Os clássicos estão de volta! Nas dicas do mês, você aprende a jogar com mais personagens no modo multiplayer de GoldenEye 007 e descola um minigame em Resident Evil 2. E ainda tem os personagens secretos do novo DarkStalkers para Saturn, com golpes e tudo

SATURN

VAMPIRE SAVIOR (DARKSTALKERS - JEDAH'S DAMNATION)

Use Oboro Bishamon

Para usá-lo, mate o chefe nas seguintes condições:

- Jogue no modo manual.
- Não use continue.
- Não leve nenhum "down".
- Ganhe pelo menos 2 lutas com os golpes descritos na tabela abaixo.

Assim, Oboro vai aparecer. Derrote-o, entre na tela de seleção e escolha Bishamon com o botão L pressionado.

Golpes

DEMITRI - SR, SM, →, CM, CM

VICTOR - de perto, 720° + CC

FELICIA - ←↓↘↘ + chute

LILITH - ←↓↘↘ + CC

ANAKARIS - CF, SM, ↑, CM, SF

MORRIGAN - SR, SR, →, CR, SF

DONOVAN - SM, SR, ←, CR, CM

PHOBOS (HUITZIL) - →↓↘ + CC

LEI LEI (HSIEN KO) - ←↘↘↘ + SS

SASQUATCH - de perto, 720° + CC

ZABEL (LORD RAPTOR) - →↓↘ + SS

OURBATH (RIKUO) - →↓↘ + SS ou CC

BULLETA (BB HOOD) - ←↘↘↘ + CC

JEDAH - ←↘↘↘ + CC, chute para agarrar

GALLON (JON TALBAIN) - SR, SM, →, CR, CM

BISHAMON - ↓↓ + SS, quando o inimigo estiver no chão

Q-BEE - ←↘↘↘ + CC

PYRON - ←↘↘↘ + SS

CC - dois botões de chute

SM - soco médio

CR - chute rápido (fraco)

CF - chute forte

Outros personagens secretos

Dark Gallon: coloque o cursor em Gallon (Jon Talbain) e faça L + SS ou L + CC.

Shadow: coloque o cursor em ? e faça L cinco vezes e aperte soco ou chute. (só no arcade mode).

Phobos versão DarkStalkers Revenge: coloque o cursor em Phobos (Huitzil) e faça L + soco ou chute.

EX Option

Termine o jogo sem usar continue e faça L + R + Start em cima de Option.

P.STATION

SPAWN: THE ETERNAL

Pause o jogo e aperte os seguintes botões:

Invisibilidade

Aperte e segure simultaneamente L1 e R1 e aperte □ □ ○ ○ △ △ X.

Despouse o jogo e você vai estar invisível.

Pular de fase

Aperte e segure simultaneamente L1, R1, L1 e R2 e aperte △ X □ ○ ○ ○ para pular para a próxima fase.



NINTENDO 64

FIFA ROAD TO WORLD CUP '98

No menu principal, selecione Customize Squad e escolha a opção Player Edit. Agora faça os seguintes códigos para acionar as dicas:

Jogadores invisíveis

Escolha England, selecione Sheffield e digite **WAYNE** como o nome do jogador.

Jogadores pequenos

Escolha USA, selecione Vancouver, e digite **KERRY** como o nome do jogador.

Modo Bitmap

Escolha Zone 6 - CONCACAF, selecione Canadá e digite **MARC** como o nome do jogador.

Sem estádio

Escolha qualquer time e digite **CATCH22** como o nome do jogador.

Jogadores fantasmas

Escolha Zone 4 - UEFA, selecione Slovakia e digite **LASKO** como o nome do jogador.

Campo de cabeça para baixo

Escolha Zone 2 - OFC, selecione Austrália e digite **NWOEDISPU** como o nome do jogador.

ARCADE

MARVEL VS CAPCOM: CLASH OF SUPER HEROES

Personagens secretos

As dicas abaixo não são oficiais, mas funcionam, apesar dos muitos comandos. Faça-as rápido para dar tempo.

Carnificina: mova o cursor para Chun Li. Faça a sequência: $\rightarrow\downarrow\downarrow\downarrow\leftarrow\uparrow\uparrow\uparrow\rightarrow\downarrow\downarrow\leftarrow\downarrow\rightarrow\uparrow\uparrow\uparrow\leftarrow\uparrow$. Carnificina é mais rápido que Venom e faz combo de 6 botões no chão. Mas sua resistência é bastante baixa. Golpe novo: $\downarrow\rightarrow$ + chute repetido.

Lilith no corpo da Morrigan: mova o cursor para Chun Li. Faça a sequência: $\leftarrow\leftarrow\downarrow\rightarrow\uparrow\uparrow\downarrow\downarrow\downarrow\leftarrow\uparrow\uparrow\uparrow\rightarrow\downarrow\downarrow\downarrow\leftarrow\downarrow\downarrow\downarrow$. Praticamente a mesma coisa que Morrigan, mas a característica da Lilith é mais ofensiva.

Roll: mova o cursor para Zangief. Faça a sequência: $\leftarrow\leftarrow\downarrow\rightarrow\downarrow\downarrow\leftarrow\uparrow\uparrow\uparrow\rightarrow$. Bastante parecida com MegaMan, mas é menor que ele e mais difícil tomar combo.

Coisa: mova o cursor para Chun Li. Faça a sequência: $\rightarrow\downarrow\downarrow\leftarrow\rightarrow\downarrow\downarrow\leftarrow\uparrow\uparrow\uparrow\downarrow\rightarrow\uparrow\uparrow\downarrow\downarrow\downarrow\uparrow\uparrow\uparrow\leftarrow\uparrow$. É um Hulk mais fraco e sem super armor. Tem um pouco mais de velocidade.

Shadow Lady: mova o cursor para Morrigan. Faça a sequência: $\uparrow\rightarrow\downarrow\downarrow\downarrow\leftarrow\uparrow\uparrow\uparrow\rightarrow\leftarrow\downarrow\rightarrow\downarrow\downarrow\leftarrow\uparrow\uparrow\rightarrow\uparrow\leftarrow\downarrow\downarrow\downarrow$. Os golpes diferem bastante dos da Chun Li e têm mais força. Mas está mais difícil ligar para Hyper Combos. Golpe novo: (c) $\leftarrow\rightarrow\leftarrow\rightarrow$ + 2 botões de chute (especial nível 3)

Máquina de Combate dourado: mova o cursor para Zangief.

Faça a sequência: $\leftarrow\leftarrow\downarrow\rightarrow\downarrow\downarrow\leftarrow\uparrow\uparrow\uparrow\rightarrow\rightarrow\leftarrow\downarrow\downarrow\downarrow\rightarrow\uparrow\uparrow\leftarrow\downarrow\rightarrow\uparrow\uparrow\uparrow\uparrow$. Basicamente idêntico à Máquina de Combate, mas tem mega armor, isto é: não cai, não pode ser levado para o combo aéreo e não se pode defender.

Escolha seu assistente

Escolha a sua dupla e mantenha apertados os botões indicados até o jogo definir o assistente de sua preferência.

Soldado de Lost World: Start + soco fraco.

Lou: Start + soco médio.

Saki: Start + soco forte.

Pure e Fur: Start + chute fraco.

Psylocke: Start + chute médio.

Michelle Heart: Start + soco fraco + chute fraco.

Homem de Gelo: Start + soco médio + chute médio.

Arthur: Start + soco fraco + soco médio.

Ton Pu: Start + soco fraco + soco forte.

Fanático: Start + soco fraco + chute médio.

Devilotte: Start + soco médio + soco forte.

Thor: Start + chute fraco + soco médio.

Magneto: Start + chute fraco + soco forte.

Agente Americano: Start + chute médio + soco forte.

Cíclope: Start + soco fraco + chute fraco + soco médio.

Tempestade: Start + soco fraco + chute fraco + soco forte.

Colossus: Start + soco fraco + soco médio + chute médio.

Anita: Start + soco fraco + soco médio + soco forte.

Sombra de Charlie (secreto): Start + soco fraco + chute médio + soco forte.

Sentinela (secreto): Start + soco médio + chute médio + soco forte.

Jubileu: Start + chute fraco + soco médio + soco forte.

Vampira: Start + soco fraco + soco médio + soco forte + chute fraco.



MEGA

JUDGE DREDD

Invencibilidade

Durante o jogo, pause e aperte
 ↑ A ↓ B → C.

Passwords

Use essas senhas para ir para as fases correspondentes:

Fase

Breakout in Aspen Penal Colony
 Shuttle Carsh on Cursed Earth
 Riots in Mega City One
 Prepare for Final Battle
 After Defeating Rico

Password

KZDVT
 JRQWNO
 WDRCNPU
 PSTRVJZ
 HQWVLT

ARCADE

STAR GLADIATOR 2

Personagens secretos

Kaede: coloque o cursor em Rain e digite ↓↓←←↑.

Rai-On: coloque o cursor em Byakko e digite ↑↓←←→←↑.

Golpes

RAI-ON

Teleport Thunder

Attack: ↓↘→ + A,
 B ou C

Thunder Impact:

↓↘← + C

Implosion Blow:

↓↘← + M, depois, A,
 B ou C para atacar

Implosion Blow - Reverse: ↓↘→ + M,

depois, A, B ou C para atacar

Super Whirlwind Slash: ↓↘→ + AB

Reverse Instant Hell: ↓↘← + AB

KAEDE

Ninjutsu 1 - Shadow Entry: ↓↘→ + A

Ninjutsu 2 - Destruction Ring: ↓↘→ + B

Ninjutsu 3 - Summersalt Kick: ↓↘→ + C

Ninjutsu 4 - Double God Shadow: ↓↘← + A

***Summon Ice Dragon:** ↓↘→ + AB

***Summon Fire Dragon:** ↓↘← + AB

P.STATION

SAN FRANCISCO RUSH

Cores para os carros

Aperte □ na tela de seleção de carros.

Mais opções de carros

Aperte ○ na tela de seleção de carros.

Carros bônus

Aperte para baixo na tela de seleção de marchas após conseguir as condições necessárias:

Muscle car: ache 4 chaves em qualquer uma das pistas.

Rocket Car: ache 8 chaves em outras pistas.

Ônibus: ache todas as 16 chaves.

Carro de polícia: termine o modo GP com 1 jogador.

Táxi: termine o modo Circuit com 1 jogador.

Carros secretos

Selecione um veículo qualquer. Depois de escolher o tipo de câmbio aperte o botão até a corrida começar:

L1 para correr com um minicaminhão;

R1 para sair de rolê com um buggy;

△ para arrasar com um ovni.

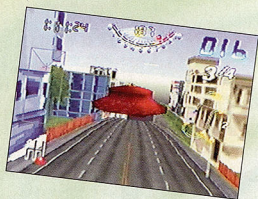

Pistas em reverse

Para ganhar esta opção você precisa vencer o Circuit Mode.

Modo Stunt Race

Primeiro vença o modo Circuit. Entre de novo no jogo e passe as opções de clima até encontrar o Stunt Race.

Obs: só funciona para a pista 1.

SNES

ARCANA

Seleção de fases

Na tela título, pressione ↓, Select, Select, X, Y, Select, Select, L, R, Select, Select, ← → ↓ e mais:

A para ir à fase 2

B para seguir para a fase 3

X para a fase 4

Y para chegar à fase 5

SNES**KIRBY'S DREAMLAND 3****Sala do coelho**

No primeiro estágio do primeiro mundo, entre na primeira porta. Quando encontrar o coelho, não o coma, siga-o. Ele vai pular e então desaparecerá. Entre no local em que ele sumiu para encontrar estrelas e uma vida.

Porta secreta

No quarto estágio do segundo mundo, vá para a extrema direita da sala, onde caem as bolas pretas. Entre na porta real e vá para a última plataforma que não tem porta. Pare no meio e aperte para cima.

P.STATION**GRAN TURISMO****Pistas extras**

Vença as pistas do Quick Arcade com as três classes de carros (A, B e C) no nível Easy. Cada pista liberará outra. Serão oito ao final.

Modo GT Hi-Fi

No modo GT Hi-Fi, a velocidade dos gráficos fica em 60 quadros por segundo, o dobro do normal. Assim a tela fica com uma animação melhor, mas os detalhes ficam perdidos. Você pode acioná-lo tanto no Quick Arcade como no Gran Turismo.

No Quick Arcade - Termine as 8 pistas no nível de dificuldade hard e com as três classes de carros. Assim o modo GT Hi-Fi estará aberto.

No Gran Turismo - Basta vencer o GT World Cup.

NINTENDO 64**YOSHI'S ISLAND****Yoshi Roxo**

Para consegui-lo, basta pegar todas as moedas de todas as fases.

**NEO GEO****REAL BOUT 2****Personagem secreto**

Se terminar o jogo nas condições abaixo você lutará contra Alfred. Ele também aparece no jogo Real Bout Special - Dominated Mind do P.Station.

- Não usar Continue.
- Não perder round.
- Vencer cinco vezes o round com golpes P. Power ou sete vezes com o S. Power.

Segundo a SNK, Alfred é um personagem exclusivo do computador e não vai ser possível usá-lo. Será?



- Aceitamos todos os cartões de crédito
- Entregas com MOTOQUEIRO na grande São Paulo
- Temos todas as marcas de Games e Arcades
- Despachamos, via Sedex, para todo o Brasil



games & arcades

Fone: (011) 6971-2457

Fone/Fax: (011) 6959-1157

P.STATION

RESIDENT EVIL 2



Minigame "The Survivor"

Jogue o game por seis vezes usando consecutivamente a informação salva de cada personagem. Agora você precisa acionar o minigame "4th Survivor". Para isso, você vai precisar pegar a gatling gun. Para isso, faça o seguinte: no segundo cenário de ambos os personagens, termine o jogo em menos de duas horas e meia. Durante o jogo, salve apenas uma vez e não use nenhum spray de primeiros-socorros. Após a tela dos créditos e dos rankings, uma nova tela vai aparecer descrevendo sua recompensa, a gatling gun, que vai estar em qualquer baú. Com ela, a tela vai escurecer indicando que você acionou o minigame "4th Survivor". Depois da tela dos rankings e créditos do sexto jogo, uma outra vai aparecer, dizendo: "You can play another scenario if you make a new save data". Salve e, quando carregar, você vai poder jogar um outro minigame, chamado "The Survivor". Neste jogo, você é um pedaço gigante de tofu armado apenas com uma faca e deve atravessar os porões da delegacia e chegar até o telhado.



Filme D escondido

Entre no S.T.A.R.S. Office, no segundo andar da delegacia, e revise a escrivaninha até achar o filme. Em seguida, vá para a sala

escura no primeiro andar e revele-o. Você vai descobrir uma foto da Rebecca Chambers, a personagem do primeiro jogo.

P.STATION

ONE

Menu Debug

Digite o password **HEYBUDDY** para acessar o Menu Debug que inclui as opções de seleção de fase, invencibilidade e outras.



NINTENDO 64

SAN FRANCISCO RUSH EXTREME RACING

Pista secreta de Alcatraz

Obs: antes de fazer esta dica, remova o Controller Pak.

No menu principal, selecione Circuit e no menu seguinte, selecione Just Play. No menu Circuit, escolha a opção Enter Code e digite o seguinte password:

**8DP5KG5L4G559P
G92WVCQY0DRDQ**

Depois de digitar o password, selecione Continue Circuit e comece a corrida. Quando ela começar, deixe o tempo acabar e vá para a tela Select Car. Agora aperte e segure C(←), Z, solte os dois e aperte ←. Vá para o Setup menu e aperte e segure C(↑), aperte Z, solte os dois e aperte ↑. Vá para a tela Track Select, aperte e segure C(→), X, solte os dois e aperte →. Agora vá para a tela Select Car, aperte e segure C(↓), Z, solte os dois e aperte ↓, L, R. Se fez certo, você vai ouvir um trompete. Quando estiver no menu Select Track, você vai ver a pista 7: Alcatraz.



P.STATION

GEX: ENTER THE GECKO

Passwords de levels bônus

Este password dá acesso a todos os levels bônus do jogo:

L1	R2	L2	L1	X	
○	R2	R1	L2	R1	L2
L1	X	○	□	△	R2
R1	L2	L1	X	○	□
△	R2	R1	L2	△	

Para acionar as dicas seguintes, pause o jogo e aperte os botões abaixo:

Vidas infinitas

Aperte e segure L2 ou R2 e aperte ↑ ↑
↓ ↓ Δ Δ. Despausa o jogo e você
vai estar com vidas infinitas.

Invencibilidade

Aperte e segure L2 ou R2 e
aperte ← → Δ ↓ → ←

Modo Timer

Aperte e segure L1 ou R2 e aperte → Δ → ← Δ X.
Despausa o jogo e um relógio vai aparecer no canto
mostrando há quanto tempo você está jogando.



P.STATION

SHADOW MASTER

Seleção de fase

Comece o jogo, atire nos dois aliens que vão aparecer
logo a sua frente e entre na sala pela qual eles saíram.
Dentro dessa sala, aperte simultaneamente L1, L2, R1, R2
e Δ. Termine o jogo selecionando Quit e, ao retornar à
tela título, você vai achar a opção de seleção de fase.

NINTENDO 64

GOLDENEYE 007

Mais personagens no modo Multiplayer

Comece um jogo
multiplayer e, na tela Select
Character, aperte e segure
simultaneamente L e R e
aperte C(←); aperte e
segure L e aperte C(↑);
aperte e segure
simultaneamente L e R e
aperte ←; aperte e segure
L e aperte →; aperte e
segure R e aperte ↓;
aperte e segure simultaneamente L e R e
aperte C(←); aperte e segure L e aperte C(↑);
aperte e segure simultaneamente L e R e aperte →;
aperte e segure simultaneamente L e R e aperte C(↓);
e aperte e segure L e aperte ↓. Se fez certo, alguns
personagens extras vão aparecer, incluindo Jaws, May
Day e outros vilões.



CHEGOU O QUE FALTAVA!

*Despachamos
para todo o
Brasil!!*



CAMARA Games

Rua 25 de março, 1026 - São Paulo - SP
Tel.: (011) 228-0822 Fax: (011) 228-3365

**DETONADO
N64 SATURN**

QUAKE



Por Lord Mathias

Vasculhar. Esta é principal estratégia para quem quer chegar ao final de *Quake*. Para encontrar

as chaves e itens que vão ajudá-lo a cumprir sua missão, ande muito e procure nos cantos. Você terá problemas dentro d'água e em algumas cavernas, que ficaram muito escuras. Eis a principal diferença entre as versões para o Saturn e o Nintendo 64 em relação ao original do PC: os gráficos. De resto, a galera do videogame terá tudo igualzinho a sua disposição. São as mesmas fases e a mesma jogabilidade. Para derrotar o chefe Shub Niggurath's e chegar ao final do game, você vai

poder contar com um arsenal que vai de machadinho a Thunderbolt.

QUAKE

NINTENDO 64
SATURN
MIDWAY
ação

4.8

CONTROLE	5
DIVERSÃO	4
GRÁFICO	5
SOM	5

2 Jogadores
Memory Pack
Password

The Slippgate Complex



Logo no começo, pule no buraco à direita e atire na parede para abrir uma passagem. Lá você vai encontrar munição

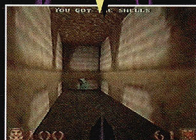
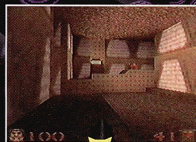

Venha correndo deste ponto, com o direcional para cima, e aperte o botão C4 (N64) na ponta para pular e alcançar o outro lado. No Saturn, use B. Você vai pegar uma armadura



Na ponte, caia na água pela direita. Siga até achar uma passagem secreta

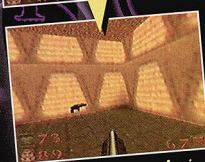

Aqui, suba na plataforma para ir ao piso superior. Lá você pega a Nailgun



Após acionar os 3 switches e completar a sequência, não deixe de pegar o Biosuit atrás do pilar

Castle Of The Damned



Logo no começo, caia na água para pegar algumas munições. Depois siga pela plataforma central



Quando enfrentar inimigos à distância, use os botões C laterais (N64) para desviar dos tiros. No Saturn, use L ou R





Atire na imagem da parede para descer uma escada. Use esta mesma escada para alcançar a armadura no alto



Ao enfrentar esses inimigos, atire indo para trás para não ser acertado por suas garras



Pegando essa chave, use-a neste ponto. Fique esperto, pois ao abrir a porta você terá de matar alguns inimigos



Para finalizar a fase, acione este switch no chão. Ao acioná-lo surgirá um inimigo na tela. Use os portais para ir para o alto da tela

The Necropolis



Após passar pelos zumbis, pegue o caminho da esquerda para encontrar a Gold Key. Mais à frente, dentro da caverna, você vai achar uma passagem secreta



Depois de pegar a chave, volte para este ponto. Atire na imagem e desça pela plataforma



Há duas maneiras de acertar os inimigos no alto da tela: pule e atire ou levante a arma com o botão C↑ (N64). No Saturn, aperte X + direcional



Ao cair neste buraco, siga pelo lado contrário da caverna para não ser sugado. Quando você cair na água, siga em frente



Ao enfrentar esses macacos, movimente-se bastante para não ser atingido. Mate-os e ative o switch dentro da sala

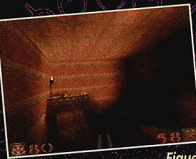

Gloom Keep

Fique no começo da escada e mate o inimigo que está na plataforma. Depois pule na plataforma da foto e siga por ela. No final, pule na outra plataforma, onde estava o inimigo, para pegar uma armadura



Não passe por cima da luz no chão nesses corredores, pois assim você acionará os espinhos e será atingido

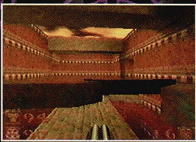

Seguindo por esta plataforma você encontra a Silver Key. Caso caia, você terá de matar um inimigo. Procure uma porta que irá transportá-lo para o piso superior



Ao enfrentar este monstro, espere que ele atire o raio laser e então desvie. Depois meta bala. Repita a operação

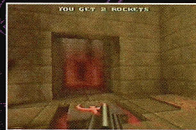

Logo no começo, acione este switch no chão e siga pela porta que irá se abrir à frente



Esta é a Silver Runekey. Após pegá-la, entre no portal para dar sequência à fase



Depois de vasculhar todas as salas, venha para este ponto. Fique atento para acertar o pulo

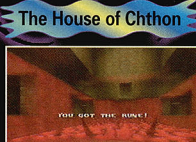

Pegue a Rune e siga para o piso superior. Não gaste balas tentando matar o inimigo que irá surgir na lava

The Door to Chthon

The House of Chthon

Continua

QUAKE



Acione os dois switches laterais para as torres descerem. Ai ative o switch central para mandar o raio. Repita a operação 3 vezes

The Ogre Citadel

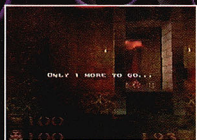

Atire nas duas imagens para liberar a porta central



Caindo na água você encontra uma passagem secreta



Chegando nesta janela, caia na plataforma e siga pela esquerda para pegar a armadura



Venha correndo e pule bem na ponta para chegar ao outro lado



Empurre essa imagem. Caia no buraco e encontre a Gold Key



Para acabar com os zumbis de uma só vez, atire granadas

The Crypt of Decay



Depois de passar por estes espinhos, você pega a Gold Key



The Wizard's Manse



Pule deste ponto para alcançar o outro lado e pegar a Thunderbolt



Atire nas duas imagens grudadas na parede. Depois siga pela plataforma e pelas escadas que surgirão

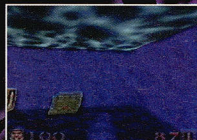

De volta à água, não esqueça de pegar o Quad Damage escondido aqui. Com ele, você aumenta os danos no inimigo



Siga por esta rampa, atrás da porta onde se pede a Gold Key, para pegá-la na segunda porta à esquerda

The Dismal Oubliette



Atire nesta pedra. A porta a sua frente irá se abrir. Siga por ela para dar sequência à fase

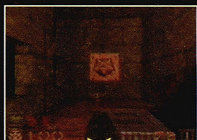



Ative esse switch e corra para o lago. Siga por esta escada e entre na porta



Quando chegar nesta sala, siga pulando pelas plataformas até chegar ao topo da tela



Após acionar esse switch, venha para esse ponto, a plataforma irá descer

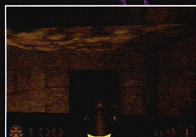

Na janela não tente pular para o outro lado, caia bem rente para chegar a esse local



Acione esse switch para descer a plataforma. Assim, você poderá ir para o segundo andar usando a plataforma central



Procure a sala onde está a aranha. Mate-a e acione o switch para liberar o 3º andar



Use a Gold key aqui. Ative o switch nessa sala. Depois disso volte para cá, a ponte mudará de posição

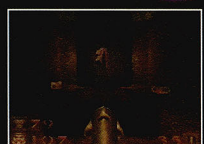

Espre a torre descer e pegue a Rune. Depois vá pelo portal para terminar a fase

The Terminal Central

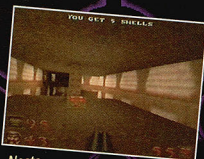

Nesta bifurcação comece pela direita acionando o switch. Depois vá para a entrada à esquerda, onde há um soldado. Mate-o e acione o switch. Volte para a direita



Ao chegar neste ponto, acabe com os inimigos da tela e não se esqueça de ativar o switch atrás do pilar

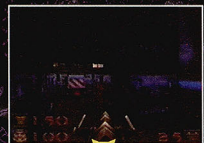

Suba por essas caixas para chegar aqui e achar uma passagem secreta. Usando-a, você pega a Gold Keycard

The Vaults of Zin



Use a corrida mais o pulo para alcançar o outro lado e pegar o lança-granadas



Acione o switch na parede e depois siga caindo pelo buraco



QUAKE



Acione esse switch e siga até o switch central. Ative-o também. Caia no buraco, mate o monstro e pegue a Gold RuneKey



Use a chave nesta porta e siga pelo portal para terminar a fase

The Tomb of Terror



Após acionar este switch, siga pela direita, espere os espinhos subirem e acione o próximo switch



Depois de ativá-lo, volte para a escadaria principal, ela estará liberada



Com a Silver RuneKey em mãos, venha para essa porta para dar sequência à fase

Satan's Dark Delight



Quando estiver nesse ponto desta plataforma, atire na imagem a sua frente para abrir a porta onde está o último switch



Não deixe passar o switch que está no chão. Atire nele colocando a arma para baixo com o botão C↑ (N64). No Saturn, X + direcional. Ai, siga pela plataforma que irá subir



Ativando esse switch, você libera a porta onde está a chave Silver Key

Chambers of Torment

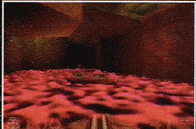

Muito cuidado aqui, pois um pulo errado significa morrer na lava. Não esqueça de pegar as munições nas plataformas



Aqui, espere os espinhos da porta descenderem para passar. Ai, pule dentro do vão da porta para ir adiante

The Tower of Despair



Logo no começo procure este lugar. Caia na água e siga por esse ponto. Antes de seguir em frente, suba nas plataformas no alto para pegar itens

The Elder God Shrine



Logo de cara, atire nessas janelas para que a porta atrás de você se abra. Siga por ela



Ao chegar numa grande rampa, não deixe de ativar o switch que está atrás dela



Para completar a sequência, acione os 4 switches que estão nesses pilares



Chegando nesta rampa, caia na água e acione o switch. Para voltar à rampa, entre no portal. Depois venha na fumaça e, na pontinha da rampa, aperte o botão de pulo para alcançar o outro lado



Depois de acionar o switch, siga por essa plataforma que irá subir quando ela parar. Pule rapidamente para este ponto

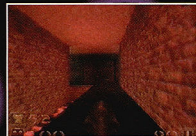

Seguindo por esse caminho, você pega a Silver Key. Seja muito rápido, pois o terreno começa a desabar



Aqui o melhor é seguir pela plataforma onde estão esses dois soldados. Depois siga reto e pule no buraco, lá entre na água



Ao chegar nesta plataforma, caia pelo lado esquerdo e pule na plataforma móvel. Espere a plataforma aparecer por inteiro para pular

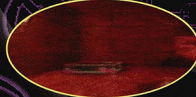

Azure Agony



Atire nos dois switches e depois siga pela plataforma

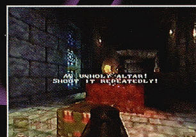
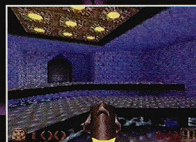

Antes de fazer qualquer coisa na fase, procure este altar e mande bala nele



A única maneira de ativar o switch que está na parede é pular deste ponto



Neste ponto, suba nas plataformas no alto até chegar neste lugar. Depois caia no buraco e acione o switch durante a queda

Shub-Niggurath's Pit

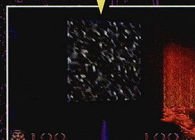

Para destruir o último inimigo, você não precisará de balas. Apenas pegue munição para matar os soldados que vêm antes. Fique no local da foto e, quando a bola de ferro entrar dentro do inimigo, entre no portal

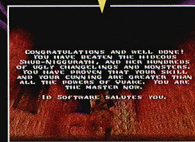

Após acabar com o Shub-Niggurath's, você provou a sua habilidade e pode ser considerado um mestre. Parabéns, Mané!

fm

DETONADO P.STATION



Por Marcelo Kamikaze

Está na hora de acabar com as mitocôndrias rebeldes, os parasitas alojados na cantora de ópera gostosona Melissa Pierce. Na pele da também sensual Aya Brea, você enfrentará criaturas tão horríveis quanto as de *Resident Evil*. Não vai ser tão difícil, além do mais com um Detonado destes. O jogo não oferece tantas dificuldades, a não ser os chefes da parte final. *Parasite Eve* é dividido em 6 dias e você deve gastar

umas 15 horas, no máximo, para terminar os 2 CDs.

Pouco, levando em conta as 40 horas de divertimento de *Final Fantasy VII*, por exemplo. Mas *Parasite* guarda surpresas no final...

STATUS

Os comandos na tela de status são (nem todos estão disponíveis desde o começo):
Item: usa os utensílios

Parasite Energy: usa energia Parasite. Uma espécie de magia

Troca de arma: pega outra arma

Option: para configurar cursor, som, janela e posição de tela

Classificar itens: organiza os itens

Melhorar arma/colete: com a chave inglesa você pode colocar UM atributo de uma arma em outra. Idem para colete

Distribuir Bonus Point (BP): melhora velocidade, capacidade de levar item e armas/coletes. Gasta 100 BP para aumentar 1 ponto desses atributos. Você ganha BP sempre que aumentar de level e é inversamente proporcional à soma dos danos sofridos no período, isto é, quanto menos porrada tomar, maior será o ganho de BP.

LISTA DE PARASITE ENERGY

HEAL

recupera 30 pontos de HP

HEAL EX

280 pontos de HP

MEDIC

cura todas as anomalias

ENERGY SHOT

tiro mais forte

SLOW

o inimigo fica mais lento

CONFUSE

confunde o inimigo

PRE-RAISE

ressuscita quando o HP chegar a zero

LIBERATE

ataca 7 vezes com a Parasite Energy

HEAL HI

60 pontos de HP

DETOX

cura veneno

BARRIER

anula ataques

SCAN

analisa o inimigo

HASTE

aumenta sua velocidade

GENEHEAL

aumenta o HP conforme o tempo

FULL RECOVER

HP ao máximo



BATALHA

Em *Parasite Eve* a batalha tem um quê de forma manual. Quando a barra estiver cheia você pode usar ações como atacar, usar energia Parasite e itens.

Os comandos são:

Item: usa os itens

Parasite Energy: Espécie de magia

Troca de arma: para equipar-se com outra arma

Troca de colete: para pegar outra proteção

Fugir: nem sempre dá certo

Botões: △ - abre menu

○ - ataca

X - cancela comando

□ - define ataque (caso não queira dar todos os tiros que a arma pode)

Sair do menu

ARMAZÉM DE ARMAS

No subsolo da delegacia, Torres cuida de modificar as armas e Wayne guarda os itens.

Menu de Wayne:

Guardar arma/colete

- Selecionar um a um: depois de selecionado um item você tem as opções colocar bala, mover ou jogar fora
- Classificar: organiza as armas e coletes

- Melhorar a arma: idem ao do menu de status

- Distribuir BP: idem ao do menu de status

- Sair do tópico

Guardar item

- Selecionar um a um: depois de selecionado um item você tem de usar, mover ou jogar fora

- Classificar: organiza os itens

- Sair do tópico

Eliminar tranqueira (é um item que você ganha dos inimigos e, se der 300 desses para Wayne, ganha uma superarma)

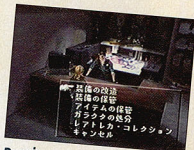

Depois que Torres morre, Wayne passa a fazer o que seu chefe fazia:

Modificar Arma

Guardar arma/colete

Guardar item

Eliminar tranqueira

Ver coleção de trading card: são uns cartões que você usa para modificar a arma

Sair do menu

MELHORANDO AS ARMAS

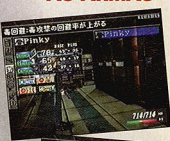

Uma das melhores armas para se mexer é a M500, que aparece quase no final do jogo. Tem 8 slots e boa potência. Primeiro retire o "X2" com uma chave inglesa especial. E coloque os atributos: double hand, tiro ácido, tranquilizante, fogo, gelo e first attack. Troca o colete, a base é o B Jacket com 4 slots. Coloque uma auto heal, antiparalisante, antintoxicação e HP plus

PASSO A PASSO

Obs: no detonado usaremos a notação americana de andares. Assim sendo, o térreo é o primeiro andar, o 1o. fica como segundo etc.

DISCO 1

DIA 1 RESSONÂNCIA

CARNEGIE HALL

Depois de sair do carro, entre no teatro. No meio da ópera, as pessoas vão entrar em autocombustão. Fale com Melissa, a cantora, e lute com ela



PARASITE EVE

P.S.TATION
SQUARE
RPG

4.8

CONTROLE	4
DIVERSÃO	5
GRÁFICO	5
SOM	5

1 Jogador
Memory card



MELISSA: desvie do ataque à meia distância e mande tiros. Siga para o backstage (parte de trás do palco, coxia) e desça pelo buraco. Há várias portas nesse local, algumas trancadas



Vá a última sala à esquerda, verifique o defunto e pegue a chave. Agora dá pra abrir as outras portas, menos a do fundo. DICA: na sala com uma armadura, verifique a rachadura da parede e ache uma área secreta



No camarote de Melissa verifique a agenda. Ali há outra chave, que abre a sala de ensaios. Melissa estará lá, já dominada por Eve. Enfrente-a



MELISSA-EVE: sem muitos segredos. Quando ela for soltar o raio chegue perto e pare. Depois mande bala. Caia pelo buraco. Siga pelo esgoto e encontre a menininha lourinha. Ela vai abrir uma passagem lateral



Ao lado da porta trancada há um interruptor (1a. opção: abra a porta; 2ª: usa o telefone; 3a.: sai do menu). Ele faz essa porta abrir. Vá em frente, fale com Eve e enfrente o crocodilo



CROCODILO: use a pistola mais poderosa. Aproxime-se da parte de trás e dê tiros no rabo. Na parte 2 meta bala na boca

DIA 2 - FUSÃO

17º DEPARTAMENTO DE POLÍCIA DE NOVA YORK (17º DP)

Fale com o chefe e ganhe permissão para mudar a arma. Desça as escadas e vá para o depósito de armas. Fale com Torres e ganhe o rifle M16A1. Se quiser, use a permissão



Volte ao térreo e encontre Ben, filho de Daniel, seu parceiro. Depois, vai rolar uma entrevista coletiva no departamento. Siga para o museu

MUSEU AMERICANO DE CIÊNCIAS NATURAIS (MUSEU)

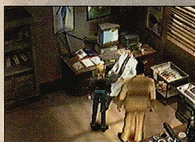

Bata um papo com o vigia e entre no museu. Anote seu nome no livro de visitas que fica no balcão central. Suba as escadas e fale com o Dr. Hans Klamp. Volte para o 17º DP

17º DP

Siga Daniel e vá para a sala de reuniões. Daniel vai sair correndo e Aya fica incumbido de dar assistência

CENTRAL PARK

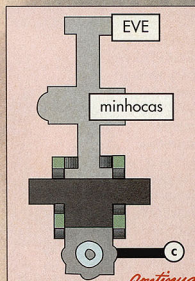
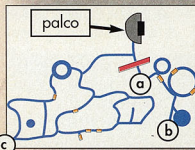



Vá à sala de administração do parque. Na gaveta há a chave que abre os portões trancados. **DICA:** a cama também pode ser removida e assim verifica-se o armário. **DICA:** a chave libera outra parte do zoológico, cheio de item. Agora dá pra chegar ao local do concerto e encontrar Eve. Após outra tragédia, saia do local e siga a garotinha até o backstage. Eve vai se retirar. Saia do palco e siga a menina. Ela indicará o caminho. Mas tem uns itens por ali. Depois da ponte você irá detonar as minhocas gigantes



MINHOCAS GIGANTES: fique bem perto do bicho e atire. Você estará menos suscetível aos seus ataques Prossiga. Agora Eve está numa carruagem. Entre e enfrente-a



EVE: espere pelo ataque da erupção para poder detonar

DIA 3 - SELEÇÃO

SOHO

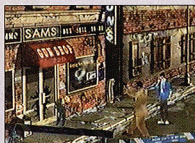

Vá até a loja de armas e Daniel irá baleiar a porta. Volte para o carro da polícia. **DICA:** nesse ponto você provavelmente estará carregado com os itens do Central Park, então volte para a delegacia, deixe os itens com Wayne e volte para limpar a loja de armas e a farmácia



Na farmácia há uma porta nos fundos. Na rua tem um lixo com item

MUSEU



Vai rolar apenas uma demo

17º DP

DICA: verifique os cadáveres pelo menos duas vezes para ganhar itens. Vá para a sala do seu chefe e verifique o corpo do policial morto. Fale com Torres e ganha a Beretta M92F



Siga para o criadouro de cães e fale com o guarda. Vá ao segundo e terceiro andares e enfrente Cerverus. **DICA:** em outras salas há muitos itens, como na prisão que fica logo na entrada do segundo andar



DICA: em uma das salas está o monstro que matou Torres. Mais ao fundo tem um duto que leva a uma sala secreta



CERVERUS: atire antes na cabeça do meio. Mexa-se sem parar para fugir das mordidas do raio. Contra o raio anelar, fique o mais longe possível para diminuir o dano

DIA 4 CONCEPÇÃO

17º DP



Fale com todos na sala do chefe e siga para o ambulatório do segundo andar. Fale com Maeda



HOSPITAL SAINT FRANCIS

1º andar

chave verde

E

E

E

E

E

E

E

E

E

E

E

E

E

E

E

E

13º andar

chave elevador

E

E

E

E

E

E

E

E

E

E

E

E

E

E

E

E

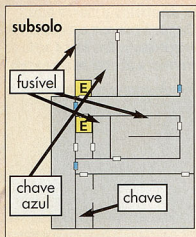

Siga até o final do corredor, na porta trancada com o código verde. Use o elevador à esquerda e Eve irá cortar os cabos. A força também se apagará, entrando a energia de emergência



Siga para o consultório e verifique a gaveta. Pegue a chave do necrotério



Siga para o necrotério e ache o cartão do código azul com o cadáver



Ache os 3 fusíveis. Um está no necrotério, outro no estoque de remédios e o outro numa sala depois da porta trancada com o código azul



Vá ao painel de força e coloque os três fusíveis. Verifique o painel e acione a segunda opção. Verifique de novo e entre com a primeira opção. Use o elevador e volte ao 1º andar. Siga para o ambulatório e fale com a doutora



DICA: atrás do armário tem item



Mais adiante está a enfermeira que dará o cartão do código verde. Use-o e siga para a sala com a aranha gigante



Feche a válvula e use o elevador da direita. Siga para o 13º andar e entre na sala



No final dela há uma mesinha ocultando o botão para liberar a porta lateral



Na sala com um telefone está, entre outras coisas, a chave do elevador. Use-a e vá ao terraço. Enfrente a aranha gigante



ARANHA GIGANTE: fique à meia distância e espere pelo ataque do fogo. Chegue perto e atire. Se cair na rede, use o item



Depois de acabar com a aranha, vá para o andaime na parte esquerda da tela. Ainda aparece outra aranha, mas é só dar uns tirinhos e fim

17º DP

Fale com o pessoal na sala do chefe

DIA 5 - LIBERAÇÃO

WEREHOUSE

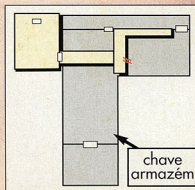

Esta parte é opcional, mas tem ótima arma, inclusive a melhor do jogo: o lançador de foguetes AT4, que exige munição especial. DICA: atrás do portão tem um item. Entre na casa e siga para a direita no segundo bloco. Lá tem uma chave no chão. Aí é só ir adiante e enfrentar o caranguejo CARANGUEJO: ficando sempre ao lado do bicho você evita a maioria dos ataques. Mas é jogo duro. Se quiser, volte mais tarde com mais level

CHINATOWN

Siga até o fim, onde há um burlo. Fale com Maeda e desça pelos esgotos

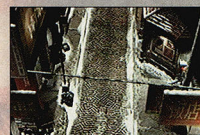

DICA: ao lado do telefone tem uma passagem secreta

ESGOTOS

Orienta-se pelo mapa e ache a escada

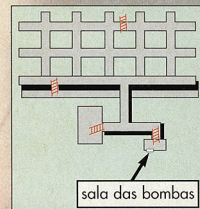

Vá até a sala de controle das bombas. Ative a máquina e aperte: 1a. opção e 1º de novo. Ative novamente: 1a. opção e 2a. opção. De novo: 2a. opção para desligar a máquina. Vá em frente e estará no metrô



METRÔ

Siga os trilhos e mate a centopéia gigante



CENTOPÉIA GIGANTE: use a Haste para aumentar sua velocidade. Atire sempre pelos lados. Quando ela se dividir em quatro fique em um dos cantos e atire sem parar

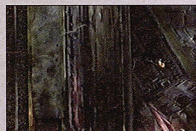

DICA: nesse vagão há itens

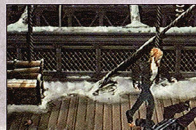

Continue até a Ponte do Brooklyn Bridge e verifique o defunto. Ele tem a chave da saída do metrô

DISCO 2

METRÔ

Saia da estação

MUSEU

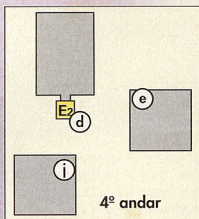
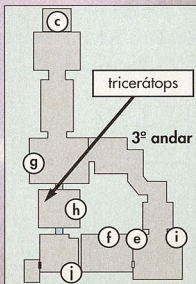
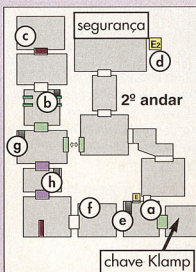
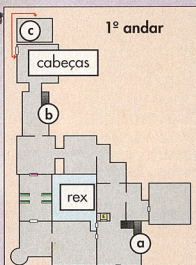

Entre e siga o carinha vestido de branco até ele trancar uma porta. Siga pelo caminho ao lado do elevador e enfrente o escorpião



ESCORPIÃO: atire pela diagonal. O ataque do rabo pega menos nesse ponto. Se for envenenado, use o Detox. Vá até a sala das cabeças. Saia e algo vai cair de cima



Derrote as taturanas, saia da sala e use as escadas para o 2º andar. Vá para a área logo acima da sala das cabeças e use a saída de emergência. Daí você pode seguir para o 1º ou 3º andares (no 1o. andar tem apenas item). Siga para o 3º andar e dê a volta para achar o pterodáctilo



PTERODÁCTILO: fique embaixo

do dinossauro e mande tiros. Chegue à sala com o esqueleto do estegossauro. Esta sala é perto do elevador e ali você será trancado



Vá pela janela quebrada e desça para o 2º andar de novo



Daqui, dê outra volta, ache a sala de segurança e desligue tudo



DICA: por baixo da tenda (loja) há duas caixas de itens. **DICA:** por trás dos computadores há um elevador que o leva para o 4º andar, cheio de itens. Agora já dá pra usar o elevador e todas as escadas. Vá para o laboratório e fale com Maeda



Depois do rolo todo, você vai ganhar uma arma e a chave Klamp. Use a chave no 3º andar e enfrente o tricerátops



TRICERÁTOPS: use a Haste para escapar dos ataques. Quando

ele soltar o raio teleguiado, fique bem ao lado da cabeça. Depois de destruir a cabeça o dinossauro vai usar mais o raio. Ao tentar avançar mais, o tricerátops vai jogá-lo para o 1º andar, no meio da confusão, onde está o tiranossauro Rex



TIRANOSSAURO REX: use a Haste. O maior problema é quando ele usa o fogo. Fique longe e de frente para o bicho. Depois desvie para o lado contrário ao do fogo. De resto é mandar bala ou usar a Liberate (Parasite Energy – level 33). Dois desses bastam. **DICA:** após esta parte não dá mais para voltar a Manhattan, portanto gaste todas as chaves inglesas e coletes. **DICA:** após o terremoto, alguns vidros se quebram no 2º andar, revelando caixas de itens

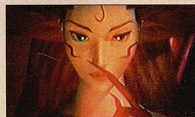

Siga ao 4º andar e ache Eve

ESTÁTUA DA LIBERATE

Enfrente Eve



EVE: fase 1 – desvie o tiro duplo dando voltas em Eve. Faça a mesma coisa com os raios em forma de bumerangue, mas é difícil desviar de todos. Se Eve avançar, corra para o mesmo lado. Mande tiros com armas tipo M500, que atingem vários alvos. Use Liberate quando der



Fase 2
– fuja e use Liberate

DIA 6 – EVOLUÇÃO PORTA-AVIÕES

Entre na cabine e fale com Maeda. Depois Wayne irá cumprimentar Aya. Escolha uma arma e um colete para renomear. Eles serão as armas que poderão ser levadas para o EX round, a ser explicado depois

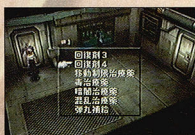

DICA: o marinheiro tem um monte de itens. Saia da cabine e enfrente Eve na forma completa



EVE: forma 1 – use Liberate para evitar que o bebê use o ataque que deixa seu HP em 1



Forma 2 – atire nas duas formas até elas se separarem. Aí mande um Liberate



Forma 3 – fique longe do centro quando ele soltar o ataque da

erupção. Quando ele for a um canto e se preparar para soltar as esferas de energia, vá para baixo do chefe. Use o Liberate quando der



Forma 4 – se estiver com uma armadura boa, o tiro não tirará energia. Ande em círculos para desviar dos tiros. Acerte o bicho umas 8 vezes. Depois Faniel vai entregar a bala especial a você. Atire mais 8 vezes no bicho e termine com Eve

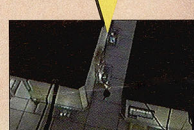

Siga o caminho mostrado pelas fotos e acabe com o jogo

FIM

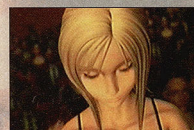

Finalmente, Aya consegue assistir à ópera com Daniel, Ben e Maeda. Mas as mitocôndrias de Aya começam a reagir e... continuam em Parasite Eve 2!

EX GAME

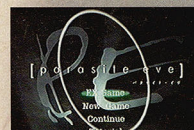

Depois disso tudo você vai poder salvar mais uma vez o jogo e entrar no EX Round com os BP que ganhou no final e as duas armas que renomeou



E ainda tem o Chrysler Building, uma espécie de Chocobo's Mystery Dungeon, que muda de forma toda vez que você entrar no prédio. Tem 77 andares recheados de itens. Boa sorte!!!

fim

FLASHBACK



16 BITS

Por Lord Mathias

NBA Jam tinha boa companhia quando foi lançado: Super Street Fighter 2, para Mega, e Formation Soccer 94, para SNes

Coloquei a mão no baú da **SGP** e vejam só o que saiu: uma bola de basquete, bem redonda, apesar da tecnologia da época estar anos-luz atrás dos recursos de hoje. **NBA Jam** estreou nos arcades, fez sucesso e não demorou muito para a Acclaim começar a trabalhar nas versões para Mega e SNes. Os gráficos e a jogabilidade das conversões não

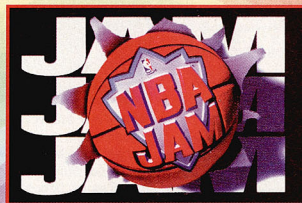

chegam nem perto da versão para Arcade (se hoje isso é difícil, imagine em 94!). Por outro lado, o estilo do jogo é o mesmo, com todas as enterradas alucinantes que fizeram a fama de **NBA Jam**. Há 27 times da liga americana de basquete. Cada time tem apenas dois jogadores. Também os modos de jogo são apenas dois: Tournament ou Exhibition. Fique de olho nas legendas e não deixe de relembrar as jogadas incríveis deste clássico da bola. *fm*

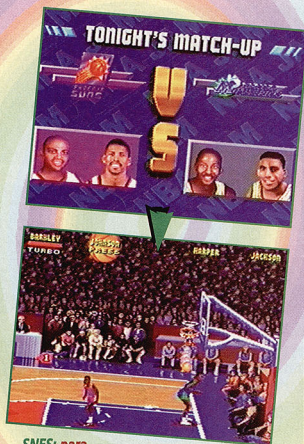

SNES: para arremessar bolas de fogo durante o jogo, na tela de Tonight's Match-Up aperte o botão B 7 vezes. Depois pressione e segure os botões B + Y + ↑

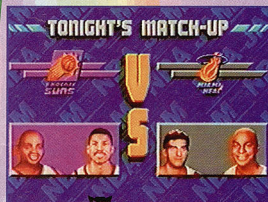

MEGA: na tela de Tonight's Match-Up, aperte B 7 vezes, pressione e segure B + C + ↑. Você ficará imune ao Goal Tending e seu turbo nunca acabará



SNES: para jogar com Bill Clinton, entre com as iniciais Ar. Depois ponha o cursor na letra K, segure o botão Start + o botão L. Daí pressione X

MEGA: para jogar com Air Dog, coloque

as iniciais AI. Depois coloque o cursor na letra R e segure o botão Start, daí pressione A

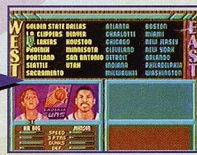



NIK'S GAMES

VENDE • TROCA NOVOS E SEMI-NOVOS
ALUGA • COMPRA LINHA COMPLETA

**FONE: (011) 875-2737
858-1333 858-3539**

TILT'S GAME LOCADORA

TILT'S 1 Av. do Imigrante Japonês,
93 S.L. Tel. (011) 843 9021

TILT'S 3 Av. Jabaquara, 1469 Lj. 21
Tel. (011) 5583 3468

TILT'S 5 Pça. da Liberdade, 141 Box 8
Tel. (011) 278 7956 / 278-7054
Ramal 338

VENDAS E LOCAÇÕES
32 X
Saturn
• 3DO
SALA DE JOGOS

Master System
P.Station •
Neo Geo CD

Nintendo 64 • Mega Drive
Game Boy • Super Nes •
PC Engine Playdia • Game
Gear • Neo Geo • Jaguar

APRENDA COM AS FERAS !!



DESENHO QUADRINHOS ILUSTRAÇÃO

CURSO AVANÇADO
HECTOR & ROLLO

Matrículas abertas
Vagas limitadas
011-578.7163/66.6079
E-mail: hector@brworld.com.br

LASER GAMES

VENDA DE GAMES E ACESSÓRIOS
(ATACADO E VAREJO)

ÓTIMOS PREÇOS. GRANDE VARIEDADE!!!
CADASTRE-SE E RECEBA
MENSALMENTE NOSSA TABELA

TEL/FAX (079) 211-4449 / (079) 211-7543 / (079) 982-9336

NINTENDO 64
PLAYSTATION
SEGA SATURN
D. MUNDOS DOS GAMES
FURBACA BATER LUCRO
Nintendo GAME OVER
GAMES, CDS E CARTUCHOS
ASSISTÊNCIA TÉCNICA
DESPACHAMOS VIA SEDEX
Fone: (011) 875-0146 - 858-9744 - Fax: (011) 878-2224

LOJÃO DOS GAMES

VENDA DE GAMES
E ACESSÓRIOS

ATACADO E VAREJO

Cadastre-se e receba
mensalmente
nossa tabela

TEL/FAX: (079) 224-2715 / (079) 989-0325



FRATELLO Games
Assistência Técnica Completa

• CHAVEAMENTO
• TRANSCODIFICAÇÃO
• CONSORTIOS EM GERAL
• ACESSÓRIOS PARA ARCADE
• VENDAS
• TROCA

Atendemos via Sedex
p/ todo o Brasil - inclusive consertos
R: Santa Efigênia, 295 - 2o andar - Loja 215
Fone (011) 224-9418

Para anunciar na

SUPER GAMEPOWER

ligue 816-5667,
Ramal 420

**Ai é só
DETONAR!!**

HOT Point

**A HOT POINT
ENTRA EM UMA
NOVA FASE...**

...AINDA MUITO MELHOR!

Ampliamos nossas instalações
e estruturamos ainda mais nosso
sistema. A partir de agora, o prazo de entrega
será muito mais rápido e com a qualidade,
confiança e credibilidade que você necessita.

Pague suas
mercadorias
somente ao
recebê-las!

É Isso mesmo!
Só na Hot Point
você recebe em
Qualquer Lugar
do Brasil

SEDEX E MERCADORIA

A COBRAR

Parcelamos suas compras
em até 3X sem juros

ATENÇÃO

**NA HOT POINT VOCÊ ENCONTRA
TUDO PARA SEU VIDEO GAME
CD's ROM, CELULARES,
ELETRÔNICOS, INFORMÁTICA
E MUITO MAIS.**

PROMOÇÕES SEMANAIS

Ligue-nos ou escreva solicitando
nossas Tabelas de Preços e
Promoções.

FONE/FAX: (011)

6951-6462

6955-9636

6954-0235

Rua Cabo Oscar Rossini, 982
CEP 02486-030 - P. Novo Mundo,
São Paulo - SP

SUPER GAMEPOWER

FIQUE POR
DENTRO DE TUDO
QUE ROLOU NA E3,
A MAIOR FEIRA DE
GAMES DO MUNDO

NA SGP DE JULHO!!

SOUKAGI, UM GAME TIPO
TOMB RAIDER, SAI PARA O P.STATION

NÃO PERCA NENHUMA EDIÇÃO ATRASADA DE SUPERGAMEPOWER
Peça os exemplares pelo telefone (011) 810-4800 ou escreva para a
Dinap S/A - Caixa Postal 2505. Se preferir, peça ao seu jornaleiro

EDIÇÃO 50



1080 Snowboarding, Rampage W. Tour (Nintendo 64), Burning Rangers, The House of the Dead, The King of Fighters '97 (Saturn), Tekken 3, Diablo, Parasite Eve, Klonoa of Wind (P.Station), Ultim'ate Race Pro, Red Baron II (PC), Metal Slug 2, Real Bout 2 (Neo Geo), Mortal Kombat (16 Bits).

EDIÇÃO 49



NBA in the Zone '98, Quake, Chameleon Twist (Nintendo 64), Azel Panzer Dragon RPG, Rampage, (Saturn), Resident Evil 2, Gex, X-Men vs. Street Fighter II (P.Station), Noon (32 bits), Marvel vs. Capcom (arcade), Blazing Star (Neo Geo), FIFA Soccer '98 (SNes), YuYu Hakusho (Mega), Riven (PC)

EDIÇÃO 48



Dual Heroes, Yoshi's Story, Fighters Destiny (Nintendo 64), D.J. Wars, Real Bout Special, Side Pocket 3 (Saturn), Klonoa, Resident Evil 2, Crash Bandicoot 2, Gran Turismo, Cocobos's Mystery (P.Station), Marvel Vs. Capcom, The Last Blade (arcade), Space Invaders (SNes), Strider (Mega), Quake 2, F/A-18 Korea (PC)

EDIÇÃO 47



Wild Choppers, Yoshi's Story, FIFA Soccer '98 (Nintendo 64), Quake, Sega Touring Car, Shining Force III, Sonic R (Saturn), Alundra, Master of Teras Kasi, Einhander, Tomb Raider 2 (P.Station), The Last Blade (Neo Geo), Samurai Shodown 64 (Neo Geo 64), Arkanoid (SNes), NFL 98 (Mega)

EDIÇÃO 46



Lamborghini, Diddy Kong Racing (Nintendo 64), X-Men vs. Street, Sonic R, The Lost World (Saturn), MDK, SW: Master of Teras Kasi, Tomb Raider II (P.Station), Croc, Puyo Puyo Sun (32 bits), Mortal Kombat 4 (arcade), Timon & Pumbaa (SNes), International SS Soccer (Mega), X-Men (Master)

EDIÇÃO 45



Diddy Kong Racing, Duke Nukem, MK Mythologies, Golden Eye 001 (Nintendo 64), Samurai Shodown IV, Dead or Alive (Saturn), MK Mythologies, Nightmare Creatures, MDK (P.Station), MegaMan X4 (32 bits), MK4, Street III Second Impact, Pocket Fighter (arcade), Kirby's Dreamland 3 (SNes)



Fundador
VICTOR CIVITA (1907-1990)

CONSELHO DE ADMINISTRAÇÃO

Presidente: Richard Civita
Conselheiros: João Paulo J. Lopes
e José Heitor C. de Almeida Prado

DIRETORIA EXECUTIVA

Diretora-Superintendente:
Vera Helena M. Gomes
Diretores: Francisco Civita,
Ilsen Spartacus Petrópolis, Plácido Nicoletto

**SUPER
GAMEPOWER**

ANO 4 - Nº 51 - JUNHO DE 1998

REDAÇÃO

Editor-Chefe: Rubem Barros
Editores Assistentes: Akira Suzuki e
Ana Luísa Ponsinas
Chefe de Arte: Karen Colosso
Assistente de Arte: Mônica Maldonado
Consultores: Maurício Pancheri, Fábio
Nobre, Spencer Stachi, André Oka
(jogos) Maximilian Winter (texto)

COMERCIAL

Gerente: Francisco Civita
Gerente de produto: Martin Frankenberg

ADMINISTRAÇÃO

Gerente: Joares Barbosa

ASSINATURAS

Gerente: Tereza de Oliveira

PROMOÇÃO

Gerente: Palmira Valino

PUBLICIDADE

Gerente: Reginaldo Andrade
Contatos: Fernando Porrino, Tauana
Ramos Lima, Ana Henriette

PRODUÇÃO GRÁFICA:

Coordenadora: Cláudia Roque

GamePro licenciada por: **IDG**

SUPERGAMEPOWER (ISSN 0104-611X) é uma publicação mensal da EDITORA NOVA CULTURAL LTDA. Redação e Correspondência: rua Paes Leme, 524, 10º andar CEP 05424-010 - São Paulo, SP; tel: (011) 816-5667, ramal 233. Publicidade: (011) 816-5667, ramais 209/210/220. Representantes: Helenara R. de Andrade, r. gov. Agamenon Magalhães, 142, apto. 1201, tel/fax (041) 264-8050, Curitiba, PR; Geraldo Nilson de Oliveira, r. Jerônimo Coelho, 280, sl. 602 tel (048) 222-6701, Florianópolis, SC. Números atrasados: as seis últimas edições recolhidas, mediante disponibilidade de estoque, podem ser adquiridas ao preço da última edição em banca, mais despesas de postagem. Peça ao seu jornaleiro, à distribuidora Dinap S/A - Caixa Postal 2505, CEP 06045-390 - São Paulo, SP; fone (011) 810-4800, fax (011) 868-3018, cinap.natl@mail.adori.com.br ou 3766-vcs@dinap.com.br ou ligue para a nossa Central de Atendimento. O pagamento poderá ser feito através de cheque nominal ou pelos cartões: Visa, CreditCard, Dinners, Solo e American Express.

CENTRAL DE ATENDIMENTO AO ASSINANTE

EDITORA NOVA CULTURAL - A/C do Departamento de Assinaturas: Rua Paes Leme, 524, 10º andar, CEP 05424-010, S. Paulo, SP; tel: (011) 3766-3666 de 2ª a 6ª feira, das 8h às 20h, ou use o (011) 3766-3978.

A Nova Cultural garante aos assinantes desta publicação a restituição em reais de parte do preço já pago, correspondente aos exemplares não entregues, devidamente corrigido monetariamente, em caso de descontinuação da publicação. Ao fazer sua assinatura, aceita a credencial do vendedor e aceita sempre com cheque nominal mediante recebimento da primeira via de nosso pedido de venda.

Fotolitos: Cybergraf, Lincoy e AD Graf. Impressa na Globo Cochrane Gráfica. Distribuída com exclusividade no Brasil pela DINAP S/A

IVZ

Impressão na Globo Cochrane Gráfica



**O PARQUE DE DIVERSÕES MAIS
CHOCANTE DA CIDADE!**

Soho's Place - Rua Maria Antônia 140 loja 15/16 fone: (011) 258 0482 - Shopping Center Norte - Loja 227 Fone: (011) 6959 4533

BREVE NOVAS INSTALAÇÕES

RETRO AVENGERS

O melhor do futebol sem ter que
aguentar as besteiras do técnico.

Na Sports Arcade quem comanda o futebol é você.
E tem mais: os melhores simuladores, jogos de luta,
corrida, tiro e pinballs prontos para serem detonados.





RETRO AVENGERS WELBO



Em prol da cultura gamer!

A Retro Avengers é uma equipe empenhada em recuperar e manter a hegemonia clássica do universo gamer, por meio da disponibilização de revistas antigas.

A digitalização do acervo se perfaz através de um processo minucioso de digitalização e restauração dos exemplares que chegam ao nosso público com qualidade impecável.

É um trabalho gratuito e disponibilizado na internet, sem ônus ao leitor. Por isso, quaisquer valores cobrados pelo acervo não devem ser aceitos - denuncie!

Para manter este trabalho em plena atividade, contamos também com as doações proporcionadas pelos ilustres leitores. Contamos com vocês!

Digitalizado por: evil arthas

Editada por: anderbass

Revista: venom

Para ficar informado sobre os lançamentos de cada edição, nos acompanhe no facebook e para doações entre em contato através do nosso e-mail.

 facebook.com/retroavengers

 retroavengers@gmail.com

 retroavengers.blogspot.com.br

