

+ PROMOÇÃO + PLAYSTATION 2 !!!

AINDA POR
R\$ 5,90

SUPER GAMEPOWER

www.sgponline.com.br

3 DETONADOS!!!

   SONIC HEROES

   I-NINJA

ONIMUSHA 3 

EDITORA



OPTION

Nº 110

R\$ 5,90

P O O L
editora

ISSN 0104-611X



00110



9 701046 110067

E dá-lhe jogos...

     Puyo Pop Fever

   James Bond 007:

Everything or Nothing,
Pitfall: The Lost Expedition

  Baldur's Gate:
Dark Alliance II

 Ninja Gaiden,
Breakdown

 Rise to Honor,
Winning Eleven 7

International Edition,
Airforce Delta Strike

 Metroid Zero
Mission, Pitfall:

The Lost Expedition



KARATE

DE COMBATE SEIWAKAI



Aulas de Karate e
Kick-Boxing
Ministradas
pelo Prof.
Edivan Souto
Vice Campeão
Mundial
de Categorias e
Campeão
Internacional

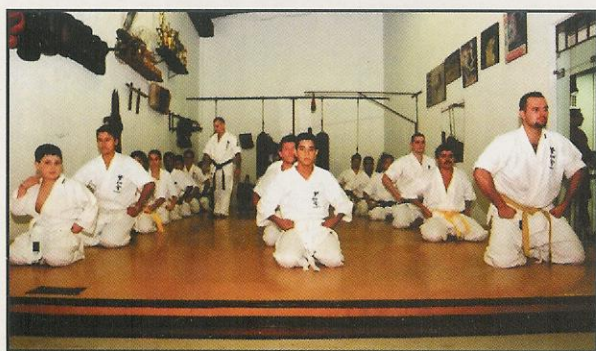

- ✓ Musculação
- ✓ Localizada
- ✓ Glúteos
- ✓ Abdominal
- ✓ Alongamento
- ✓ Lambaeróbica
- ✓ Personal Trainer
- ✓ Ju-Jitsu Morgante
- ✓ Capoeira
- ✓ Bodyattack
- ✓ Bodybalance
- ✓ Bodycombat
- ✓ RPM
- ✓ Bodyjam
- ✓ Bodypump
- ✓ Bodystep



Av. Pedro Bueno, 16 - Aeroporto - Fone.: 5589-7716 - São Paulo - SP

Para maiores informações: www.nivela.com.br

PROMOÇÃO

IDÉIAS PARA O DS

A foto é apenas ilustrativa

Escreva em três linhas que jogo você inventaria para o Nintendo DS? E porque? Leia Circuito Aberto, pág. 10, ou News, pág. 14 e bote a criatividade para funcionar. A melhor carta **levará para casa um PlayStation 2**. Boa sorte e até o mês que vem!



PROMOÇÃO NINTENDO DS **by** GAMEPOWER

Envie este cupom até 10 de junho de 2004.

Nome: _____ Idade: _____
Endereço: _____
Cidade: _____ Estado: _____
Cep: _____ Tel. _____
e-mail: _____

Que jogo você inventaria para o Nintendo DS? E porque?

Vencedor da Promoção Edição 107

O que você faria para deixar Final Fantasy XII fantástico?

Frase: Eu adicionaria uma nova magia chamada "Daniel Gains PS2".

Daniel C. Rodrigues - Cosmópolis - SP

REGULAMENTO

- Essa promoção é válida em todo o território nacional no período compreendido entre 01/04/2003 e 10/06/2004.
- Os participantes da promoção deverão escrever (em no máximo 3 linhas) uma frase contendo o que você faria para escapar do apartamento de Henry Townshend, e enviar por carta, contendo nome completo, endereço, telefone, data de nascimento e CPF. Na hipótese de o participante ser menor de 18 anos, deverá enviar, juntamente com os dados acima, o nome e CPF do responsável.
- Cada participante poderá enviar quantas cartas

- quiser, desde que seja uma por envelope, contendo as informações do Cupom. As cartas deverão ser nominais à *Promoção Idéias para o DS* - Rua Isabel de Góis, 8 Bl 3 Cj 93 - Jardim Botucatu - São Paulo - SP - Cep 04173-150.
- Não é necessário que os participantes adquiram a revista para participar da promoção. Pode-se tirar cópias do cupom ou escrever os dados solicitados no cupom em um papel à parte.
 - As descrições serão julgadas pela redação da *SuperGamePower*. Serão decisões definitivas e em caráter irrevogável, observando-se os seguintes critérios de julgamento: originalidade, criatividade e adequação à proposta da promoção.
 - Os participantes cedem desde já à Editora

- Option, definitivamente, todos os direitos autorais patrimoniais das descrições enviadas, sem que isso acarrete em ônus de qualquer espécie para a Editora.
- Somente serão aceitas as cartas com selo de postagem carimbado até o dia 10/06/04, sendo automaticamente descartadas as cartas enviadas após esse prazo.
 - O resultado será publicado na edição 114 da revista *SuperGamePower*. Os prêmios serão entregues até o dia 25/09/04.
 - Não poderão participar dessa promoção os parentes e funcionários das empresas envolvidas na promoção.
 - O prêmio não poderá ser revertido em dinheiro ou trocado por outro prêmio.

Quaisquer casos omissos serão resolvidos em juízo, ficando eleito o Foro Regional de Pinheiros, na Comarca de São Paulo, para que sejam dirimidas quaisquer dúvidas sobre esse regulamento.

CIRCUITO ABERTO

Os celulares são uns dos que entraram na briga da guerra dos portáteis, embora os favoritos sejam o PSP e o Nintendo DS.



10



14

NEWS

Call of Duty levou o título de jogo do ano pela AIAS. E veja também as últimas informações sobre o Nintendo DS.

PLAYSTATION 2

Mortal Kombat: Deception	17
Athens 2004	17
Powerdrome	18
The Nightmare of Druaga	18
Shadow of Rome	19
Kuon	19
Rockman X Command Mission	19
Van Helsing	20
The Getaway 2	21
BloodRayne 2	21
Samuray Jack: The Shadow of Aku	21
BurnOut 3	22
James Bond 007: Everything or Nothing	26
Urban Freestyle Soccer	27
Pitfall: The Lost Expedition	27
Baldur's Gate: The Dark Alliance II	28
Puyo Pop Fever	29
Wrath Unleashed	29
Rise To Honor	32
Lupin the 3rd: Treasure of the Sorcerer King	33
Winning Eleven 7 International Edition	33
Airforce Delta Strike	34
Nebula: Echonight	35

GAME BOY ADVANCE

Sonic Advance 3	17
Shining Force: Resurrection of the Dragon	20
Scooby Doo 2: Monsters Unleashed	20
CT Special Forces 3: Bioterror	22
Peter Pan: The Motion Picture Event	22
Metroid: Zero Mission	36
Pitfall: The Lost Expedition	37
Baldur's Gate: The Dark Alliance	37

PC

Doom 3	17
Star Wars: Republic Commando	18
BloodRayne 2	21
Angels vs Devils	22
Puyo Pop Fever	29

DETONADOS

Onimusha 3 (PS2)	44
Sonic Heroes (PS2, GC, XB)	52
I-Ninja (PS2, GC, XB, PC)	62

ARCADE

Samurai Spirits Zero Special	18
------------------------------	----

GAME CUBE

Resident Evil 4	16
Rockman X Command Mission	19
Samuray Jack: The Shadow of Aku	21
James Bond 007: Everything or Nothing	26
Urban Freestyle Soccer	27
Pitfall: The Lost Expedition	27
Puyo Pop Fever	29

DREAMCAST

Puyo Pop Fever	29
----------------	----

XBOX

Mortal Kombat: Deception	17
Doom 3	17
Powerdrome	18
Star Wars: Republic Commando	18
Van Helsing	20
The Chronicles of Riddick	20
BloodRayne 2	21
Samuray Jack: The Shadow of Aku	21
BurnOut 3	22
James Bond 007: Everything or Nothing	26
Urban Freestyle Soccer	27
Pitfall: The Lost Expedition	27
Baldur's Gate: The Dark Alliance II	28
Puyo Pop Fever	29
Wrath Unleashed	29
Ninja Gaiden	30
Breakdown	31
NBA Inside Drive 2004	31
Unreal II: The Awakening	35

FLASHBACK

Sonic	70
-------	----

DICAS

PlayStation 2

James Bond 007: Everything or Nothing	38
NFL Street	38
Sonic Heroes	38
Pitfall: The Lost Expedition	39
Fallout: Brotherhood of Steel	39
Baldur's Gate: Dark Alliance 2	39
Mafia	39
Wrath Unleashed	39
R-Type Final	39
I-Ninja	39
Air Force Delta Strike	39

.hack Part 4: Quarantine	39
MX Unleashed	39
Maximo vs. Army of Zin	40
Nightshade	40
Rise to Honor	40
Onimusha 3	40

GameCube

James Bond 007: Everything or Nothing	38
NFL Street	38
Sonic Heroes	38
Pitfall: The Lost Expedition	39
I-Ninja	39
Army Men: Sarge's War	39
Final Fantasy: Crystal Chronicles	39

Game Boy Advance

Metroid: Zero Mission	40
Yu-Gi-Oh! World Championship Tournament 2004	40
Baldur's Gate: Dark Alliance	41

Xbox

James Bond 007: Everything or Nothing	38
NFL Street	38
Sonic Heroes	38
Pitfall: The Lost Expedition	39
Fallout: Brotherhood of Steel	39
Baldur's Gate: Dark Alliance 2	39
Mafia	39
Wrath Unleashed	39
Silent Scope Complete	41
Ninja Gaiden	41
Auto Modellista	41

PC

Alien Blast: The Encounter	41
Unreal Tournament 2004	41
Rainbow Six 3: Athena Sword	41
Vietcong: Fist Alpha	41

GAMESHARK

PlayStation 2

Sonic Heroes	42
The Sims: Bustin' Out	42
Pitfall: The Lost Expedition	42
Nightshade	42
R-Type Final	42
Rise to Honor	42
Mafia	42
Lupin The 3rd: Treasure of Sorcerer King	42

GameCube

I-Ninja	43
James Bond 007: Everything ou Nothing	43
Pitfall: The Lost Expedition	43
Metal Arms: Glitch in the System	43
Prince of Persia	43
Gladius	43
PacMan World 2	43



Chefe

Galera, o mundo está de luto. Os caras do terror voltaram a atacar e, com métodos covardes, mataram centenas de civis inocentes na Espanha. Infelizmente, na vida real, não tem o pessoal do Rainbow Six, do Counter-Strike ou o James Bond para colocar essa turma do mal em seus devidos lugares. Falando em Bond, ele é a estrela do novo **Everything or Nothing**, com enredo exclusivo para o videogame. E com bond girls de babar... Volúpia também tem em **Ninja Gaiden**, um dos melhores games do Xbox, que combina ação ininterrupta e gráficos de arrasar. É um game bem violento e de dificuldade elevada. O pessoal do RPG também pode ficar contente: tem **Baldur's Gate** para os consoles e portáteis. Nos "desktops" **Dark Alliance II** mostra porque é um dos melhores em sua categoria. A primeira versão dá as caras no Gameboy Advance, com qualidade surpreendente para um portátil. O GBA também ganha um novo **Metroid**, o **Zero Mission**, que remete a série às origens. No PlayStation 2, a estrela é **Onimusha 3**, uma superprodução da Capcom, com direito a atores reais. Está completamente detonado, junto com **I-Ninja** e **Sonic Heroes**, ambos para os 3 consoles da atualidade: Xbox, PlayStation 2 e GameCube. No drive da Sony ainda rodaram **Rise to Honor**, game de ação e lutas com o ator chinês Jet Li; **Airforce Delta Strike**, um simulador de aviões de combate; e o campeoníssimo **Winning Eleven 7 International Edition**. Em Circuito Aberto mostramos para nossos leitores como vai ser a guerra dos portáteis: de um lado, o PSP; de outro, o Nintendo DS. Briga feia que conta com mais competidores correndo por fora. Falando em DS, novas informações estão na seção News. Vá lá e confira. Em Pré-Estréia, vale destacar **Resident Evil 4**, título exclusivo do GameCube, que conta com inúmeras novidades. É isso, galera. Curtam e revista que foi feita especialmente para vocês.



arte no envelope

Não deixe para o mês que vem os desenhos que você pode mandar hoje e concorrer a um brinde surpresa. A **SGP** espera sua arte!

PREMIADO



Todos da redação, como exceção do Chefe, é claro, adoraram o Dhalsim de Reginaldo dos Santos, de Mauá - SP. E levou o prêmio do mês.

A Hotaru ficou uma graça no desenho de Temer de Souza Curi Filho, de Cuiabá - MT. Boa escolha de cores.

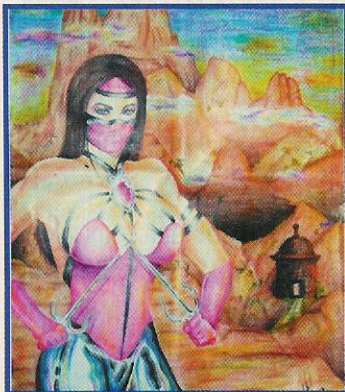

Ronnan Sezini Vettorace, de Anchieta - ES, retrata uma garota em paz com a natureza. É isso aí.

A Mileena de Mortal Kombat ficou demais no traço e lápis de Juliano Augusto Candido Barbosa, de Barra do Garças - MT. Só não queira que ele tire a máscara



Mande sua Arte no Envelope para a redação da **SuperGamePower**
Rua Isabel de Góis nº 8, bl3,
cj 93 - Cep 04173-150
Jd. Botucatu - São Paulo - SP



Janderson Aparecido Brito Blecher, de Mogi-Guaçu - SP, mostra sua arte com o Azrael, de Legacy of Kain e Soul Reaver. Vai ser feio assim em outro lugar.

Zero, o fiel companheiro de X, ficou muito "style" no traço de James Márcio Dias, de Taboão da Serra - SP.

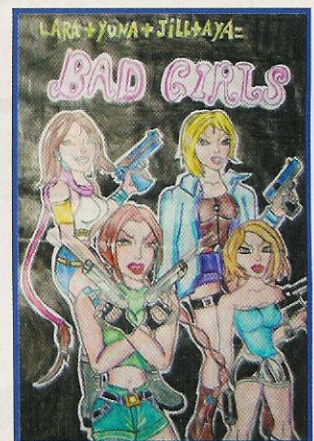

André Iack Pereira, de Belford Roxo - RJ, desenhou uma seleção feminina que bota para quebrar: Yuna, Lara, Aya e Jill.

Ranking dos Melhores

Segundo os críticos da SuperGamePower

1

ONIMUSHA 3

É uma superprodução da Capcom com efeitos gráficos de arrepiar e uma jogabilidade excelente. Abertura magnífica, som de arrepiar e muita diversão fazem deste game o melhor de 2004, por enquanto.



2

NINJA GAIDEN

Valeu a espera. O super ninja da Tecmo volta ainda mais letal e com uma beleza gráfica digno do console mais poderoso da atualidade. Muitas magias e golpes dolorosos fazem parte do pacote de Ryu Hayabusa.



3

BALDUR'S GATE: DARK ALLIANCE II

Mais uma cria da série Dungeons & Dragons. Baldur's Gate bebe na fonte de Diablo, um RPG clássico. São inúmeros monstros, fases, magias e habilidades para ninguém botar defeito.



4

SONIC HEROES

A turma do ouriço terrestre maia veloz do mundo volta em dose tripla. No esquema de trios, a galera vai ter entrar na divisão de tarefas para poder passar pelas mais de 20 fases deste supergame.



5

I-NINJA

Com uma jogabilidade à la Mario, e outras cositas mais, I-Ninja mostra muita ação e lutas. Também possui magias arrasadoras e chefes bem criativos.



6

RESIDENT EVIL: OUTBREAK

O horror agora é online. Mas mesmo no modo Single Play o game reserva ótima diversão, com cenários variados e muitos segredos a serem desvendados. Um Resident diferente mas com a qualidade de sempre.



7

JAMES BOND 007: EVERYTHING OR NOTHING

Em uma nova missão, em visão de terceira pessoa dá pra ver a transposição do ator Pierce Brosnam no personagem 3D do game. Fora isso tem muita ação e muitos itens de agente secreto.



8

THE SIMS: BUSTIN' OUT

O super sucesso da Maxis, The Sims, volta remodelado para se adequar aos consoles. A liberdade do game original foi substituída por missões divertidas e empolgantes. Diferente e original!



9

METROID: ZERO MISSION

O heróina Samus Aran volta às origens. Zero Mission é baseado no primeiro Metroid. Com uma roupagem moderna, Metroid ficou mais "amigável", mas sem perder sua maior característica: a diversão.



10

WINNING ELEVEN 7 INTERNATIONAL EDITION

O que já era bom, ficou melhor. Com inúmeros modos de jogo, a série Winning Eleven se mostra o mais completo jogo de futebol da atualidade. Só falta conseguir as licenças dos times para ficar perfeito.



sgp na rede

Melhore sua Internet

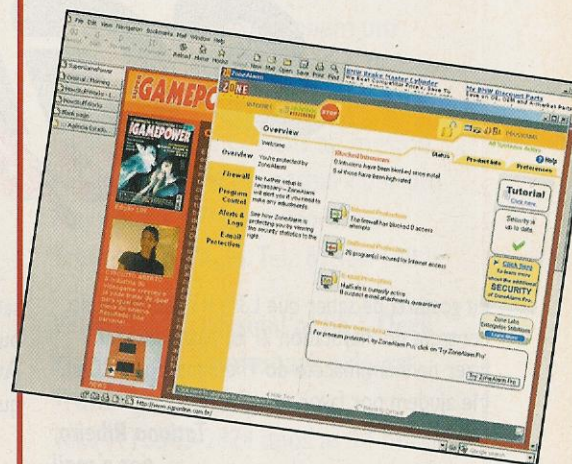

Está cada vez mais perigoso usar a internet, com vírus cascudos como o Netsky, Bagle e MyDoom rondando pela rede. Para evitar pegar essas pragas nada como um bom anti-vírus. E se for gratuito, melhor ainda. Um desses é o AVG, cuja versão sem custos está no endereço da GriSoft (<http://www.grisoft.com/us/usdownl/free.php>). Para quem tem banda larga, está conectada o tempo todo e, portanto, mais sujeito a riscos de invasões, é bom ter um firewall. A Zone Labs (<http://www.zonelabs.com/store/content/company/products/znalm/freeDownload.jsp?lid=zadbzadown>) tem o ZoneAlarm, que avisa sobre tentativas de invasão e informa os softwares que tentam acessar a internet. Quer se livrar do Spam? Um bom utilitário é o Mailwasher (<http://www.mailwasher.net>). Com ele mensagens suspeitas vão direto para o lixo. Falando em e-mail, o Eudora (<http://www.eudora.com/products/eudora/download/>) é um ótimo software gratuito. Possui muitas funções como proteção contra vírus e criar grupos de endereços por tema. Na versão paga possui filtro de spam. E, por fim, o navegador. A maioria usa o Internet Explorer que, como é o mais popular, também é o mais visado pelos criadores de sites mal intencionados. Para fugir deles, tente o navegador Opera (<http://www.opera.com/download/>), que é gratuito e possui muitas funções como janelas simultâneas, comando de mouse e abertura de vários endereços do bookmark ao mesmo tempo. Boa navegação.

SGP?

responde

Eu gostaria de saber que L3 e R3 são esses do controle do PlayStation 2? Eu não consegui fazer nenhum macete do The Sims: Bustin' Out. Me ajudem por favor.

Tatiana Ribeiro,
por e-mail

MB: Amiga, as dicas do Bustin' Out devem ser digitadas com rapidez e precisão. Os botões L3 e R3 são os direcionais analógicos, que também servem de botão. Basta apertar com força até sentir um clique.

Olá, povo bom! Gostaria muito de saber alguns códigos de gameshark para The Scorpion King. Será que vocês poderiam quebrar essa?

Adriano Arruda Pereira
Florianópolis, SC

LM: Claro gente boa, segura...

Código de ativação (precisa estar ativado)

0E3C7DF21853E59E
EE9E5F4EBCC7E90A

Salvar em qualquer lutar

CE95C4CEBCA99B83

Stamina infinita

CE9079C8BCA9DD4B

Endurance no máximo

CE907BE8BCA9DF43

Strength no máximo

CE907BECBCA9DF43

Todos os bônus

DE916656BBA89A82

DE916652BBA89A82

DE91665EBBA89A82

DE91665ABBA89A82

DE91666BBA89A82

DE916662BBA89A82

DE91666EBBA89A82

Meu nome é Lupi, e gostaria de parabenizá-lo pela maravilhosa Revista. Sou leitora fiel e

satisfeita e gostaria que vocês me ajudassem, publicando alguma dica de **Unreal II: The Awakening para PC**. Teria como? De qualquer forma obrigada.

Luciana Almeida
Sao Bernardo do Campo - SP

MB: Com certeza, além de ser muito bom saber que têm mulheres, assim como eu, superfãs de games.

Lista de códigos

Durante o jogo aperte ~ para a janela de console aparecer. Digite então "BeMyMonkey()", aperte o Enter e digite os códigos a seguir

Kill actor under crosshair: KillHitActor()

Matar um ator indicado: KillActor(nome do ator)

Kill all active NPCs: KillActiveNPCS()

Kill all dormant NPCs: KillDormantNPCS()

Kill NPC under crosshair: KillHitNPC()

Olá, onde posso encontrar uma lista de golpes de todos os 20 personagens de Capcom vs. SNK 2: Millionaire Fighting para PS2. Grato.

Fernando Rosa
por e-mail

BB: Caro Fernando, anota aí. É

http://www.neoseeker.com/Games/Products/DC/cap_snk2/faqs.html. Escolha "FAQS/Moves List". É para Dreamcast, mas serve. E em inglês.

Qual a manha de todos os lutadores de Drangon Ball Z: Budokai 2?

Lucas,
por e-mail

BB: Caro Lucas, a dica saiu na edição 109, depois que você manou o e-mail. Vai aí uma pequena lista dos personagens secretos.

Vença os oponentes no modo Dragon World.

Android 16: vença Android 16 com Goku;

Android 17: vença Android 17 com Piccolo;

Android 18: vença Android 18 com Krillen;

Android 20: vença Android 20 com Goku.

Parabéns pela revista. Não deixem de mandar edições aqui para o Sul pois é uma grande referência na compra de jogos. Gostaria de saber quando sairá Metal Gear Solid 3.

Mauro Sergio de Matos Cardoso,
por e-mail

CHEFE: obrigado por suas palavras, Mauro. Metal Gear Solid 3: Snake Eater ainda não tem data de lançamento definido mas especula-se que saia no final do ano.

Olá pessoal, belê? Parabéns pela revista. Gostaria que vocês me dissessem se existe algum emulador de PC para Dreamcast pois gostaria muito de jogar Starcraft no console. Obrigado.

Valter,
por e-mail

BG: caro Valter, não tem emulador de PC no Dreamcast. Infelizmente.

Galera da **SGP**, seria muito pedir alguns códigos de Gameshark para **Need for Speed Underground do Play 2?** Valeu!

Marcio Santos Passareli,
por e-mail

LM: Pode começar a jogar...

Código de ativação OMDH-4D7F-ZZ4XN
47WB-0UK0-YEHDH

Dinheiro infinito 1Q90-HAH0-5MZ4T
U9YW-AEP9-P2DYG

Inimigos burros 85C3-DDGP-KTH6P
YMYN-2BXM-TVUTC

NOS infinito 6VRT-3V1B-KR2YB
198Q-KAPU-7PQB9

Estatísticas para Circuit

99.999.999 Starts 5UVN-07F0-CV3F8
8E50-TDWF-FU0P6

Nenhum Starts D4KD-851C-VDY1Q
GRR6-YFMR-704DA

99.999.999 vitórias 7N1K-EBCD-KWRXU
6QYH-3PA9-XGTBQ

Nenhuma vitória NJAF-QCFW-XHMGF
8M79-GGDY-2AFWW

99.999.999 pontos Style CUB5-AH0M-08D4U
9J2B-ZCNG-78CYU

Nenhum Style 0J8X-213Z-2WZHB
QR7D-QD64-M926N

classificados

Vendo um **Teclado** para internet do freemcast, mais um **Memory Card** de 200 blocos com tela e 16 cds (shemmue I, Head Hunter, Boote outros) mais um **Super Nintendo** com **2 controles** e **1 fita** (Harley's Humongous Adventure por apenas R\$300,00. Tratar com Marcelo Vitor Moraes Mapo

Tel.: (0xx15) 236-6928 ou 236-6110

Vendo **1 Playstation** com **20 Jogos**, **1 Controle** e **1 Memory Card** por R\$290,00 e um **Nintendo 64** com **2 controles** e **2 jogos** originais por R\$ 240,00

Tratar com Flávio ou Eduardo no Tel (0xx11)9662-3977 ou via email: vendoplay64@yahoo.com.br

Vendo um **Magi Computer Pc 95** com **1 cartucho de memória**, **3 fitas** **1 adaptador**, mais alguns jogos na memória, sem controle.

Tratar com Alessandra no telefone 9 0xx16) 3368-5165

Vendo **1 Nintendo 64** em ótimo estado de conservação, com **1 Controle**, **1 Memory Card** e **1 Cartucho Original** 007 Goldeneye por apenas R\$220,00 ou trocador **1 Playstation**

Trata com Flávio Quierozno telefone (0xx11)5661-1648

Vendo **Playstation 2** com **2 controles analógicos**, **1 Memory Card de 8 mb ps2** e **1 memory card de PSI**, **Region X**, **15 Dvds**, **6 Cds** destravado com o chip Messiah 3 por R\$ 1.090,00 tudo na caixa ou **troco por Xbox** destravado com **1 controle** e **1 dvd**. Tratar com Vianeí no Telefone (0xx48) 658-3105 de segunda a sexta a partir das 20:30 hs

Troco um **Nintendo 64** com **1 controle**, **2 rumble paks**, **3 jogos** (Doom, International Super Star

Soccer 64, Blast Corps) por um Game Boy Advance com pelo menos um jogo (Donkey Kong Race, Pokemon ou Dragon Ball). Troco também um **Playstation** com **2 controles**, **30 jogos**, **2 memory cards**, cabo que dá para jogar com até 5 pessoas ao mesmo tempo mais um GameShark por um Playstation 2. Pago a diferença. Tratar com Paulo. Tel.: 6238-7149

Vendo **1 jogo** original p/ PS2, **Devil May Cry** e **1 GameShark** original. Tratar com Rodrigo Tel. (11) 5563-2824 após as 14 horas. Estou vendo um **Nintendo 64** em perfeito estado com **7 fitas** originais, um **rumble pack** e **2 controles** por apenas R\$550,00. Tratar com Valter Telefone para contato: 5873-3684

SuperGamePower

Rua Isabel de Góis, 8, Bl.3 Cj. 93
Jd. Botucatu - Cep 04173-150
São Paulo - SP

AKIRA AGORA

Maravilha. A edição passada foi bem bacana e - acho que foi o susto de Fatal Frame II (e o chicote do Chefe) - quase sem erros para corrigir. É verdade que saíram alguns erros de digitação. E também de matemática. Na página 37, sobre Kunoichi/Nightshade, a nota final é 8.5 e não 9.0. Nas páginas 39, 41 e 43 saiu duas vezes diversão nas fichas técnicas. Os quesitos das fichas, como

bem sabe o leitor de SGP, é sempre controle, diversão, gráfico e som. No caso, todas as notas estão certas: basta, na terceira linha, trocar diversão por gráfico. Com exceção da ficha do Astro Boy. Ali o gráfico é nota 8 e não 9. No Detonado de Beyond Good & Evil houve uma troca de fotos. A de número 83 saiu errada. Publicamos aqui a certa. Esse mês foi uma chuva só em São Paulo. Bom pra ficar jogando.

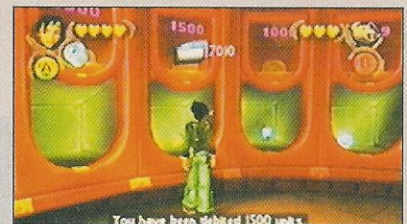

83 - Entre na loja, passando por dois guardas e compre uma pérola, o detector de pérola e o de animais. Se sobrar dinheiro, compre mais coisas

Escreva sempre para a SuperGamePower, a melhor revista de games do planeta!!!
O Chefe quer saber sua opinião sobre o que rola na revista.

SUPERGAMEPOWER
Rua Isabel de Góis 8, Bl. 3 Cj. 93
Jd. Botucatu - São Paulo - SP
CEP 04173-150

Nintendo DS e PSP LINHA DE FRENTE DA GUERRA DOS PORTÁTEIS

O mercado de portáteis vai assistir a uma disputa nunca vista. Com o anúncio do Nintendo DS e do super aguardado PSP, da Sony, os portáteis ganham tecnologia de ponta e podem revolucionar a indústria.

O Gametrac e o N-Gage da Nokia correm por fora e a liderança do Gameboy Advance pode estar ameaçada.

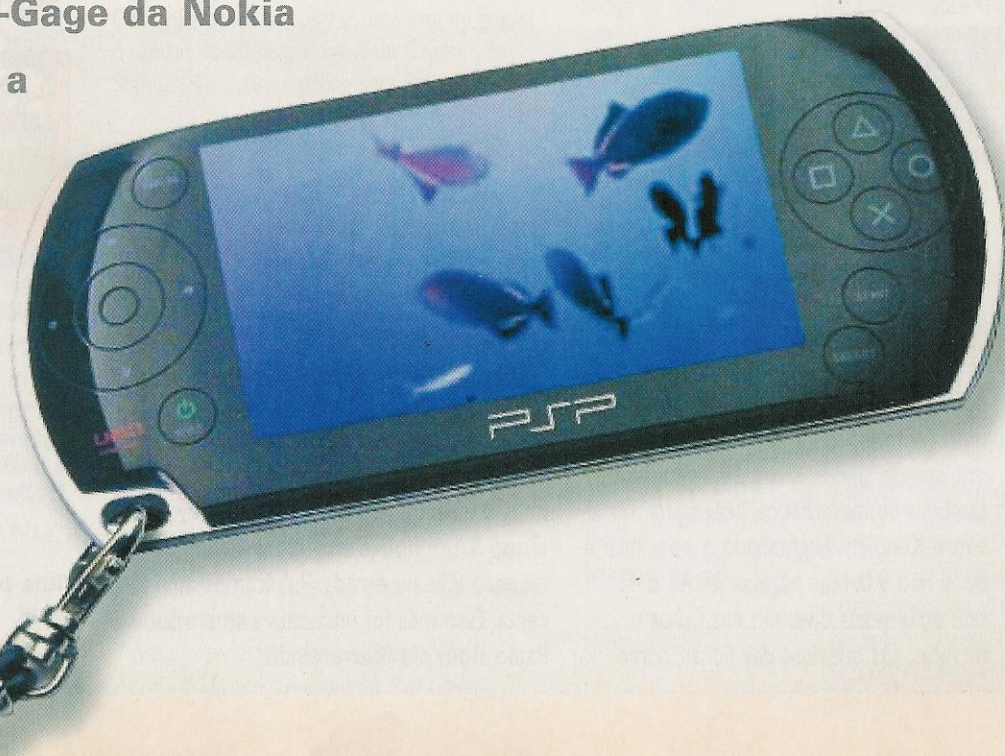

O mercado de portáteis, até agora, era praticamente um domínio exclusivo da Nintendo. Desde que lançou o Gameboy em 1988, a Nintendo despachou todos que tentaram bater seu aparelho. Um dos principais concorrentes foi o Game Gear da Sega. Apesar de ser colorido, não conseguiu bater os jogos do Gameboy. Lynx (Atari) e TurboExpress (NEC), também tecnicamente superiores, caíram diante do gigante portátil. Mas agora um desafiante de peso está entrando na briga: é a Sony, que tirou da Nintendo a hegemonia no mercado de consoles domésticos lançando o PlayStation. Com o PSP, PlayStation Portable, um aparelho superequipado, a gigante japonesa pode tomar também o mercado de portáteis. A Nintendo não perdeu tempo: anunciou o Nintendo DS, um portátil que promete "innovar", nas palavras da Big N. Na disputa ainda estão a Nokia com seu N-Gage, e o Gametrac da Tiger Telematics, todos de alta tecnologia. Uma nova frente de batalha está aberta, além da que está ocorrendo no mercado de "desktops", envolvendo os sucessores do Xbox, PlayStation 2 e GameCube.

Nintendo DS: ainda muitos mistérios

Em janeiro a Big N anunciou seu novo console, um portátil de alta tecnologia que promete elementos revolucionários. É o terceiro tripé da empresa, junto com o GameCube e o Gameboy Advance. A maior característica do Nintendo DS (Dual Screen) é que será formada por duas telas dispostas verticalmente. Elas terão processadores próprios: um ARM9 e um ARM7. Segundo fontes do mercado, os DS tem compatibilidade com o Gameboy Advance. Os fabricantes podem optar por usarem as telas como se fossem um só ou com propósitos diferentes: uma pode ser a principal e a outra poderia mostrar mapas e informações secundárias. Ou inventar outros usos, como espera a Nintendo. O tamanho da tela é de 3 polegadas cada uma, similar ao do GBA. Mas é no campo da jogabilidade que o aparelho quer inovar. A tela possui funções de Touch Screen, isto é, sensíveis ao toque. Especula-se ainda métodos de controles alternativos como um sensor de inclinação.

Memória

Nintendo: a incansável busca pelo novo

Hoje a Nintendo não domina mais o mercado como antigamente. Mas muito de seu crescimento se devem a idéias revolucionárias como a invenção do NES. Em agosto de 2003, numa entrevista de Satoru Iwata, a Big N disse que estava trabalhando num console "diferente": tratava-se do

DS. Adjetivos parecidos foram usados para descrever o projeto de Virtual Boy, de 1995, um dos maiores fracassos da empresa. De fato, era bem diferente: era um visor com duas telas que emitiam imagens 3D. O conceito promissor acabou num mau produto, que tinha fundo negro com gráficos vermelhos. Além disso, muitos usuários reportaram dores de cabeça com o uso do aparelho. Resultado: demissão de Gunpei Yokoi, o idealizador de Virtual Boy e também do Gameboy. Mas Nintendo já obteve sucesso com o conceito de duas telas. Foi quando lançou uma nova linha de Game & Watch, aparelhos do começo da década de 80, de duas telas, cujo carro chefe era Donkey Kong. A série de tela simples já estava com formato esgotado e a versão dupla retomou a onda do aparelho. Resta saber se o DS vai para time vencedor ou perdedor.

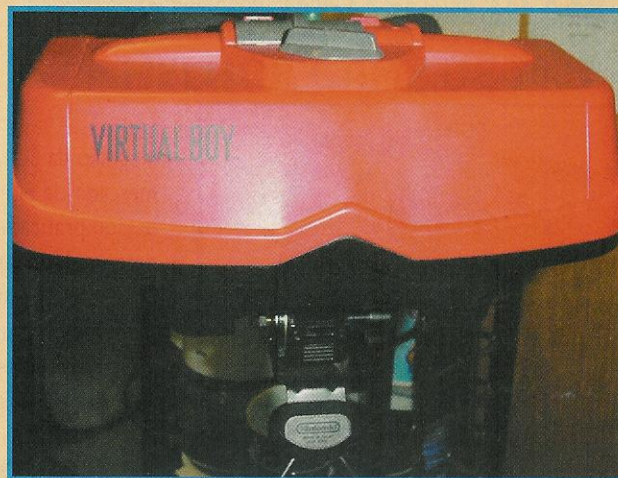

Game & Watch e Virtual Boy: sucesso e fracasso em duas telas



Também há rumores de uma câmera digital embutida como no Gametrac. A Nintendo deve investir na parte de comunicação com sistemas de transmissão sem fio com tecnologia similar ao do novo Pokémon do GBA. E também pode integrar melhor os seus três consoles. Em algumas entrevistas, Satoru Iwata, presidente da Nintendo, deu a entender que pretende investir mais em novos formatos e jogos em vez de participar da guerra aberta dos desktops. De fato, o cacife da empresa não chega perto da Sony e da Microsoft, apesar de o sucessor do GameCube estar sendo trabalhado. A faixa de preço do DS é especulado em 129 dólares no Japão, um valor atraente em

relação ao PSP, de supostos 200 a 250 dólares. O console tem capacidade de trabalhar tanto em 2D como em 3D, tendo razoável poder de geração de polígonos. A mídia será cartões de memória de até 1 gigabits usando tecnologia da Matrix Semiconductor, mais barato que os cartuchos do GBA. A agenda para o aparelho é: protótipo na E3 e lançamento mundial em fins de 2004. Desenvolvedores japoneses já receberam kits de desenvolvimento desde o ano passado, como confirma a Sega. Por isso, as softhouses americanas estão surpresas e irritadas com a Nintendo, que diz que os "kits já estão a caminho." Um mau começo.



PSP concept model

PSP: será ele o "Walkman do século XXI"?

PSP: entrada de sola da Sony

Assunto de Circuito Aberto da edição 107, o portátil da Sony, PlayStation Portable (PSP), já foi bastante divulgado, e promete ser uma máquina arrasadora que Ken Kutaragi descreve como o "Walkman do século XXI".

Relembrando sua especificação, o PSP possui um superchip que inclui processador central, gráfico e sonoro. Será mais poderoso que o PSOne e tem funcionalidades que nem o PS2 possui, como o suporte a superfícies curvas. A tela é de alta resolução, de 480 por 272 pixels, e possui proporção de cinema, de 16 por 9. Parece ser um videogame estupendo mas impressiona também as suas funcionalidades multimídia como a reprodução de vídeos e músicas além de suporte a som surround e algoritmos de criptografia. A mídia será o UMD, um minidisco ótico de 6 cm de diâmetro, com capacidade de 1,8 gigabyte. Cada disco terá um identificador próprio para aumentar a segurança dos dados. Poderá ter controles analógicos e possui vários sistemas de comunicação, com ou sem fio. Não será compatível com o PSOne ou o PS2 e usará o Memory Stick como Memory Card. Resumindo: o PSP possui muito mais funções multimídia que o Nintendo DS. Não se trata apenas de um videogame e sim de um aparelho integrado de entretenimento digital. Analistas prevêem que o portátil tenha faixa de preço entre 200 e 250 dólares. Um protótipo do PSP pode aparecer na E3 e o lançamento está previsto para o final do ano no Japão e em março de 2005 nos EUA. A primeira

incurção da Sony pelo mercado de portáteis passou praticamente despercebido: lançou o Pocket Station, um Memory Card um pouco mais interativo, que não vendeu muito.

N-Gage: muitas funcionalidades, poucos jogos



A primeira investida da Nokia, gigante finlandesa da área de celulares, no mundo dos games não foi das melhores e não ameaçou o reinado do GBA. O N-Gage possui muitas funções como rádio, tocador de MP3, celular e comunicação sem fio. Por isso, seu preço é alto: 300 dólares nos EUA e 1.400 reais no Brasil. Mas o maior problema do aparelho, segundo analistas, são os jogos. Eles são poucos e, alguns, de pouca qualidade. E também é difícil trocar de jogo pois é necessário tirar uma tampa traseira e remover a bateria para realizar a operação. A Nokia afirma que já vendeu 600 mil consoles mas nos EUA as vendas foram muito fracas. Segundo pesquisa da Arcadia Research, o N-Gage vendeu 5 mil unidades na primeira semana em solo americano. Para efeito de comparação, foram vendidos 540 mil unidades de GBA na semana de seu lançamento. É muito cedo para fazer avaliações sobre o aparelho pois tem apenas 4 meses de vida. Conta pontos o fato de empresas de peso, como a Sega, estarem fazendo jogos. A Nokia pretende mostrar uma nova versão do N-Gage na E3. Será um



Gametrac: funções inéditas de GPS e muitas funções

competidor à altura da Sony e Nintendo? O tempo dirá.

Gametrac: mais um novato na área

Da Europa vem mais um competidor da arena dos portáteis. Ele se chama Gametrac e também é um aparelho poderoso. Possui processador ARM9 e aceleradora gráfica de 64 bits. Usa o sistema operacional Windows CE .NET e roda vídeos MPEG4 e áudio MP3. Possui comunicação via texto (SMS e MMS), câmera digital embutida e conexão sem fio GSM. A função que o diferencia dos outros portáteis é o seu GPS, sistema de posicionamento via satélite. Isto é, seu aparelho pode ser rastreado por toda a Terra. Os jogos serão via download. O Gametrac deve ser lançado em abril e o preço está estimado em 200 dólares. Na CES 2004 foi mostrado um aparelho-demo, rodando Doom. Nada foi dito sobre os jogos que estarão disponíveis para o aparelho.

Celulares FOMA: novos mercados

Com a introdução de aparelhos e serviços melhores, os celulares se tornaram atrativos para os fabricantes de jogos. O FOMA (Freedom of Mobile Multimedia Access) é um serviço de terceira geração que permite troca de dados em alta velocidade. Os jogos em celular levam vantagem no quesito base instalada. O Japão é um dos maiores consumidores do aparelho. Empresas como a Capcom, Konami e Namco estão de olho nisso e já lançaram títulos para o sistema. É outro que está participando do mercado portátil.

Microsoft Urgente

Microsoft assina com M-Systems

A fabricante israelense de memórias flash M-Systems assinou um acordo de parceria com a Microsoft. O acordo é de fornecimento de memórias flash para o sucessor do Xbox.

Assim, ganha mais força a teoria de que o novo console da Microsoft deva abandonar o disco rígido. O chefe da M-Systems, Dov Moran, afirmou que o console não vai ter disco rígido. A Microsoft disse que Moran está especulando e não deu mais comentários.

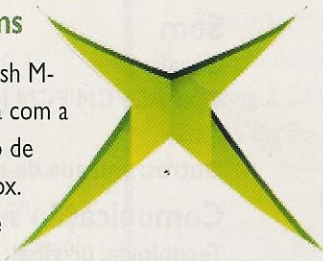

Kit de desenvolvimento do Xbox 2?

Segundo o jornal inglês The Inquirer, um kit de desenvolvimento para o sucessor do Xbox já foi enviado para às softhouses. O kit teria como base um Power Mac G5 com kernel (núcleo) de um sistema operacional Windows NT customizado, provavelmente de 32 bits. A aceleradora gráfica seria uma Radeon 9800 Pro (R350) da ATi. Esse chipset seria trocado para uma R420 na próxima versão.

Xbox pode baixar de preço

Segundo o jornal americano NY Post, o Xbox terá o preço de 149 dólares a partir de abril. Num anúncio do Wal Mart, a maior rede varejista do mundo, o console já está com novos valores.

GOLDENEYE GANHA CONTINUAÇÃO

A Electronic Arts divulgou que está produzindo uma seqüência para o sucesso do Nintendo 64, 007 GoldenEye. O game está a cargo da divisão de Los Angeles e será, a princípio, para PlayStation 2. O enredo deu uma reviravolta: em GoldenEye 2, o jogador vive um agente cruel dispensado pela MI6. Então ele passa a trabalhar para o vilão Goldfinger e tentará fazer de sua organização criminosa a maior do mundo. O estilo será, basicamente, tiro em primeira pessoa. Também contará com elementos de ação.

PSP SOFRE ATRASO NOS EUA

A Sony anunciou que seu console portátil, o PlayStation Portable, será lançado até março de 2005. No calendário anterior, a data prevista era final de 2004. Essa data ainda vale para o mercado japonês. Os motivos do atraso se devem à falta de tempo hábil para produzir os jogos necessários para o lançamento. Colaborou para o atraso a demora da Sony em enviar os kits de desenvolvimento para os produtores americanos. O preço do console está estimado entre 200 e 250 dólares, com jogos custando entre 30 e 40 dólares.

CALL OF DUTY É O MELHOR GAME DE 2003

A sétima edição do Prêmio Anual de Realizações Interativas, o Oscar dos videogames, premiou Call of Duty como o melhor game do ano passado. Prince of Persia: The Sands of Time

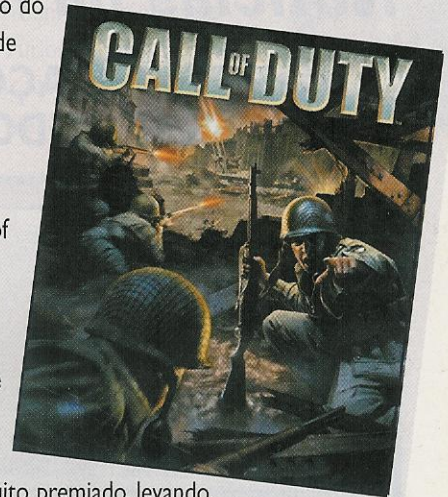

também foi muito premiado, levando, entre outros, o título de melhor game de consoles. Eis a lista das principais categorias e dos consoles. A lista completa está no link <http://www.interactive.org/awards/IAA-7/winners.asp>

- Jogo do ano** - Call of Duty (Activision/Infinity Ward);
- Jogo de computador** - Call of Duty (Activision/Infinity Ward);
- Jogo de console** - Prince of Persia: The Sands of Time (Ubisoft);
- Inovação para jogo de computador** - Prince of Persia: The Sands of Time (Ubisoft);
- Inovação para jogo de console** - EyeToy (Sony);

Categoria consoles

- Ação** - High Road to Revenge (Microsoft/FASA);
- Luta** - Soul Calibur 2 (Namco);
- Tiro em primeira pessoa** - Tom Clancy's Rainbow Six 3: Red Storm (Ubisoft);
- Plataforma** - Prince of Persia: The Sands of Time (Ubisoft);
- Corrida** - Need for Speed Underground (EA);
- RPG** - Star Wars: Knights of the Old Republic (LucasArts/Bioware);
- Esporte/simulação** - Madden NFL 2004 (EA);
- Esporte/ação** - SSX3 (EA);
- Jogo para a família** - EyeToy (Sony) e The Sims: Bustin' Out (EA);
- Jogo infantil** - Mario Party 5 (Nintendo);
- Jogo para portátil** - Final Fantasy Tactics Advance (Square-Enix).

PRONTOS PARA A PRÓXIMA GERAÇÃO

Várias softhouses está mobilizando suas equipes internas para desenvolver jogos para os sucessores do PS2 e do Xbox; e também para o PSP. Estão nessa correria a Eidos, a Codemasters e a Kuju Entertainment.

Notícias da Nintendo

ESPECIFICAÇÕES DA NINTENDO DS



A Nintendo europeia admitiu que o Nintendo DS tinha o nome de "Project Nitro". E andou circulando na internet um documento sobre

o projeto e que contém as especificações do projeto. Por fim, confrontando a informação com desenvolvedores, descobriu-se ser informações confiáveis. Também se confirmou a compatibilidade do novo console com o Gameboy Advance, já que partilham o mesmo processador. Não há declarações oficiais da Nintendo sobre o assunto. Os dados não são definitivos e, portanto, podem mudar. As informações precisas sobre o console devem ser apresentadas na E3 deste ano.

Especificação

CPU Principal
ARM946E-S

Clock: 67MHz;
cache: instrução 8KB; dados 4KB;
TCM: instrução 32KB; dados 16KB

CPU secundário
ARM7TDMI
Clock: 33MHz

Memória

Principal: 4MB;
Para os processadores: 32KB (16KB x 2);
Work RAM para o ARM7: 64KB;
VRAM: 657 KB

LCD (visor)

Resolução: 256 por 192 pixels; pontos RGB; duas telas;
Cores: 262.144 (6 bits para cada componente RGB, o total de 18 bits)

Engine gráfico 2D

Fundo: até 4 níveis;
Objetos: até 128 itens

Engine gráfico 3D

Transferência de coordenada: 4 milhões de pontos por

segundo;

Geração de polígonos: 120 mil por segundo;

Geração de pixels: 30 milhões de pixels por segundo.

Som

Canais: 16

Tipo:ADPCM/PCM (8 podem ser convertidos para PSG);

Outros: entrada de microfone.

Comunicação sem fio

Tecnologia: original, baseado no protocolo IEEE802.11

Dispositivos de entrada

1. Painel sensível a toque (Touch Panel);
2. Direcional e botões A, B, L, R, Start, Select (X e Y em estudo);

Controle de alimentação

1. Compatível com modo Sleep, que permite ligar o aparelho via sinal externo ou relógio);
2. Possui controle de alimentação sobre os engines e painel.

NINTENDO DS CONSEGUE REPRODUZIR FILME DE LONGA METRAGEM

Segundo o site CNN P. J. McNealy, da empresa American Technology Research, afirmou ter conseguido reproduzir um filme de 2 horas no aparelho Nintendo DS. O vídeo estava gravado numa memória flash de 128MB. Não se sabe se a Nintendo vai usar o aparelho como um centro multimídia e, assim, bater de frente com o portátil da Sony, o PSP e com a vantagem de aproveitar duas telas. McNealy também afirmou que a Big N deverá ter cerca de 12 títulos na época do lançamento, com preços que variam entre 20 e 30 dólares. Já o aparelho em si deve sofrer uma queda de preço nos feriados de 2005.

NINTENDO PODE APRESENTAR PARCEIROS ANTES DA E3

A E3 de 2004 deve ser o palco para a estréia do novo aparelho da Nintendo, o DS. Mas, segundo fontes, a empresa pode apresentar a qualquer momento as desenvolvedoras confirmadas para dar suporte ao console, isto é, jogos. A Nintendo afirmou que várias softhouses já se comprometeram a desenvolver títulos para o novo console.

NINTENDO DS É IDÉIA DE HIROSHI YAMAUCHI

Em entrevista ao jornal Nikkei Sangyo, o ex-presidente e atual conselheiro da Nintendo, chamou para si a responsabilidade do próximo projeto da empresa. A idéia do DS foi concebida há um ano e meio. E Yamauchi tem a convicção que os próximos dois anos são cruciais. E grande parte se deve ao desempenho do console de duas telas. Uma aposta de alto risco onde as duas possibilidades são o sucesso ou o fracasso total. Yamauchi também afirmou que essa será sua última participação ativa pela empresa. Depois disso ele vai se retirar da parte administrativa deixando o cargo em total responsabilidade para a atual direção.

NINTENDO REAFIRMA: CUBE 2 NÃO SAI DEPOIS DOS OUTROS

Em fevereiro, foi noticiado num jornal japonês que a Nintendo poderia não lançar o sucessor do GameCube e competir no mercado com o atual console. Mas a empresa desfez o mal-entendido. Disse que o novo GameCube está em desenvolvimento e que será lançado na mesma época dos sucessores dos concorrentes, a Sony e Microsoft. Porém a apresentação da máquina na E3 é incerta. A Nintendo já está trabalhando com a ATI e NEC para produzir os processadores do próximo GameCube. Para conseguir mais recursos para o projeto, a empresa adotou uma tática agressiva de redução de preços do GameCube e também pretende lançar periféricos que expandam o conceito do console e permita inovações nos games. Seriam novos adaptadores e controles, além de dispositivos de comunicação com outros consoles como o Gameboy Advance e o novo Nintendo DS. O sucessor do GameCube também deve seguir o caminho da inovação em vez de fazer uma máquina top de linha, com especificações astronômicas. A Big N sabe que é difícil competir com a tecnologia da Sony ou o capital da Microsoft e a solução seria investir em jogos inovadores e outros periféricos.

AO VIVO COM MICHELLE RODRIGUEZ

A Microsoft promoveu, em março, uma competição em que jogadores poderiam duelar com a atriz americana Michelle Rodriguez (Resident Evil e Velozes e Furiosos), via Xbox Live, o sistema online do console. O jogo escolhido foi Project Gotham Racing 2. Campanhas assim já foram realizadas também com o astro Big Boy, da dupla Outkast.



CURTAS

- A Take-Two confirma produção de Max Payne 3. Previsto para aparecer na E3.
 - A Electronic Arts está trabalhando no jogo baseado em O Poderoso Chefão.
 - Doom 3 para Xbox terá modo cooperativo, função ausente na versão de PC. Palavra do chefe da Vicarious Vision, Karthik Bala.
 - Rockman Zero 3 e Rockman Exe 4, de GBA, poderão ser conectados via cabo link.
 - A Capcom vai levar para o PS2 o clássico Street Fighter III Third Strike de arcade.
 - A Capcom está coletando opiniões dos usuários para ser usado na continuação de Maximo.
 - Devil May Cry 3 está em produção. Os movimentos estariam a cargo da lutadora e atriz Stephanie Cheeva.
 - Soul Calibur 2 ganhou o prêmio de melhor demo em CG pela inglesa BAFTA.
 - O filme de Soul Calibur está a caminho. Warren Zide, de American Pie, vai produzir.
 - Tekken 5 está em produção, para arcade e PS2.
 - Midway, Electronic Arts e Eidos disputam a licença de Freddy vs Jason.
 - Na Europa, a violência de Ninja Gaiden será revista para poder vender a menores de 18 anos.
- Cabeças não vão rolar.
- O filme de Dead or Alive já tem diretor: é Corey Yuen, de Carga Explosiva.
 - Viewtiful Joe 2 para Cube está em produção. Pode ter Sylvia como segundo personagem. O primeiro game e o Killer 7 receberam o sinal verde para o PlayStation 2. Há rumores de que a Sony não botou fé em Viewtiful Joe e acabou surpreendido pelas boas vendas no Cube.
 - The King of Fighters 2004 de arcade será produzido para a placa Atomis Wave. Tem também Metal Slug 6 e Samurai Shodown AW. É 2D.
 - O PS2 vai ganhar outro King: The King of Fighters Maximum Impact. É 3D.
 - O presidente da Silicon Knights, Dennis Dyack, estaria envolvido no projeto de um novo Zelda. Ele já declarou que seu sonho é fazer um Zelda "realista".
 - Shigeru Miyamoto está trabalhando em dois jogos. Especula-se que sejam Mario 128 e um novo Zelda.
 - Carmaggedon 4 sai em 2005.
 - Cavaleiros do Zodíaco vai ter game no PS2.
 - Ratchet & Clank 3 e Jak III estão no forno.
 - Especula-se que a Square-Enix esteja produzindo um jogo de ação nos moldes de Devil May Cry, da Capcom, tendo como personagem o Cloud, de Final Fantasy VII.

Resident Evil 4



CAPCOM

Ação/adventure

Final de 2004

A nova versão de Resident Evil é exclusivo do GameCube. Desde a primeira vez que foi apresentado o game, em 2002, houve muitas modificações. Mudou depois da apresentação à imprensa no mesmo ano e também depois da E3 de 2003. Como ainda o resultado não estava satisfatório foi trocado o diretor. Entrou Shinji Mikami e **Resident 4** foi feito do zero. Uma história semelhante ao **Resident Evil 2**. Sendo assim, a nova versão terá muitas novidades. O personagem principal é Leon Kennedy, mas agora ele é um agente federal que foi contratado para proteger a filha do presidente da república. Mas antes de começar o serviço, ela é raptada e levada para uma

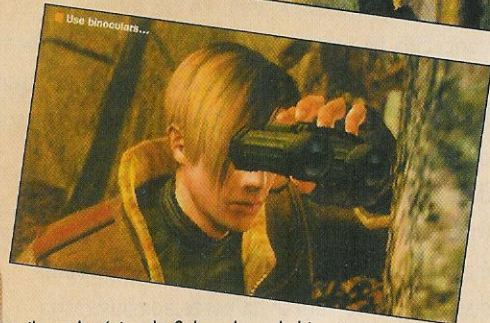

vila na América do Sul, onde os habitantes parecem estar em transe constante. São eles os inimigos de Leon, e bem mais inteligentes que os zumbis. Atacam em grupos organizados e podem fazer emboscadas e armadilhas. As armas deles são instrumentos de agricultor: foice, machados etc. O jogo opera em vários modos de visão. Tem a tradicional visão em terceira pessoa e uma que lembra uma de primeira pessoa, com mira manual. Com isso, o jogador poderá atingir o local do inimigo que quiser. Se quiser apenas que perca seus movimentos basta dar-lhe um tiro nas pernas. O diretor Shinji Mikami afirmou que esse Resident tem mais diversão e menos terror e que usa o limite da capacidade do console. Não terá cenas em CG nem animação de portas para esconder o loading, que promete ser muito rápido. Também, para aumentar a dramaticidade, será usado a proporção 16 por 9 na tela, isto é, de wide screen. Numa TV normal irão colocar faixas pretas em cima e embaixo da tela. É, esse ano a Capcom está com tudo.

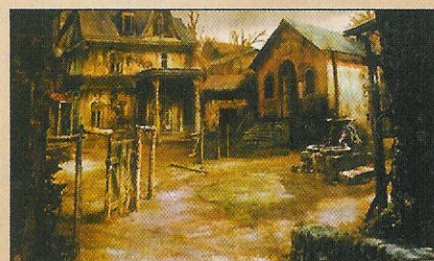

Sonic Advance 3



SEGA/SONICTEAM

Ação

Segundo trimestre de 2004

Vem aí mais um **Sonic** para o Gameboy Advance. Desta vez serão 5 personagens disponíveis. Funciona assim: primeiro você escolhe um deles e, depois, um ajudante. Dependendo do parceiro se obtém novos poderes. Formada a dupla, eles irão tentar impedir novas maldades do Dr. Eggman. Ele dividiu o mundo em sete partes e pretende montar um império. Sonic e Tails devem pegar as 7 esmeraldas e retomar a paz. Mas Eggman não vai ficar assistindo. Construiu mais um poderoso exército de robôs para impedir quem ousar enfrentá-lo. O game tem funcionalidade multijogador. Até 4 pessoas podem se enfrentar, no esquema de duplas, tipo 2 contra 2. Uhu!



Mortal Kombat: Deception

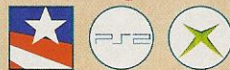

MIDWAY

Luta

Terceiro trimestre de 2004

Os "kombatentes" mortais estão de volta à arena. A violência vai tomar conta dos donos de Xbox e PS2, com inúmeros personagens e seus golpes detonantes. Além disso os cenários são pura carnificina. Muitos deles são interativos e podem ser seu aliado ou não. Tem que saber lidar com o local do combate. Além de se digladiarem com socos e chutes, a turma de Sub-Zero e Baraka vão poder usar armas durante os combates. Os personagens terão fatales múltiplos e muitos minigames foram acrescentados inclusive um inspirado em Tetris. Será compatível com o modo online, ou seja, duelos pela internet.



Os jogos de luta não estão mais na moda mas **Mortal Kombat** é sempre **Mortal Kombat**.



Athens 2004



SONY/EUROCOM

Esporte

Julho de 2004

Olimpíadas de Atenas, só no PS2. A Sony conseguiu licença exclusiva dos Jogos 2004. E a Eurocom está trabalhando duro para recriar os sete estádios que serão usado de verdade na maior festa do esporte mundial. As animações foram capturas de atletas de verdade, tudo para garantir o maior nível de fidelidade já visto num game olímpico. As estrelas do game serão os esportes aquáticos e o atletismo. Na piscina haverá os 100 metros de estilo livre, de costas, de peito e borboleta. Nas raíais, os atletas competirão os 100, 200, 400, 800 e 1500 metros. Também tem 110 metros com barreiras, salto em altura, salto em distância, salto triplo e salto com vara. Ufa, é esporte que não acaba mais.

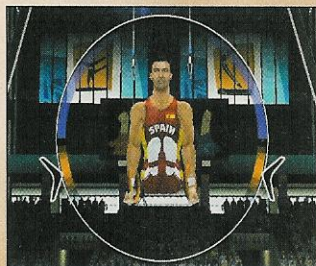

ACTIVISION/VICAROUS

Tiro em primeira pessoa

Sem previsão de lançamento

O primeiro **Doom** foi lançado em 1993 e foi um dos que lançaram a moda do tiro em primeira pessoa. Agora, mais de 10 anos depois, pretende fazer novamente história, com um dos engines mais surpreendentes de todos os tempos. No PC, feito pela iD Software, os gráficos estão de arrepiar. A cargo da Vicarious Vision, a versão do Xbox não será uma mera transposição do game de PC. Terá engines e rotinas otimizadas para o console. E prometem a mesma qualidade no engine de física e de iluminação do irmão PC. De resto terá inúmeras armas, criaturas pra lá de horríveis e muita violência. É, **Doom** voltou e com força máxima. Sorte dos jogadores.



Powerdrome



BETHESDA/ARGONAUT

Corrida

Abril de 2004

Criado originalmente em 1988, **Powerdrome** foi um dos precursores do estilo corrida futurista, que hoje tem como representante máximo o **F-Zero** da Nintendo. O mesmo "staff" que trabalhou no original está por trás dessa versão. São pilotos destemidos que pilotam motos ultravelozes, as Blades. As 24 pistas possuem desenhos alucinantes e trazem muito perigo a esse esporte. Aqui não existem itens nem armas: a alma é a própria corrida. As versões de ambos os consoles serão compatíveis ao modo online, o que significa que pegas à velocidade da luz correrão pela internet.

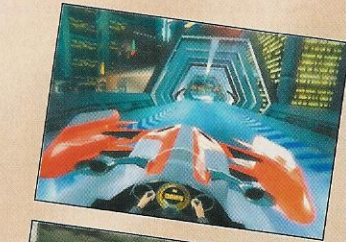

The Nightmare of Druaga



ARIKA

RPG/ação

Segundo trimestre de 2004

Este game é fruto da colaboração de três empresas: Namco, Chun Soft e Arika. A primeira entrou com o pano de fundo, o clássico **The Tower of Druaga**, da década de 80. Já a segunda é responsável pelo conceito do game, que é baseado na série **Mysterious Dungeon**, que também deu origem a **Chocobo's Dungeon**, da Square. E a Arika, de **Street Fighter EX**, vai cuidar de fazer o jogo propriamente dito. Sendo assim, o personagem principal, Gill vai se aventurar por labirintos escuros cheios de itens e perigos. Para prosseguir pelas fases é necessário achar chaves mas mesmo sem elas é possível avançar. Mas, nesse caso, o labirinto será aleatório e mais difícil. Em compensação melhores itens podem surgir.



Samurai Spirits Zero Special



SNK PLAYMORE

Luta

Primeiro trimestre de 2004

Mal saiu o primeiro **Samurai Special Zero** e já lançaram uma versão Special dele. A nova versão conta com três personagens novos. O primeiro é Shirow Amakusa, chefe do primeiro e quarto game. O segundo lutador disponível é Zankuro Minazuki, gigante que tomava conta de **Samurai Shodown III**. E, por fim, vem Gaoh, o chefe de **Samurai Spirits Zero**. Além da inclusão desses lutadores, também foram feitos ajustes no equilíbrio de forças dos outros samurais. Os outros elementos como a barra de raiva serão mantidos intactos. Então, cavalheiros, em guarda!

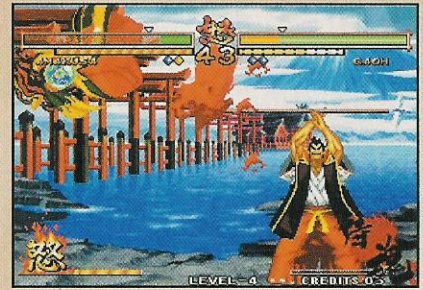

Star Wars: Republic Commando



LUCASARTS

Tiro em 1ª pessoa

Sem data definida

Mais um game com a marca Star Wars. Assim como em **Jedi Knight**, o estilo do game é tiro em primeira pessoa. O jogador é membro de elite da unidade especial das forças da República. No PC, o game vai usar uma versão mais avançada do engine de **Unreal**. O clima de **Star Wars: Republic Commando** é intenso e sombrio. Prepare-se para enfrentar-horda de inimigos armados com rifles lasers e outras artilharias avançadas. Também terá um quê de **Counter Strike**, com trabalho de equipe e planejamento de estratégias. A função online ainda não está definido para o Xbox. Como diria Obi Wan: que a Força esteja com você.



Shadow of Rome



CAPCOM

Ação

Final de 2004



A Capcom entra na arena dos gladiadores. Produzido por Keiji Inafune, de **Onimusha**, **Shadow of Rome** pretende levar a história romana para os videogames. Está cheio de referências históricas como o general Júlio César e Otávio Augusto. O jogador deverá tentar trazer a democracia para Roma. O game terá ação e combate além de batalhas com cherretes. E, claro, haverá muitos duelos no coliseu, seja contra gladiadores ou contra animais ferozes como leões. Usará a mesma engine (programação) de **Onimusha 3**, que é uma obra de arte. Pelo contexto do game, haverá muitas cenas de violência e sangue. Por isso, mostre que é bom no manejo da gladius.



Kuon

FROM SOFTWARE

Ação/adventure

Abril de 2004

A From Software entra no clima do terror com **Kuon**, um ação adventure nos moldes de **Resident Evil** mas com um clima mais para **Fatal Frame**. A história se passa em Heiankyou, localidade real, há 1200 anos. No começo há dois capítulos disponíveis, o Yin e o Yang, com protagonistas diferentes. Depois, será possível jogar um terceiro episódio, o capítulo Kuon. O clima do jogo é de terror japonês. Os personagens são uma espécie de exorcistas e usam de cartões mágicos que permitem evacar outros seres e usar poderes especiais. Os castelos medievais são muito complexos e escondem inúmeros segredos. Prepare a reza e encare este desafio em **Kuon**.

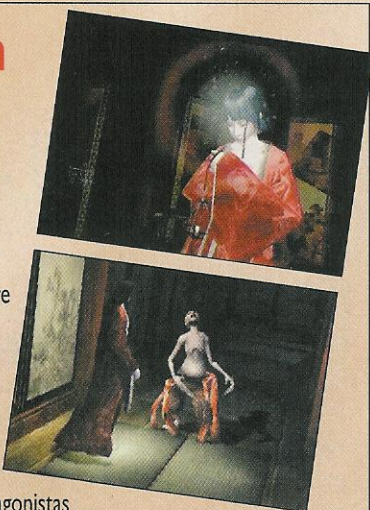

Rockman X Command Mission



CAPCOM

RPG

Sem data definida



Esse será um RPG bem ao estilo tradicional. Neste campo, o PlayStation já teve o **Mega Man Legends** e o GBA tem a série **Battle Network**. Em **Command Mission** está presente a turma de Mega Man X7, com o novato Axl, além de Zero e X. O sistema de batalha ainda não foi esclarecido pela Capcom mas parece ser bem interessante. Pelo jeito, estará recheado de "magias" especiais. Os gráficos são em cel-shading e estão mais trabalhados que em **Mega Man Network Transmission** do Cube. Vamos ver como o robôzinho se sai neste ramo.



Van Helsing



VIVENDI/SAFFIRE

Ação

Maio de 2004

Este game tem várias referências. O personagem que dá nome ao game é um holandês caçador de assombrações criado pelo escritor Bram Stoker, o mesmo de Drácula. Van Helsing enfrentará os mais famosos monstros da imaginação humana: Drácula, Lobisomem e a criatura de Frankenstein. Além desses casca-grossas, ainda tem uma infinidade de monstros menores, como gárgulas, num game de ação 3D com muita energia. Ele conta com armas como cimitarras, pistolas, espingardas e até metralhadoras. Isso, no século XIX. Cubra-se de água benta e vá a luta.



Shining Force: Resurrection of the Dark Dragon



SEGA

RPG/estratégia

Abril de 2004

Um dos RPG/estratégia mais significativos da era Mega Drive agora vai aterrissar nos campos do Gameboy Advance. Nesse tipo de game, o jogador mexe seus soldados como se fossem peças de xadrez obedecendo uma determinada ordem. São vários tipos de guerreiros como humanos, anões, centauros e pégasos. Na hora do combate aparece uma cena realista para aumentar a emoção. O game basicamente é um remake do primeiro **Shining Force** do Mega Drive. Foram incluídos mais três personagens e as batalhas prometem ter mais tática. Há também um sistema de cartas mas ainda não se sabe como irá funcionar. Dark Dragon será banido novamente.

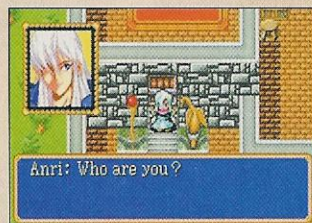

The Chronicles of Riddick



VIVENDI/ENCLAVE

Ação

Sem data definida



The Chronicles of Riddick é um jogo que tem como base numa série de Vin Diesel, de Triplo X e Velozes e Furiosos. Na pele do anti-herói Riddick, o jogador vai saber a origem do personagem. O esquema do jogo lembra **Metal Gear Solid**, em que o personagem faz uso de ação furtiva, para não ser visto pelos inimigos. Mas aqui, tudo isso será em primeira pessoa. E

haverá muitas partes de adventure para prosseguir. A empresa promete um sistema original de combate em curta distância. A habilidade do personagem, de enxergar no escuro, vai ser essencial para fugir da prisão de segurança máxima. Aliás, tripla máxima.



Scooby Doo 2: Monsters Unleashed



THQ

Ação

Março de 2004

Game baseado no novo filme de Scooby Doo, o cão dinamarquês mais medroso do cinema. Desta

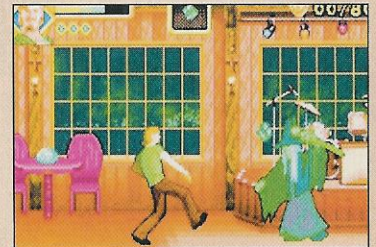

vez a turma do cachorrão está atrás de um misterioso vilão fantasiado de pterodáctilo. O jogador, na pele de Scooby, Salsicha ou Daphne, terá que solucionar os mistérios e descobrir quem é o mascarado. São 5 mundos cheios de enigmas, cada um deles com 4 fases. Além disso há uma legião de criaturas horripilantes na cola da galera. Há uma porção de minigames incluídos. Também conta com a aparição do resto da turma como Fred e Vilma. Mais uma oportunidade para pegar o malvado e fazê-lo soltar a frase: "Se não fossem esses garotos eu teria conseguido."



The Getaway 2



SONY

Ação

Sem data definida

O sucesso da Sony europeia vai ganhar continuação. E já ganhou um novo protagonista: Eddie O'Connor, um boxeador amador que faz bicos como segurança. Ele vai estar no olho do furacão de uma guerra de gangues. Para aumentar o desafio, a inteligência dos policiais foi aumentada. Também, os gráficos foram melhorados e mais veículos estão disponíveis. A nova engine gráfica permite criar melhores atmosferas assim

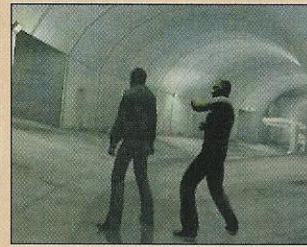
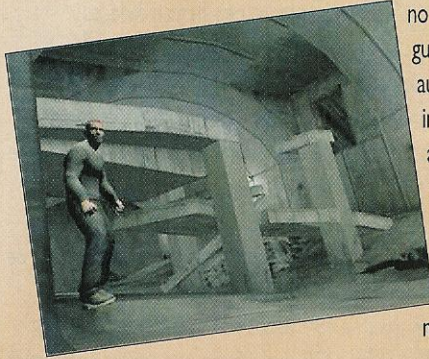

como cenários mais povoados. A recriação de Londres está digno de nota e até o subterrâneo será programado. **The Getaway 2** vai fazer uso do EyeToy. Os detalhes ainda não estão claros mas, provavelmente, a câmera deve ser usada para colocar a cara do jogador nos personagens do game. Os jogos tipo **Driver** estão com a corda toda.

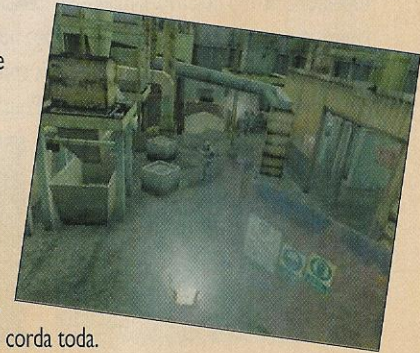

BloodRayne 2



MAJESCO/TERMINAL REALITY

Ação

Outubro de 2004

A personagem **BloodRayne** é uma dhampir, nascida entre um vampiro e uma humana. Por isso, ela possui muito dos poderes e fraquezas da raça de sanguessugas. O estilo do jogo é de ação com combate, seja de curta distância ou com armas de fogo. Também é possível usar combos. Virou moda: agora, muitos jogos possuem trilhos, para descer de grind como se fossem skatistas. O pessoal da Terminal Reality usou captura de movimentos para deixar as coreografias mais naturais e retrabalhou o modelo 3D dos personagens. Rayne também ganhou novos poderes que poderão ser herdados dos chefes que derrotar. **BloodRayne** promete muito sangue e ação.



Samurai Jack: The Shadow of Aku



SEGA/AMAZE

Ação/luta

Março de 2004

Mais uma obra de Genndy Tartakovsky, criador de Laboratório de Dexter e As Meninas Superpoderosas, vai virar jogo. Trata-se de Samurai Jack, ganhador do Emmy, prêmio para série de TVs. O estilo será parecido com jogos como **Seven Samurai 20XX**, de PlayStation 2. Mas com muito quebra-cabeças e desafios intelectuais. Claro que as batalhas de espadas são a parte principal do game pois Jack é um samurai. A estilização típica dos desenhos de Tartakovsky foram bem reproduzidos nos consoles. O resultado é fruto da utilização de parte da equipe que trabalha na série original. Na TV, Samurai Jack passa no canal pago Cartoon Network.



BurnOut 3



ELECTRONIC ARTS/CRITERION

Corrida

Setembro de 2004

A Criterion e a Electronic Arts europeia estão trabalhando em mais um

BurnOut. Seguindo as companhias, **BurnOut 3** levará mais longe o conceito de "crash and burn", em que provocar batidas espetaculares é o objetivo. Também foi trabalhado um novo engine de efeitos visuais, que promete um show pirotécnico nos gráficos. O esquema de jogo é correr em ruas e estradas movimentadas com muita velocidade e ganhando recompensas por dirigir perigosamente. Prepare-se para muita adrenalina!



Angels vs Devils



ENIGMA

Ação

Primeiro trimestre de 2004



A eterna batalha do Bem contra o Mal toma corpo com **Angels vs Devils**. Cansados de serem ignorados pela humanidade, os representantes máximos de cada entidade

resolveram tirar suas diferenças em várias competições para saber quem terá o direito de aparecer, fisicamente, perante os homens e, assim, se fazer influenciar os rumos da civilização. Bom, a representação dos dois lados não obedecem, mesmo, às tradições. O jogador, tomando parte de um dos lados, deverá vencer a batalha a todo custo e com todos os meios. É isso, a batalha entre o Céu e o inferno está apenas começando.

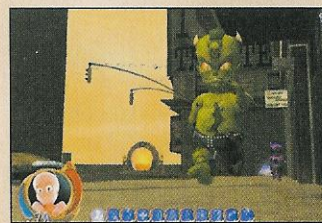

CT Special Forces 3: Bioterror



LSP

Ação/tiro

Março de 2004

A onda de combate aos terroristas

chega em todas as frentes. **CT Special Forces** é uma das séries clássicas no Gameboy Advance e começa a tomar corpo também no PSOne. Agora, os serviços do terror estão modificando geneticamente os humanos para torná-

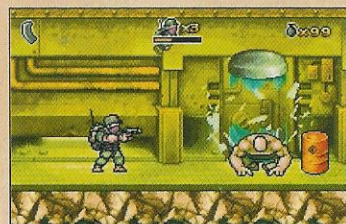

los em superguerreiros. Roteiros batidos à parte, a terceira versão de **CT Special Forces** chega com 4 personagens: Stealth Owl, Raptor, Aquila One e Avenger, cada um com especialidades diferentes. O estilo do jogo é a típica ação em plataformas com tiro, no mais puro Contra. Os soldados podem fazer uso de veículos também e de quantidades assustadoras de armas. Também se pode desafiar um amigo através do cabo link. Soldado, é hora do combate.

Peter Pan: The Motion Picture Event



ATARI

Ação

Já disponível



Como o leitor de SGP sabe, hoje em dia, filme e game andam de mãos

dadas. Esse **Peter Pan** foi baseado no mesmo roteiro e idéias do filme de cinema. Tem quebra-cabeça? Tem, sim senhor. Plataformas com obstáculos? Também. Lutas com espadas? Faz parte. Então, é hora de contar as histórias da Terra do Nunca com personagens conhecidos como o próprio Peter, mais Wendy, John, Michael, Sininho e os Meninos Perdidos. O inimigo? O temível Capitão Gancho e seus piratas. O game segue a tradição dos jogos de plataformas como o Hook de Super Nintendo, que também tem o Peter Pan como tema. Hora de usar o pózinho mágico e entrar no mundo da fantasia.

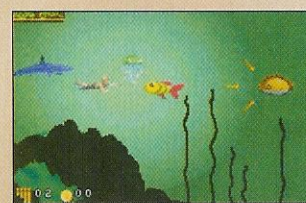

MARÇO

PlayStation 2

All-Star Baseball 2005
 Backyard Baseball
 Crushed Baseball 2004
 Cy Girls
 Daredevil
 Drakengard
 Driver 3
 ESPN Major League Baseball
 Fight Night 2004
 Final Fantasy XI
 Firefighter F.D.18
 Funkmaster Flex: Digital Hitz Factory
 With Microphone
 Funkmaster Flex: Digital Hitz Factory
 Ghostmaster
 IHRA Drag Racing 3
 Lifeline
 Micro Mayhem
 MLB 2005
 MTX: Mototrax featuring Travis Pastrana
 MVP Baseball 2004
 Naval Ops: Warship Gunner
 Onimusha Blade Warriors
 PBA Bowling 2004
 Resident Evil: Outbreak
 Ribbit King
 Samurai Jack: The Shadow of Aku
 Saturday Night Speedway
 Scooby-Doo: Mystery Mayhem
 Sengoku Musou
 Seven Samurai 20xx
 Strike Force Bowling
 Suffering
 Tom Clancy's Rainbow Six 3
 Tom Clancy's Splinter Cell: Pandora
 Tomorrow
 Trivial Pursuit: Unhinged
 UFC: Sudden Impact
 War Chess
 World's Scariest Police Chases 2
 X-Files: Resist or Serve

GameCube

Barbarian
 Harvest Moon: A Wonderful Life
 Metal Gear Solid: Twin Snakes
 Micro Mayhem
 Mission Impossible: Operation Surma
 MTX: Mototrax featuring Travis Pastrana
 MVP Baseball 2004
 Phantasy Star Online III C.a.r.d.
 Revolution
 Pokemon Colosseum
 Ribbit King
 Road Trip: Arcade Edition
 Samurai Jack: The Shadow of Aru
 Scooby-Doo: Mystery Mayhem

Tom Clancy's Splinter Cell: Pandora
 Tomorrow
 World Championship Pool 2004

GameBoyAdvance

A Sound of Thunder
 Barbarian
 CT Special Forces 3: Bioterror
 CT Special Forces: Back To Hell
 Disney's Aladdin
 Disney's Magical Quest 3
 Double Dragon Advance
 Dragon Ball Z: Taiketsu
 Ice Nine
 Jet Grind Radio
 Kirby: The Mirror Conundrum
 Max Payne
 Mega Man Battle Chip Challenge
 Robocop: The Future of Law
 Enforcement
 Sabre Wulf
 Scooby-Doo 2: Monsters Unleashed
 Sitting Ducks
 Sword of Mana
 Tak and the Power of Juju
 Tom Clancy's Splinter Cell: Pandora
 Tomorrow
 Wade Hixton's Counter Punch
 Yu Yu Hakusho: Spirit Detective

Xbox

All-Star Baseball 2005
 Apocalyptica
 Barbarian
 Black 9
 Breakdown
 Bruce Lee 2
 Colin McRae Rally 04
 Daredevil
 Dead or Alive Online
 Dead or Alive Ultimate
 Deadman's Hand
 Dinosaur Hunting
 Driver 3
 DroneZ
 ESPN Major League Baseball
 Falcone: Into the Maelstrom
 Fight Night 2004
 Full Spectrum Warrior
 Funkmaster Flex: Digital Hitz Factory
 With Microphone
 Future Tactics: Uprising
 Ghostmaster
 Hardcore 4X4
 Headhunter: Redemption
 Lord of the Rings: Treason of Isengard
 Micro Mayhem
 MTX: Mototrax featuring Travis Pastrana
 MVP Baseball 2004

Pure Pinball
 Rallisport Challenge 2
 Samurai Jack: The Shadow of Aku
 Scooby-Doo: Mystery Mayhem
 Sitting Ducks
 Steel Battalion: Line of Contact
 Suffering
 Team S.A.S.
 Tenchu: Return from Darkness
 Tom Clancy's Splinter Cell: Pandora
 Tomorrow
 Trivial Pursuit: Unhinged
 World's Scariest Police Chases 2
 X-Files: Resist Or Serve
 Yu-gi-oh

PC

Against Rome
 Alias
 Apocalyptica
 Black9
 BlowOut: Military Fighting Unit
 Breed
 City of Heroes
 Counter-Strike: Condition Zero
 CSI: Crime Scene Investigation: Dark
 Motives
 Day of the Mutants
 EverQuest II
 Far Cry
 FireStarter
 Gangland
 Hannibal
 Jagged Alliance 2: Wildfire
 Joint Operations
 Judge Dredd: Dredd Versus Death
 Mace Griffin Bounty Hunter
 Northland
 Painkiller
 Perimeter
 SuperPower 2
 Syberia II
 Thief: Deadly Shadows
 Tom Clancy's Splinter Cell: Pandora
 Tomorrow
 Trivial Pursuit Unhinged
 Unreal Tournament 2004
 War Times
 Yager
 Yu-Gi-Oh! Power of Chaos: Kaiba the
 Revenge

ABRIL

PlayStation 2

Destruction Derby
 Gradius V
 Gran Turismo 4

Hitman: Contracts
 King of Fighters 2002
 La Pucelle: Tactics
 NBA Ballers
 Pro Race Driver 2
 Red Dead Revolver
 Serious Sam
 Syphon Filter: The Omega Strain
 Van Helsing
 Yu Yu Hakusho: Dark Tournament

GameCube

Digimon
 Serious Sam

GameBoyAdvance

Bejeweled
 Digimon Racing
 Metroid: Zero Mission
 River City Ransom EX
 Shining Force: Resurrection of the Dark
 Dragon
 Shining Soul II

Xbox

CTU: Marine Sharpshooter
 Halo 2
 Hitman: Contracts
 NBA Ballers
 Red Dead Revolver
 Van Helsing
 Winning Cast

PC

Colin McRae Rally 04
 Desert Rats Vs. Afrika Korps
 Doom III
 Freedom Force vs. the Third Reich
 Half-Life 2
 Homeplanet
 Inquisition
 Kreed
 Lords of the Realm III
 Medal of Honor: Pacific Assault
 Mythica
 Shade: Wrath of Angels
 Soldner: Secret Wars
 Time of Defiance
 Ultima X: Odyssey
 Wartime Command (Battlefield Command)
 Xenus
 Xpand Rally



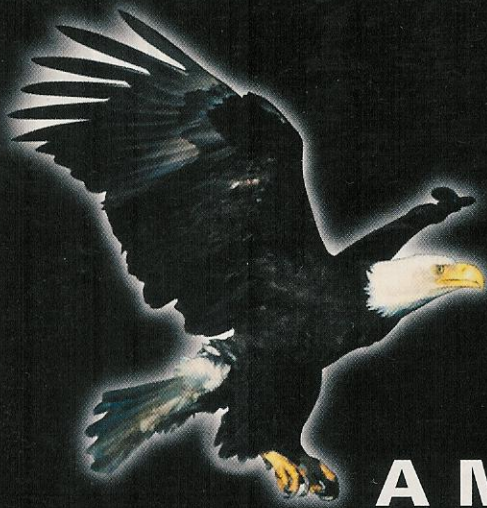

ELET

A MAIOR LOJA DO BRASIL

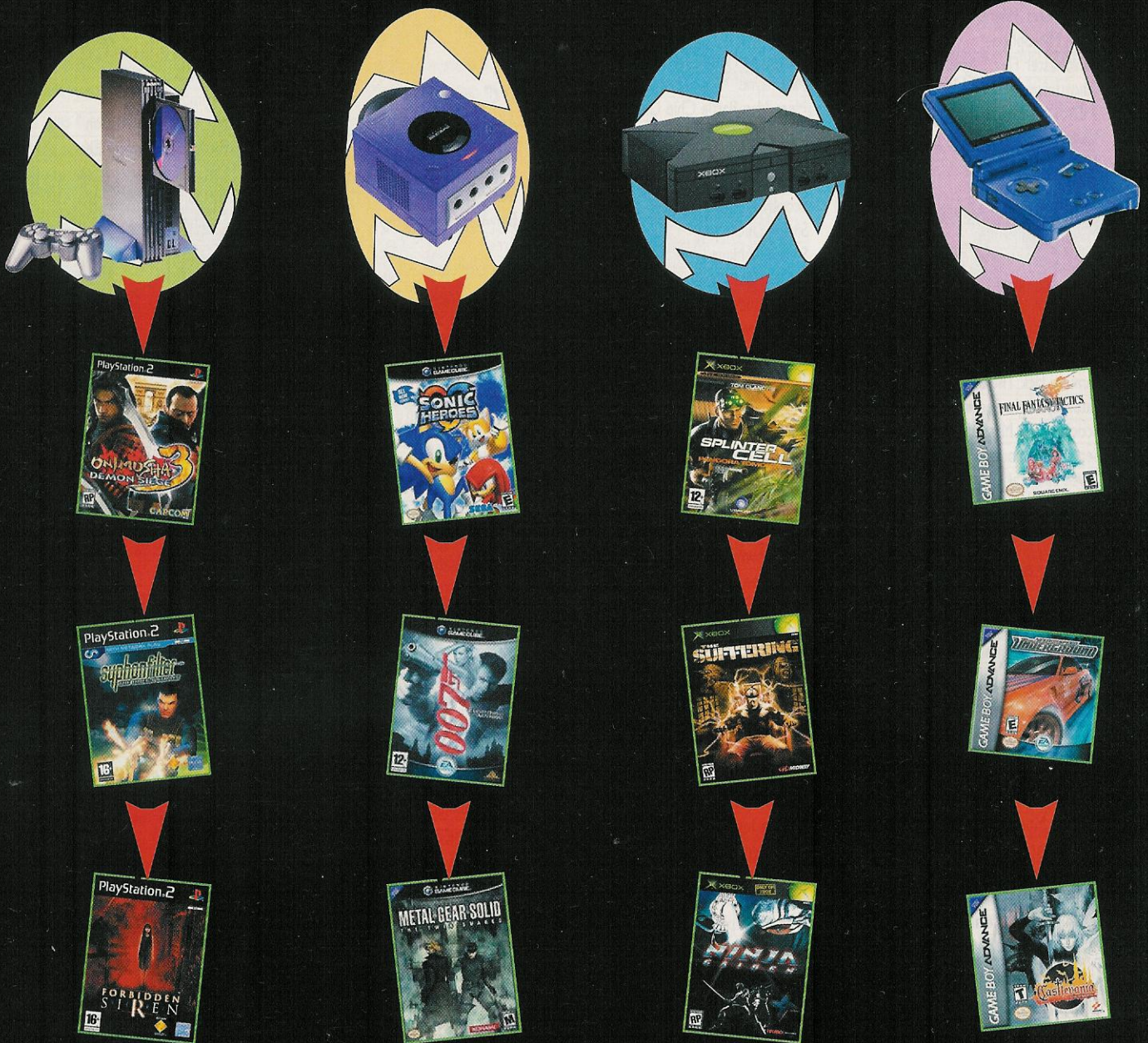

O melhor preço e a maior garantia!

ROMÍL

PROMOÇÃO
Desbloqueio de PS2 e
XBox feito na hora com
os melhores chips.
Total Garantia!

Comparamos
vídeo games



Destramento de PS2 feito na hora, orçamento grátis!

**Conserto - venda e troca
de videogames. Vendemos
também via SEDEX**

✓ Jogos de PS2 e XBox originais à
partir de R\$ 49,50

✓ Jogos GameCube
originais à partir de
R\$ 79,50

✓ Memory Card de PS 2
Original por R\$ 67,50!

✓ Controle de PS2 Original na caixa por R\$ 89,50

✓ Fitas de Advance à partir de R\$ 79,50

✓ Fitas de GameBoy Color a partir de R\$ 49,00

✓ Jogos Originais, Semi-novos de PS1, Dreamcast, Sega
Saturn, Neo Geo, Sega CD e 3DO à partir de R\$ 8,50

**Promoção
de Páscoa**



Rua Santa Efigênia, 348 - 1º andar - loja 12

CEP 01207-001 Centro - SP

Horário de func. seg. a sex. 08:30 às 18:00 sáb. 08:30 às 17:00

Fone/Fax: 221-1740 - 3362-2306 - 3362-2308 - 3337-5557 - 3362-2309



Por Lord Mathias

Este jogo não é uma versão específica do filme de James Bond apesar de ter os direitos sobre os 20 filmes do herói produzido pela MGM. **Everything or Nothing** se aproveita de elementos comuns de James Bond como já havia acontecido em **Agent Under Fire**. Nesse jogo Bond vira o mundo de cabeça para baixo combatendo o terrorismo. A maior novidade é a



DICA: sempre use os coletes a prova de balas para restaurar seu sangue.

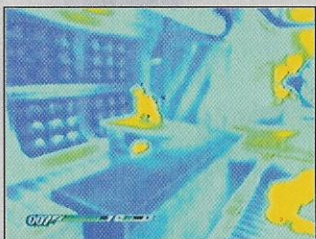

DICA: use sua visão térmica apertando select nos lugares escuros e encontre os inimigos.

presença da voz digitalizada do ator Pierce Brosnan e William Dafoe. Os personagens ficaram muito parecidos com os atores de verdade o que dá a sensação de estarmos encarnando o personagem. Também tem uma nova safra de Bond Girls e um mix de novos e velhos vilões bondianos. Como toda boa aventura de James Bond o jogo se passa nos quatro continentes, em locais como o Vale dos Reis no Egito, França e EUA. O que não poderia faltar são as invenções malucas de Q. Bond conta também com mais de 20 armas e veículos interativos como motos, carros, tanques e helicópteros. Uma ótima pedida para os amantes de um bom serviço secreto.

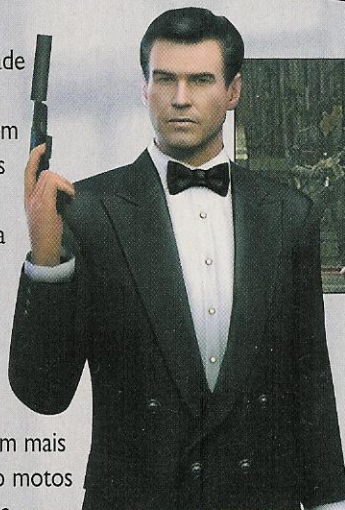
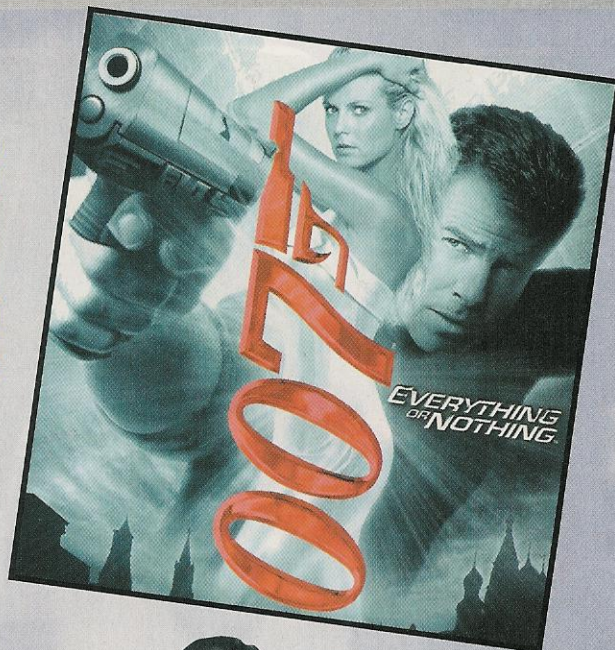

DICA: aperte R2 na parede para ver se os guardas estão vindo ou não.

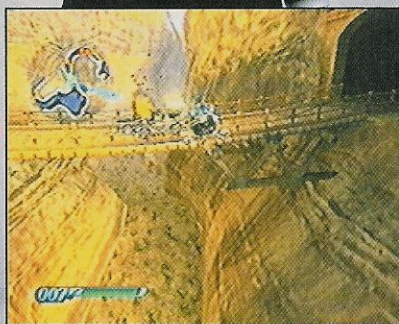

DICA: destrua a ponte de madeira para fazer um Bond Moment (isso aumenta sua pontuação legal).



DICA: para matar Jaws bata nele quando ele estiver perto da eletricidade. Repita isso duas vezes.



DICA: para matar o general mande quantos mísseis para cima do escudo dele até ele morrer.



DICA: suba a rampa de ferro e atenda o telefone dentro da casa.



DICA: use o mapa de tela inteira para facilitar sua vida. Os pontos laranjas são inimigos e o grande ponto azul é onde você deve ir.

007 James Bond: Everything or Nothing

EA Games/Electronic Arts
Ação
2 jogadores

9.7

Controle 10

Os comandos são muitos mas ficaram muito bem distribuídos facilitando o jogador.

Diversão 9.0

O desafio permanece, durante mesmo quando você está prestes a morrer.

Gráfico 9.0

Os gráficos dos personagens ficaram maravilhosos mas alguma coisa ainda está estranha em relação ao cenário.

Som 9.0

As músicas variam a cada fase e fica mais rápida quando você está em perigo.

Começo ruim - Por B. Betinho

As fases são muito curtas e um pouco chatas no começo, mas depois o jogo fica ótimo.



PS2



Por Lord Mathias

Os gringos resolveram dar uma envenenada em nosso esporte nacional mas o resultado final ficou bem aquém do esperado. **Urban Freestyle Soccer** é um futebol transportando para as ruas. Mas mais parece briga de gangue. Em vez das nossas várzeas, de onde surgiram vários craques, o que temos aqui é uma seleção de mal-encarados tratando a redonda sem o devido respeito. Aqui, o negócio é fazer as jogadas para acumular energia para fazer os especiais, quase indefensáveis. E fica nisto. Falta polimento, criatividade e até competitividade. O clima é de comercial, aquele do escorpião. Urban Freestyle diverte por algum tempo mas saiba que não tem nada a ver com futebol. Bom, pelo menos, o nosso futebol. ☹️

URBAN FREESTYLE SOCCER



DICA:

não deixe seu adversário ficar cruzando muito a bola para que seu goleiro não seja fuzilado.

DICA: toque bastante a bola para



fazer combos e aumentar sua pontuação. ☹️

Urban Freestyle Soccer	
Acclaim/Silicon Dreams	7.5
Esporte	
2 jogadores	
Controle	9.0
Diversão	8.0
Gráfico	6.0
Som	7.0



DICA: sempre que for chutar use o analógico esquerdo para mudar a direção da bola. ☹️



DICA: sempre que aparecer o sinal, faça o comando do especial para fazer um gol espetacular e fulminante.



Por Marjorie Bros

Para quem não sabe, as aventuras de Harry, o herói de Pitfall começou no Atari 2600, um antigo videogame de mais de 25 anos. Agora, nos consoles de última geração ganhou bem mais definição e fases mais complexas. São muitas áreas a explorar, coletando relíquias e enfrentando os perigos da floresta. Além disso tem muitos quebra-cabeças que o obrigarão a usar a cabeça. A aventura se passa nas florestas da América do Sul, onde Harry tem 50 fases a completar. O humor é uma das marcas do

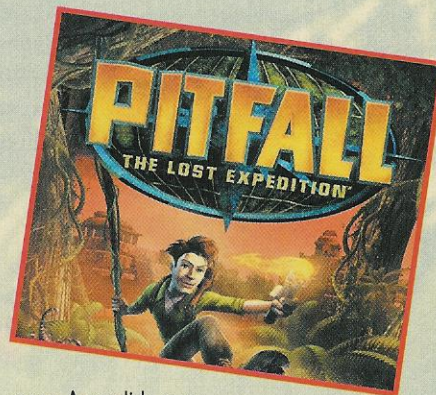

game. A medida que Harry avança em sua jornada ele ganha novas habilidade e golpes especiais, feitos com combinações de botões. Com o xamã, nosso herói poderá comprar itens e técnicas especiais.

Coletando todos os tesouros, Harry poderá participar de uma espécie de olimpíadas dos nativos. Então é hora de matar saudades de um dos personagens mais tradicionais dos videogames. ☹️

DICA: use o analógico direito para pegar os tesouros durante o jogo.



DICA: quando cair na água nade o mais rápido que puder para algum tronco ou algo

parecido para voltar a terra firme e não ser pego pelas piranhas.

Pitfall: The Lost Expedition	
Activision/Edge of Reality	8.5
Ação	
1 jogador	
Controle	9.0
Diversão	9.0
Gráfico	8.0
Som	8.0



DICA: para matar o leopardo de fogo bata nele dez vezes e corra para desviar de seu ataque. ☹️

DICA: para fazer os portões abrirem mate todos os inimigos sem exceção.



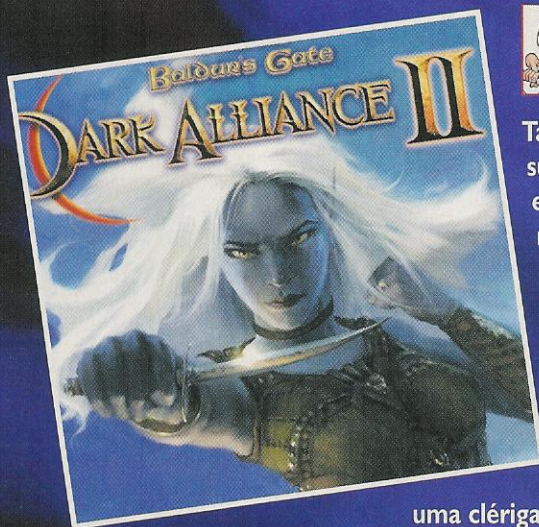

Por Marcelo
Kamikaze

Tá um RPG soberbo, legítimo sucessor de Diablo, que enlouqueceu milhares de micreiros por aí. Na segunda parte de Dark Alliance, os três heróis da versão anterior foram capturados. Sendo assim a Black Isle Studios tratou de arranjar cinco novos aventureiros: um bárbaro humano, uma monja elfa-negra, um arqueiro-anão, uma clériga humana e um elfo necromate.

Este último é um personagens dos mais interessantes. Possui boa técnica com armas, muitas magias e uma delas permite evocar um esqueleto para lutar ao seu lado. O esquema de jogo é quase o mesmo do RPG vencedor do prêmio da Academia de Ciências e Artes Interativas, versão 2002. É avançar pelos cenários e detonar quem aparecer pelo caminho. A novidade da segunda versão é a possibilidade de criar itens mágicos. Armas e armaduras podem ganhar pedras preciosas e, assim, ficar mais fortes e ganhar status especiais. O ferreiro cuida do assunto. Cada personagem tem um sem-número de habilidades e magias e o jogador é que escolhe

qual ele quer aprender e fortalecer. Sem mais conversa: confira e jogue.



DICA: use armas que tem estabilidade no poder de ataque. Se puder, coloque jóias nos equipamentos para melhorá-los.



azuis em vermelhos e vice-versa conforme sua necessidade.

DICA: contra esse chefe quebre as jarras para detonar seu espírito.



DICA: essa magia é a melhor forma de ataque do necromante.

Ele pega muitos inimigos ao mesmo tempo.

DICA: com o necromante, chame a caveira e coloque um Shield.

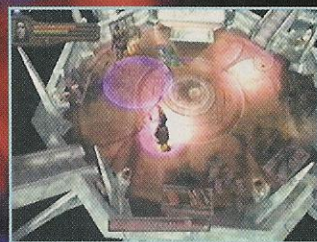

Deixe a caveira lutar e mande flechas de longe.



DICA: usando o Vampiric Touch, o necromante pode atacar e recuperar a energia ao mesmo tempo. Vale

só para inimigos vivos.

DICA: com as poções Recall você pode escapar de uma situação de perigo.

DICA: com o necromante, use o Alchemical Lore para transformar poções

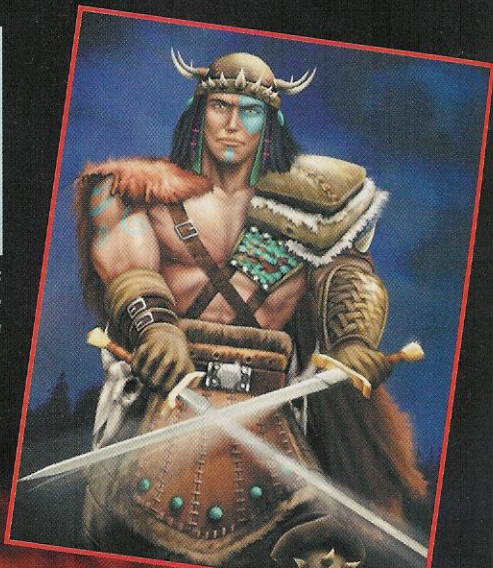

DICA: pule por essas caixas para encontrar itens atrás.

Baldur's Gate: Dark Alliance II

Vivendi/Black Isle Studios
RPG/Ação
2 jogadores

9.0

Controle 10

Ótima conversão para os controles, bem organizado e fácil de usar. Mesmo assim a vida dos magos ainda é difícil.

Diversão 9.0

Viciante. Tem muita ação e aventura e é um festival de corpos empilhados no caminho. Garante bons desafios.

Gráfico 9.0

Texturas sólidas e cenários bem montados. A movimentação é fluida e os efeitos dão conta do recado.

Som 8.0

Efeitos sonoros apropriados e criam um mundo a parte. Bom trabalho de dublagem também.

Pobre sofre! - Por B. Betinho

Sem usar dicas é muito difícil conseguir dinheiro suficiente para comprar as jóias e melhorar suas armas. É o capitalismo nos videogames.

Puyo Pop Fever



Por Marjorie Bros

Olha as geleinhas coloridas, gente. Para minha alegria, um de meus games prediletos está estreando em 4 consoles diferentes. O esquema do jogo é baseado em Tetris mas em vez de fazer linhas, os jogadores devem juntar 4 ou mais geleinhas para fazê-las sumir. Se conseguir realizar uma reação em cadeia, mais geleias transparentes serão mandadas para o oponente. A novidade desta versão é o modo Fever, em que o jogador pode realizar grandes seqüências só colocando uma peça. Para conseguir o modo, deve-se apagar geleinhas quando o adversário mandar as transparentes. Então, o negócio é chamar um amigo e se esbaldar em um dos quebra-cabeças mais divertidos dos videogames.



DICA: quando inimigo mandar geleias transparentes para você, tente apagar suas geleias para aumentar a barra Fever, no centro da tela. Se ele estiver cheia, entra-se no modo Fever, onde os blocos ficam prontos à espera de um combo.



DICA: as geleias transparentes só podem ser eliminadas se você apagar uma das geleias que estão grudadas a elas.

DICA: tente montar as peças a fim de que façam combos e, assim, multiplicar seu poder ofensivo.



DICA: as geleias gigantes trocam de cor usando o botão de giro.

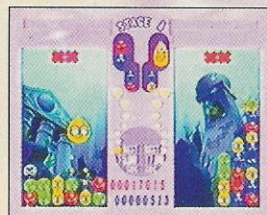

Puyo Pop Fever

Sege/Sonic Team
Quebra-cabeças
2 jogadores

8.8

Controle	10
Diversão	9.0
Gráfico	8.0
Som	8.0

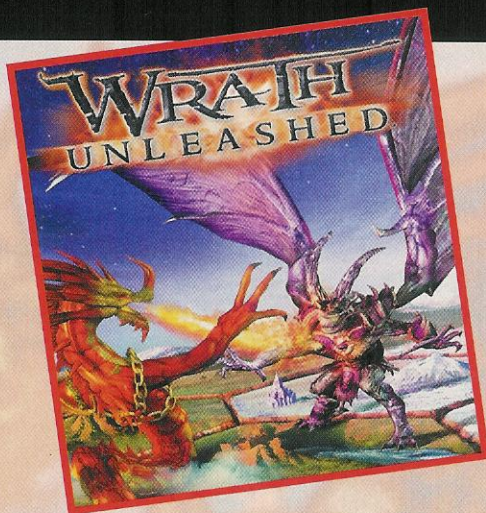

Por Marcelo Kamikaze

Wrath Unleashed mistura luta e estratégia. Os deuses estão em guerra e cabe a você escolher um dos lados e levá-los a vitória. O game conta com elementos tradicionais como os elementos de água, fogo, terra e ar; luz e escuridão; ordem a caos. Há uma variação grande na dificuldade dependendo do grupo que escolher. Como é de praxe nesse tipo de jogo, você tem que sacar a qualidade e os pontos fracos dos oponentes e atacar onde dói neles. Cada entidade possui características diferentes e sabê-las usar bem é o atalho para o sucesso. Como combina dois elementos distintos, ação é estratégia, o game ficou com dificuldade elevada. Mas se conseguir se entender com o espírito de Wrath Unleashed poderá ter muita diversão sólida.



DICA: use seus feitiços quando seus inimigos ou aliados estiverem por perto, pois alguns deles não tem um longo alcance.

DICA: sempre que for lutar olhe quem tem mais vantagem naquele tipo de terreno para que você seja favorecido.



DICA: use seus Ogre Mage contra os unicórnios do inimigo para ter uma grande vantagem em relação a força.

DICA: para matar o personagem mais forte do inimigo use seus personagens mais fracos e depois os fortes para ficar mais fácil.



Wrath Unleashed

Lucas Arts/The Collective
Ação/Estratégia
1 jogador

8.5

Controle	9.0
Diversão	8.0
Gráfico	9.0
Som	8.0



Por Baby Betinho

Ultimamente tenho tido pouco trabalho: os jogos de luta já não estão na moda. Felizmente existe jogos como **Ninja Gaiden**, um soberbo game de ação 3D com lutas que não acabam mais. Pode ser considerado o melhor game de ação do Xbox e, quem sabe, de todos os videogames atuais. O que dizer dos combates? O leque de golpes é de dar inveja a muitos jogos de luta. A ação é furiosa e a violência dá tom. Afinal é uma luta de espadas. Então, prepare-se para ver mares de sangue e cabeças voando pela tela. A velocidade é excepcional mas os



DICA: comece detonando com espadas rápidas para fazer liberar as almas.



DICA: corte o quadro para revelar uma passagem secretas e avançar no game.

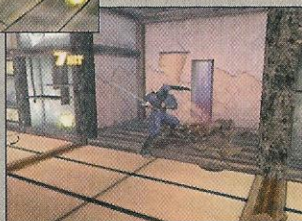

controles são tão bons que é possível fazer exatamente o que se quer com Ryu Hayabusa. É, esse é o cara. Além de ser um ás da espada, o ninja domina outros truques tradicionais como correr pelas paredes, saltar espetacularmente e mover-se tão rápido que fica parecendo um teletransporte. Além disso, ele possui os shirikens, as estrelas ninja, e o famoso Ninpo, as magias milenares. Agora, o jogador vai ter de treinar muito, tornar-se um verdadeiro ninja do joystick, para dominar Ninja Gaiden. O desafio é alto, um dos games mais difíceis da atualidade. A ação é o forte mas também tem partes de adventure, à la **Resident Evil**, e com quebra-cabeças. O jogo é bem longo: são necessários, de início, cerca de 20 horas para concluir o game. Falando em dificuldade, os chefes são os mais cascas de que se tem notícia. Eles possuem uma variedade tão grande de golpes que é capaz de não serem vistos todos de uma vez. E ainda por cima são bem espertos. Enfim, podemos dizer que **Ninja Gaiden** é como **Prince of Persia**, com menos quebra-cabeças e velocidade multiplicado por mil. Bom, quase mil. Game imperdível.

DICA: sugue as almas pressionando o botão Y e, assim, realizar um ataque devastados.

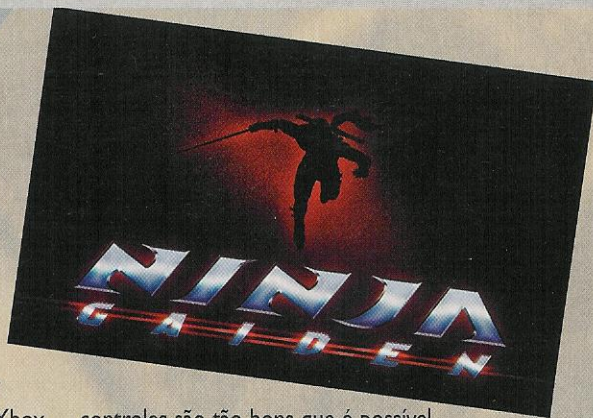

DICA: o Lives of Thousand Gods aumenta o tamanho de sua barra de vida. Não deixe de pegá-lo.

DICA: nessa estátua de dragão o jogador pode salvar seus progressos.



DICA: pegue a Fangs os the Samurai no buraco da mansão, onde aparece o

primeiro ninja branco. Depois coloque-o na armadura.

DICA: contra primeiro chefe, tome distância e use o desvio (L + direcional) para esquivar

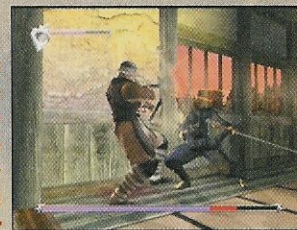

os seus golpe e mandar ver um contra-ataque.



DICA: os Ninpos são poderosos mas contados. Use-os em situação de perigo.

DICA: tente não ser rodeado pelos inimigos. Use o desvio e ataque-os num canto só.



Ninja Gaiden

Tecmo/Team Ninja
Ação
1 jogador - Online

9.8

Controle 10

Apesar da complexidade dos movimentos os controles respondem precisa e rapidamente. A movimentação fluida ajuda.

Diversão 10

Desafio para mais de metro. Quer dizer, 20 horas, pelo menos. A dificuldade é alta mas muito compensadora.

Gráfico 10

Um dos melhores de todos os tempos. Tem algumas falhas de textura mas os detalhes são impressionante e os efeitos são um show.

Som 9.0

Trilha sonora variada e efeito sonoros muito detalhados. Mas peca na dublagem, tanto em inglês como em japonês.

Cadê? - Por Marcelo Kamikaze

Dá até vergonha reclamar de um game tão bom assim, mas os corpos e o sangue somem depois de algum tempo. Uma pena.



Por Baby Betinho

No Japão, os jogos de tiro em primeira pessoa (FPS) não são muito populares. Então, nada melhor como uma empresa japonesa para ajudar a difundir o estilo.

Breakdown da Namco conta com gráficos bem feitos e uma história bem intrigante. A visão do game é em primeira pessoa até o último bit. Mesmo quando há uma explosão e chacoalha toda tela a visão não muda. O gráfico e ação

das armas estão bons e parecem com as pistolas de verdade. Já o cenário é meio pobre. Há pouca variedade de armamento: uma pistola, uma metralhadora, uma



bazuca e nada muito além disso. Muitos inimigos só podem ser derrotados na porrada. Na metade final do game, quase não aparecem mais armas de fogo. Em compensação o personagem ganha poderes especiais. Resumindo, o game é isso: começa como um FPS e descamba para uma luta desenfreada, com boa qualidade mas sem ser excepcional.



DICA: um dos combos mais eficientes é o soco com as costas da

mão. Acerta até 6 vezes. Faça-o com → + L.

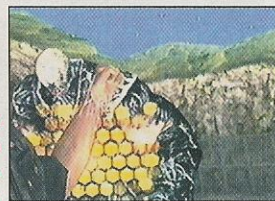

DICA: aqui, encontre a máscara para poder atravessar os locais com fumaça densa. Ache o dispositivo que libera toda a fumaça.



DICA: em dado momento, você poderá se defender de tiros usando a defesa. Um outro golpe muito eficiente é a onda de choque (L + R) que varre um monte de inimigos. Bom quando estiver cercado.



DICA: a bateria está dentro de uma caixa. Destrua-a e pegue-a.

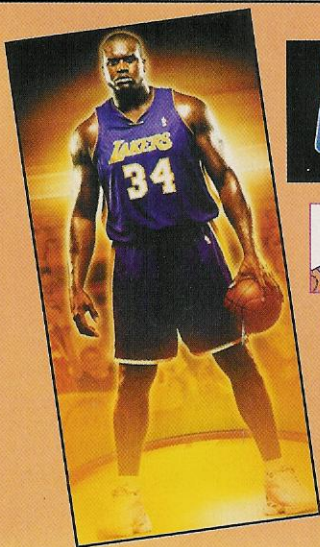

NBA INSIDE DRIVE 2004



Por Lord Mathias

Aqui está um jogo de basquete. Você compete a temporada de 2003/2004 com todos os times da NBA, a liga profissional americana. Os movimentos de drible estão bem legais, muito parecido com o dos jogadores de verdade. Mas o show fica por conta das superjogadas tradicionais do melhor basquete do planeta. Enterradas uma mais fantástica que a outra. É as pontes aéreas (passe para um jogador pulando para fazer a cesta) também são sensacionais. Os controles estão muito bons e as movimentações estão muito fluidas, com todas as funções que se pode querer num jogo desse tipo. É um dos

melhores games de basquete para o Xbox.

DICA: se seu jogador for bom no quesito, tente arremessos de fora do garrafão para fazer cestas de três pontos.

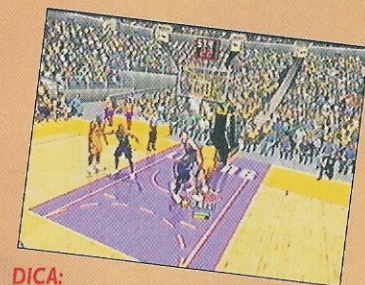

DICA: aperte o botão de corrida para se livrar da marcação e fazer uma enterrada espetacular.

DICA: faça passes longos para pegar jogadores desmarcados.



DICA: faça bastante marcação nos jogadores para que eles percam o controle da jogada e fiquem sem tempo de jogá-la.

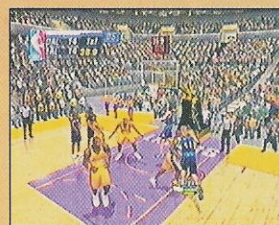

Breakdown	
Namco	8.3
Tiro em primeira pessoa 1 jogador	
Controle	9.0
Diversão	8.0
Gráfico	8.0
Som	8.0

NBA Inside Drive 2004	
Microsoft/High Voltage Software	8.5
Esporte 2 jogadores	
Controle	9.0
Diversão	9.0
Gráfico	8.0
Som	8.0

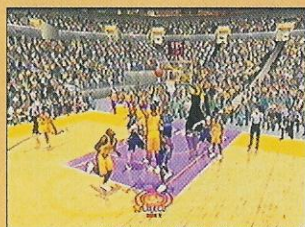



Por Lord Mathias

É, parece que usar atores de verdade em jogos está virando moda. Um dos primeiros foi **Onimusha**. Agora a Sony segue o mesmo caminho e escalou o ator de ação Jet Li, de Máquina Mortífera 4, para encarnar Kit Yun, um policial infiltrado numa gangue da pesada em Hong Kong e tem a responsabilidade de proteger o chefe Chinag. Mas ele acaba assassinado e Kit deve achar sua filha em San Francisco. Além de emprestar sua imagem, Jet Li participou da ação, realizando os golpes utilizados por seu personagem. A atriz e lutadora Stephanie Cheeva, que "interpreta"

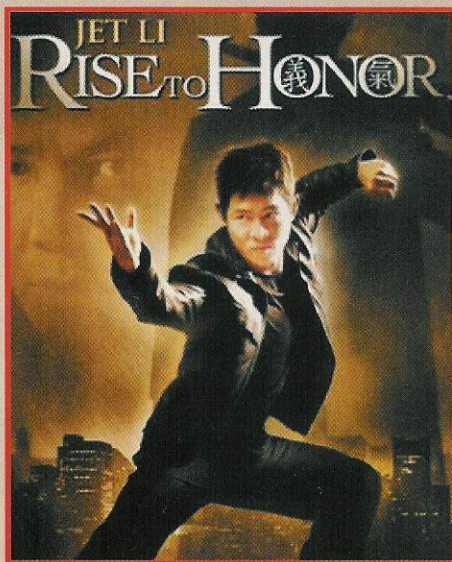

DICA: use o agarrão (RI mais ataque) para fazer movimentos combinados com Michelle.



DICA: cuidado com os inimigos que tem um bastão de eletricidade pois eles baixam sua barra de adrenalina e de defesa ao mesmo tempo.



DICA: sempre que aparecer a palavra Pick Up aperte RI para pegar um item no chão e usá-lo contra seu inimigos.

Michelle, também participou do mesmo processo do astro chinês. Dizem que ela também está fazendo os movimentos de **Devil May Cry 3**. Voltando a **Rise to Honor**, todo esse trabalho para ter sido, no mínimo, mal utilizado. O sistema de combate é promissor, permitindo acertar os inimigos em qualquer direção. Mas é totalmente repetitivo. Tem também cenas com armas, com tiroteios intensos, mas falta fluidez nos comando. Alguns defeitos são um pouco mais graves: sérios problemas de ajuste, como alguns chefes que simplesmente detonam Kit com apenas dois golpes. Existem fases de infiltração, de ação furtiva, totalmente fora do lugar. O ponto forte são as cenas de cinema, mas para isso basta ver um filme do ator.



DICA: contra os inimigos rápidos use o contra-ataque (LI + RI e ataque quando você estiver sendo atacado) para deixá-los tontos.



DICA: esconda-se no cano e quando ele estiver embaixo de você, solte-se da barra para atacá-lo.



DICA: quando você estiver batendo em alguém e tiver outro inimigo perto bata nele também mudando a direção do ataque.



DICA: agarre os inimigos e ataque para dar-lhes alguns golpes diferentes.



DICA: se pendure na barra de ferro no canto, espere o guarda ficar de costas então mande porrada.

Rise to Honor

Sony
Ação/Luta
1 jogador

8.0

Controle 8.0

Os comandos são muitos mas as combinações que podem ser feitas deixam o jogo muito legal. Mas falta fluidez em algumas partes.

Diversão 7.0

A ação corre solta mas é muito repetitivo. As fases de tiro também não tem jogabilidade fluida e trava a diversão.

Gráfico 9.0

Os cenários estão razoáveis. Já os personagens e as cenas de cinema estão bem realizados.

Som 8.0

O ponto alto fica por conta das dublagens. Dá até para trocar por diálogos em chinês nas fases de Hong Kong.

Bonitinho mas... - Por M. Kamikaze

Apesar de cara de superprodução, o game ficou devendo no geral. É tudo meio amarrado. E, do nada, aparecem inimigos que detonam quase toda sua energia.

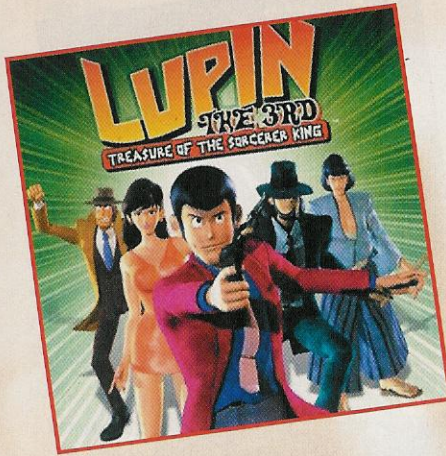

Por Marcelo Kamikaze

Esse é um game baseado num desenho japonês antigo. Lupin é um ladrão, inspirado no famoso bandido descrito como o arqui-rival de Sherlock Holmes. É como um 007 a serviço da desonestidade. O que deixa o game engraçado são as trapalhadas de Lupin e do detetive que o persegue. Seu objetivo é salvar sua comparsa, que está nas mãos de um bandido muito estranho. Para enganar os guardas, ele usa um uniforme de policial e outras utilidades. As portas possuem códigos e cabe ao personagem descobri-los. Geralmente há pistas em anotações e outros documentos. Resumindo: o game começa promissor mas logo perde a graça por conta da repetição. Pena, Lupin merecia um pouco mais.



DICA: pegue as duas partes do papel rasgado para achar mais um código de porta.

Lupin the 3rd: Treasure of the Sorcerer King	
Bandai Interactive	8.0
Ação	
1 jogador	
Controle	9.0
Diversão	7.0
Gráfico	8.0
Som	8.0



DICA: quando aparecer a palavra Caution atire nos guardas apertando R1 e □.



DICA: use o binóculo infravermelho para ver os lasers e passar por eles sem muito sufoco.



Por Lord Mathias

A Konami resolveu dar uma mexida em seu **Winning Eleven 7**. A versão International conta com narração e texto em 6 línguas: japonês, inglês, italiano, francês, espanhol e alemão. É, nada de português. Ô, Konami, olha um pouco para o país pentacampeão mundial, vai. Além das seleções nacionais os holandeses do Feyernord e o italiano Juventus estão no game. A seleção japonesa estréia o uniforme 2004 e conta com 45 atletas. Também foram acrescentados mais opções no modo de edição, como os 129 avatares

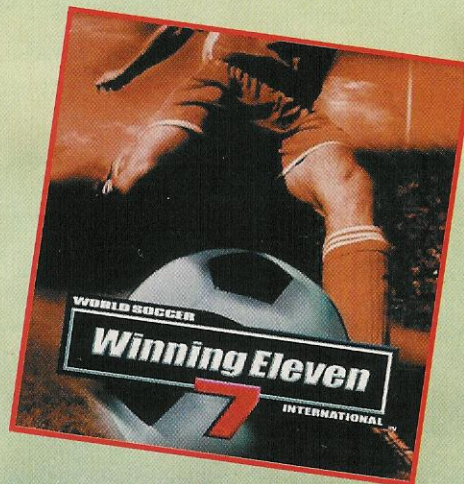

novinhos em folha. E alguns movimentos foram incluídos como o pênalti sem tomar distância e novas comemorações de gol. Resumindo: o que era bom ficou melhor.

ficou melhor.

DICA: use o modo de Training para ficar craque em todos os quesitos e saber todos os comandos do game.

DICA: invadindo pelas laterais, passe a bola para trás e arremate com um chute rasteiro.

DICA: muito cuidado com o carrinho. Certifique-se que vai acertar a bola senão é cartão na certa.

DICA: se conseguir invadir a área, dê um toque na saída do goleiro para fazer o gol.

Winning Eleven 7 International	
Konami	8.8
Esporte	
8 jogadores	
Controle	9.0
Diversão	10
Diversão	8.0
Som	8.0





Por Marjorie Bros

Esse já é a terceira versão da série **Airforce Delta**. **Airforce Delta Strike** lembra muito o **Ace Combat** da Namco. Os visores e controles são bem similares; se bem num jogo desse tipo não tem muito como fugir desse esquema. Mas o game da Konami é super bem-servido em termos de enredo e personagens. Ao todo são 26 rostos que participam da história. São muitos caminhos a escolher e diversos finais. Mas em jogos desse tipo, os aviões são



os personagens principais: são 130 modelos para ninguém botar defeito. As naves vão desde caças conhecidos como o F-14 Tomcat e o bombardeiro B-2 Spirit até jatos espaciais como a Vic Viper, da tradicional série Gradius. A Konami conseguiu licenças das mais renomadas empresas construtoras de aviões: Boeing, Lockheed Martin, BAE Systems e Northrop Grumman. Como disse, os controles são parecidos com os da série Ace Combat, o que garante qualidade. Mas Airforce Delta tem dificuldade mais elevada, pois muitas missões possuem limite de tempo e é quase bem complicado derrubar



DICA: tente acertar inimigos terrestres com a metralhadora. Isso confere o dobro de dinheiro a receber. Os

caça mais lentos também podem ser derrubados com a metranca.



DICA: quando tiver muitos alvos. Mande misseis e troque de alvo.



DICA: quando um oponente passar por você, dê um meio looping e o persiga.

DICA: se um avião estiver na sua cola faça um looping para pegar as costas dele.



Airforce Delta Strike

Konami
Tiro/Simulação
l/jogador

8.8

Controle 9.0

Oferece três tipos de configuração para todos os níveis de habilidade.

Diversão 9.0

Os pegas aéreas são bem emocionantes e há inimigos difíceis de serem derrubados.

Gráfico 9.0

Alguns cenários são deslumbrantes. No geral, representa bem uma batalha de caças.

Som 9.0

Um trilha sonora típica. Em algumas fases tocam alguns clássicos como Gradius.

É muito! - Por B. Betinho

Tá. Finais múltiplos são legais mas ter de jogar várias vezes já é um pé-no-saco. E tem muito falatório.



DICA: quando aparecer a mensagem "MSSL ALERT" vire para uma direção rapidamente para se desvencilhar dos misseis.



DICA: procure pelos inimigos com nome. Eles podem conferir medalhas e mudar os rumos da história.



DICA: chegue o mais próximo possível para soltar os misseis. Já solte dois na sequência para acabar com o inimigo.

todos os inimigos. O jogo incentiva manobras difíceis. Por exemplo, destruindo alvos com a metralhadora faz com que a entrada de dinheiro dobre. O jogo da Konami também abre espaço para mais armas além da metranca e dos misseis: bombas podem ser carregadas nos aviões. Legal.



DICA: detone os alvos primários primeiro mas deixe alguns para trás. Destrua os não-primários para ganhar dinheiro e termine a missão quando o tempo estiver no fim.



Por Marcelo Kamikaze

O ano é 2044, quando as viagens espaciais estão se tornando populares. Você é Richard Osmond e está fazendo um pequeno cruzeiro, pronto para se reunir com sua noiva, mas um pequeno problema na fuselagem faz com que a nave caia na lua e assim começa sua aterrorizante missão, imprevista: acalmar as almas penadas para descobrir a razão pela qual tudo isso está acontecendo. **Nebula: Echnight** traz um novo jeito de um personagem de videogame morrer: do coração. Se tomar muitos sustos e ver seus batimentos disparar, já era. Então o negócio é ter muita calma e investigar os fatos fugindo dos fantasmas hostis.



DICA: use as salas de monitores para olhar as salas onde você tem que ir a busca de espíritos.

Nebula: Echnight	
From Software Adventure 1 jogador	8.0
Controle	9.0
Diversão	7.0
Diversão	8.0
Som	8.0



DICA: aperte para ter um acesso rápido ao menu de itens.



DICA: mostre a foto que você tem para esse carinha para passar pela porta.

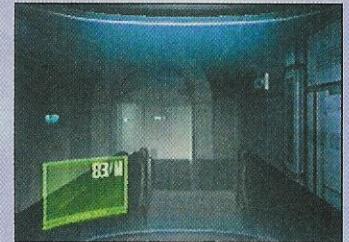

DICA: sempre ande com cuidado nos lugares enevoados porque podem ter espíritos sentados te esperando.

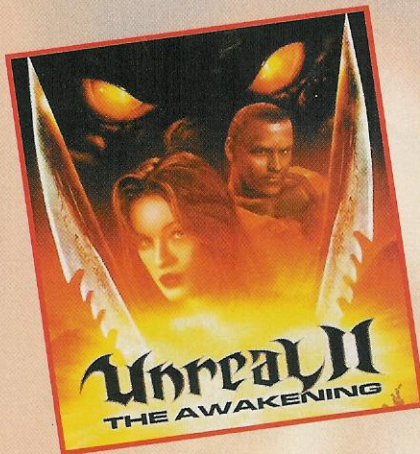

Por Lord Mathias

Unreal é um grande jogo para PC e agora foi convertido para os consoles. No jogo você faz parte de uma polícia espacial de fronteira em meio ao nada. Em vez dos cenários velho-oeste, agora você patrulha planetas dentro de uma lata-velha caindo aos pedaços, mas com armamentos capazes de derrubar um prédio inteiro. Você tem também a companhia de outras duas pessoas: Aida e Isaak. Juntos vocês cuidam de um pequeno planeta onde serão encontrados artefatos de uma civilização dada como extinta e seu objetivo é impedir os alienígenas roubem-nas. Sendo um dos mais tradicionais jogos de tiros em primeira pessoa, **Unreal II** possui mecanismos sólidos e uma jogabilidade de qualidade. Mas é bem inferior à versão para PC. Pelo menos tem o modo multiplayer.



DICA: use os tiros fatais nos inimigos grandes para matá-los mais rápido.

Unreal II: The Awakening	
Atari/Tantalus Tiro em primeira pessoa 1 jogador	8.0
Controle	8.0
Diversão	8.0
Diversão	8.0
Som	8.0



DICA: coloque a mira da sua arma nos quadrados vermelhos para ativar o interruptor ou qualquer outra coisa.

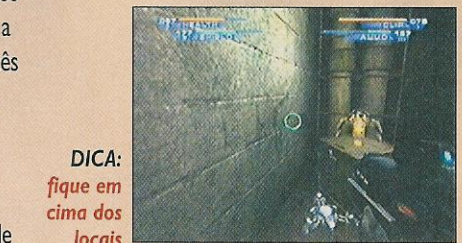

DICA: fique em cima dos locais brancos no chão para restaurar seu escudo.

DICA: mate os inimigos que estão no alto pois os seus tiros matam rápido.





METROID ZERO MISSION



Por Marcelo Kamikaze

O clássico da Nintendo volta às origens. **Metroid: Zero Mission** tem como base o primeiro **Metroid**, para NES, de 1986. A rigor, o game é muito parecido com **Metroid Fusion**. Em time que está ganhando não se mexe, já dizia um ditado. O segredo do sucesso do game está na dose exata de ação com quebra-cabeças, com mapas e inimigos interessantes. Podemos dizer que o game inspirou games



DICA: nesses dispositivos, Samus consegue obter informações sobre o mapa.

como **Castlevania: Symphony of the Night** do PSOne. Desta vez, Samus Aran praticamente já começa com a habilidade Morph Ball. Depois ela adquire armas como mísseis, minas, tiro carregado e raio congelante. Muitos power ups estão escondidos nos cenários, às vezes sendo necessário muita perícia para achá-los e pegá-los. Mas a regra geral é de que o game é fácil e, por ser empolgante, parece durar menos que o desejado. E tem muita mamata para o jogador: mapa automático, indicador de item escondido e muitos locais de recarregar energia. Se quiser mais desafios é encarar o modo Hard ou o Metroid original, que aparecem ao terminar o game normal.



aparecem ao terminar o game normal.

DICA: use as minas em seqüência para pular com sua explosão e alcance esse míssil.



DICA: vasculhe locais que parecem não ter saída. Alguns são passagens secretas.

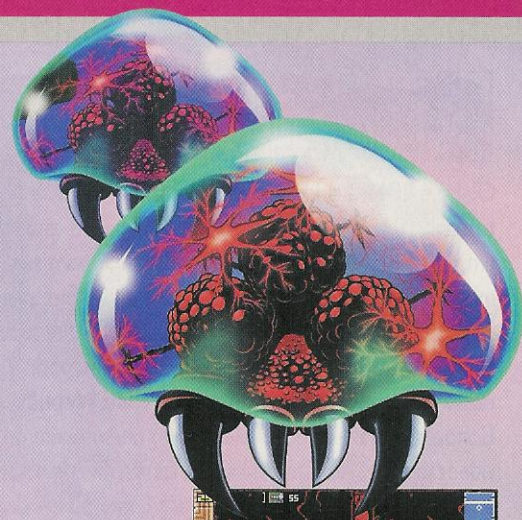

DICA: para chegar ao míssil, congele o inimigo e pule sobre ele.



DICA: no mapa, locais marcados com uma esfera vazia, significa que há itens no local.

Metroid: Zero Mission

Nintendo
Ação
1 jogador

8.8

Controle 9.0

Semelhante à versão Fusion. Os controles foram bem pensados e permite o jogador atirar e se movimentar com liberdade.

Diversão 9.0

São muitos mapas a explorar e inimigos desafiadores. A cada arma ou item que pegar, novos caminhos abrem e aumentam a diversão.

Gráfico 9.0

Os cenários são variados e dão um clima alienígena bem interessante. Os personagens e criaturas também estão bem desenhados.

Som 8.0

É uma trilha sonora básica e tradicional. Não compromete o jogo, nem para o bem nem para o mal.

Ao passado! - Por Marjorie Bros

Tá certo que Metroid é um clássico, mas desde a época do Super Nintendo houve poucas mudanças. O pessoal da Nintendo poderia se arriscar um pouco mais.

DICA: encaixe-se no dispositivo e use a bomba para ser lançado para o alto.

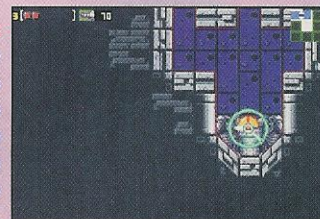

DICA: contra esse chefe, espere ele se mexer para usar o dispositivo. Acerte no olho dele.

DICA: nessa parte, na sala do chefe, tem uma passagem secreta.

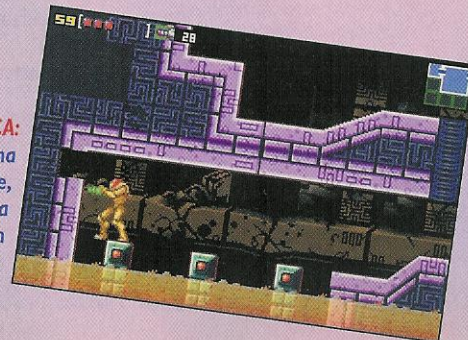



Baldur's Gate DARK ALLIANCE



Por Marcelo Kamikaze

Baldur's Gate é um RPG de sucesso nos PC. Trata-se de um jogo com a visão chamada de três quartos, em diagonal. Nesse esquema, seu personagem deve falar com as pessoas, procurar por itens e enfrentar terríveis monstros. São 3 as "profissões" existentes: guerreiro, mago e arqueiro. O primeiro é um

expert dos armas brancas como espadas e machados. É forte e também pode usar todos os equipamentos de defesa. O mago, óbvio, tem na magia seu melhor ataque. Mas é fraco com armas. O arqueiro é um personagem rápido e exímio no arco-e-flecha. Os locais a serem explorados são enormes e cheios de perigo. Apesar de ser um game razoavelmente complexo, o pessoal da Magic Pockets foi bem competente em transportar o game para um portátil. As maiores lamentações ficam por conta de não ter um mapa, modo multiplayer e as cenas de história. Mas já está bom

demais no GBA.



DICA: no *Thief's Guild I* tem uma porta secreta.



DICA: equipe-se com todos os itens de defesa que encontrar. Os itens que

sobrarem, leve-os para a vila e venda-os.



DICA: contra inimigos mais fortes que você, entre na sala e saia depressa. Use a

flecha para infligir danos e repita a operação até matá-lo. É meio covarde mas você fica vivo. Contra o inimigo da foto, fique na sombra do mausoléu e mande ver flechas.

Baldur's Gate: Dark Alliance
Ubisoft/Magic Pockets
RPG/Ação
1 jogador

8.8

Controle	10
Diversão	9.0
Gráfico	8.0
Som	8.0



DICA: as armas podem ser reforçadas. Verifique bem o ataque de cada uma delas. É preferível um arma mais fraca mas

estável, como a scimitar (5-7), a um menos determinado, como o machado (1-8). Os números indicam o poder de ataque mínimo e o máximo de cada arma.

PITFALL THE LOST EXPEDITION



Por Marjorie Bros

O destemido aventureiro **Pitfall Harry**, o clássico herói dos tempos do Atari 2600, quando eu era criança, está agora nas selvas do Peru, nosso vizinho sul-americano. Seu objetivo é coletar as relíquias antes de seus competidores. São 50 fases a explorar com direito a muita ação variada. Tem estágio de plataforma com visão lateral. Tem fases de tiro em asa-delta. E tem exploração de campo com visão de cima. Todas elas estão cheias de inimigos como escorpiões e nativos, e também de quebra-cabeças. Só que toda essa variedade é em vão: o game não traz nada de novo. Pitfall merecia uma sorte melhor.

DICA: na fase da asa delta, atire sem se mexer muito para melhorar a pontaria.



DICA: procure por pessoas perdidas e ganhe itens.

Pitfall: The Lost Expedition
Action Vision?Torus
Ação
1 jogador

7.5

Controle	8.0
Diversão	7.0
Gráfico	8.0
Som	7.0



DICA: recupere suas energias nessas fontes.



DICA: pegue todas as relíquias que encontrar. Elas estão em locais não tão comuns.

PLAYSTATION 2

XBOX

GAMECUBE

JAMES BOND 007: EVERYTHING OR NOTHING

Cheat Mode

Os códigos a seguir só podem ser feitos ao coletar um certo número de medalhas Platinum. Quando isso for feito o código se revelará e poderá ser usado nos modos de um jogador.

Efeito	Medalhas Platinum	GameCube	PlayStation 2	Xox
Pistola de ouro	1	X,Y,A,X,Y	○,△,X,○,△	B,Y,A,B,Y
Tração melhorada	3	X,A(2),B,Y	○,X(2),□,△	B,A(2),X,Y
Bateria melhorada	5	X,B(2),A,X	○,□(2),X,○	B,X(2),A,B
Munição dupla	7	X(2),A,X,Y	○(2),X,○,△	B(2),A,B,Y
Dano duplo	9	X,Y(2),B,X	○,△(2),□,○	B,Y(2),X,B
Munição plena	11	X(2),Y,B(2)	○(2),△,□(2)	B(2),Y,X(2)
Capa	13	X,Y,A,Y,B	○,△,X,△,□	B,Y,A,Y,X
Bateria plena	15	X,Y(2),A,X	○,△(2),X,○	B,Y(2),A,B
Todas as armas	17	X,Y,A(2),X	○,△,X(2),○	B,Y,A(2),B
Bateria ilimitada	19	X,B,X,B,Y	○,□,○,□,△	B,X,B,X,Y
Munição ilimitada	23	X,A,B,A,X	○,X,□,X,○	B,A,X,A,B
Corrida em slow motion	25	X,B,Y,A,Y	○,□,△,X,△	B,X,Y,A,Y
Pistola de platina	27	X,B,X,B,Y	○,□,○,□,△	B,X,B,X,Y

Bônus

Consiga medalhas de ouro para liberar os bônus.

Bônus	Medalhas
Fotos de produção 1	1
Fotos de produção 2	2
Fotos de produção 3	3
Fotos de produção 4	4
Fotos de produção 5	5
Upgrade para arma de helicóptero	6
Fotos de produção 6	7
Serena	8
Fotos de produção 7	9
Upgrade para arma de tanque	10
Underworld	11
Upgrade para arma de Cayenne	12
Fotos de produção 8	13
Mya	14
Upgrade para arma de Vanquish	15
Fotos de produção 9	16
Miss Nagai	17
Fotos de produção 10	18
Fotos de produção 11	19
Katya	20
Upgrade para arma de Triumph	21
Fotos de produção 12	22
Fotos de produção 13	23
Upgrade para arma de Nanotank	24
Fotos de produção 14	25
Galeria	27

Extras

Complete todas as fases de um jogador para liberar o M16 Combat Simulator e o M16 Survival Test.

Inventos de Q

Termine as fases determinadas para ganhar os itens

Item	Fase
Granada PEM	The Pontchartrain Bridge
Granada de fragmento	Ground Zero
Network Tap	Diavolo's Plan
Q-Cloak	Sand Storm
Q-Spider	Sand Storm
Q-Spider Dart	Diavolo's Plan
Q-Spider Explosive	A Show of Force
Q-Spider Nano	Diavolo's Plan
Rapel	Ground Zero
Carrinho	Sand Storm
Dardo com sonífero	Sand Storm
Granada de luz	Sand Storm
Termovisão	Ground Zero

Personagens para modo multijogador

Consiga determinado número de pontos para liberar os personagens no modo de multijogador.

Personagem	Pontos
003	290
Baron Samedi	50
Diavolo Moscow	400
Egypt Commander	90
Egypt Guard	180
Hazmat Guard	110
Katya Jumpsuit	320
Le Rouge	260
Miss Nagai	450
Moscow Guard	230
Mya I	30
Odd Job	70
Serena	350
Serena alternativa	430
South Commander	210

Arenas para modo multijogador

Consiga determinado número de pontos para liberar as arenas no modo de multijogador.

Arena	Pontos
Burn Chamber	370
Cistern	30
Test Lab	160

Monitor de status (GameCube)

Use o cabo link para conectar-se ao James Bond 007: Everything or Nothing do Gameboy Advance. A tela do portátil servirá para mostrar dados como objetivos completos, tempo, tiros disparados, inimigos derrotados e mais. Também dará dicas do que será necessário para avançar no game.

NFL STREET

Várias dicas

Entre com os códigos na tela de nome do modo Quick Game. Atenção: respeite letras maiúsculas e minúsculas.

Dica	Código
Todos os estádios	Travel
Time Lendas da NFL	Classic
Time Kayslay	KaySlay
Time X-ecutioner team	Excellent
Time AFC All-Star Leste	AE3278
Time AFC All-Star Norte	AN6789
Time AFC All-Star Sul	AS6884
Time AFC All-Star Oeste	AW9378
Time NFC All-Star Leste	NE3278
Time NFC All-Star Norte	NN6789
Time NFC All-Star Sul	NS6884
Time NFC All-Star Oeste	NW9378

SONIC HEROES

Dicas com emblemas

Colete os emblemas nos modos Story ou Challenge para liberar as dicas.

Efeito	Emblemas
Modo Two player Team Battle	20
Modo Two player Special Stage	40
Modo Two player Ring Race	60
Modo Two player Bobsled Race	80
Modo Two player Quick Race	100
Modo Two player Expert Race	120
Personagens metálicos no modo Single Player	141

Personagens metálicos em 2 jogadores

Escolha um modo de dois jogadores. Segure A + Y (Cube e Xbox) ou X + △ (PS2) quando for selecionar um personagem. Mantenha os botões pressionados até o game começar.

Canções e cenas de CG

Termine o jogo com cada um dos quatro times para liberar as respectivas canções e cenas de CG. Os vídeos podem ser assistidos na CG Theater.

Dificuldade Super Hard

Termine o jogo com rank A em tudo e com os 141 emblemas.



PITFALL: THE LOST EXPEDITION

Várias dicas

Entre com os comandos na tela-título e com os botões L + R (Cube e Xbox) ou LI + RI (PS2) pressionados. Uma mensagem confirma as dicas.

Efeito	GameCube	PlayStation 2	Xbox
Modo supersoco	←, →, X, ↑, X, →, ←	←, →, ○, ↑, ○, →, ←	←, →, B, ↑, B, →, ←
Modo garrafa sem fundo	←, B, X, ↓, B, A, B, X	←, □, ○, ↓, □, X, □, ○	←, X, B, ↓, X, A, X, B
Jogar como Nicole	←, ↑, ↓, ↑, X, ↑(2)	←, ↑, ↓, ↑, ○, ↑(2)	←, ↑, ↓, ↑, B, ↑(2)
Pitfall clássico	X(2), ←, →, X, B, A, ↑, X	○(2), ←, →, ○, □, X, ↑, ○	B(2), ←, →, B, X, A, ↑, B

Minigame Pitfall 2: Lost Caverns

Compre todos os itens dos xamãs e colete todas as estátuas.

PLAYSTATION 2

XBOX

FALLOUT: BROTHERHOOD OF STEEL

Jogar como Patty

Complete o Chapter 1 para liberar Patty. Suas habilidades são baseadas em Nadia.

Jogar como Rhombus

Complete o Chapter 2 para liberar Rhombus. Suas habilidades são baseadas em Cyrus.

Jogar como Vault Dweller

Complete o Chapter 3 para liberar Vault Dweller. Suas habilidades são baseadas em Cyrus.

BALDUR'S GATE: DARK ALLIANCE 2

Cheat Mode

Segure LI + RI + △ + □ + ○ + X (PS2) ou L + R + Y + A + B + X (Xbox) e digite Start durante o jogo. Isso vai liberar opções como "Invulnerability" (invencibilidade) e "Level Warp" (seleção de fase). Depois de usar o "Level Warp" pressione ○ para voltar ao game.

Level 10

Segure LI + RI + △ + □ + ○ + X (PS2) ou L + R + Y + A + B + X (Xbox) e digite L2 (PS2) ou Branco (Xbox) durante o jogo. Seu personagem estará no level 10 com 45 pontos e 500 mil de dinheiro. Para usar o código novamente, salve o jogo, volte para a tela-título e recarregue o save.

Jogar como Drizzt Do'Urden

Termine o jogo em qualquer nível de dificuldade. Depois, selecione Alessia Faithhammer e coloque para baixo na tela de seleção de personagens.

Play as Artemis Entreri

Termine o jogo na dificuldade Extreme. Depois, selecione Alessia Faithhammer e coloque para baixo duas vezes na tela de seleção de

personagens.

Dificuldade Extreme

Termine o jogo em qualquer nível de dificuldade.

Duplicando itens

Salve o jogo. Coloque no chão os itens que quiser duplicar. Use a opção Load Character. Pegue os itens no chão e salve o game.

MAFIA

Modo de corrida

Termine todas as missões do Story Mode.

Carros no modo Free Ride

Entre num carro no modo Story para liberá-lo no modo Free Ride.

Caminhão Bigfoot no modo Free Ride

Chegue em primeiro lugar em todas as corridas do modo Racing Championship.

Seleção de carros no modo Free Ride

Ao entrar no modo Free Ride, começará num carro e um portão avermelhado logo atrás. Vá para a frente até chegar à rua e volte de ré para local do início. A tela de seleção de carros irá aparecer e poderá selecionar carros.

Dinheiro fácil

- Mate os homens de preto com chapéu preto, os gângsteres. São \$500 por cabeça.
- Detone carros para ganhar \$100 por cada um deles.
- Dirija táxis.

WRATH UNLEASHED

Arena Elephant Pool

Vença 20 batalhas por time para liberar a Elephant Pool no modo Versus.

Arena Metal Age

Vença 100 batalhas de arena para liberar a Metal Age no modo Versus.

GAMECUBE

I-NINJA

Pular de fase

Pause o jogo, segure R e digite B(3), X. Solte R, segure L e digite Y(2). Solte L, segure R e digite B(2).

Melhorar espada

Pause o jogo, segure L + R e digite X, B, X, Y(2), B, X, B.

Cabeção

Pause o jogo, segure R e digite Y(4). Solte R, segure L e digite Y(2). Segure L + R e digite Y, X, Y.



ARMY MEN: SARGE'S WAR

Várias dicas

Para inserir os códigos baixo, pause o jogo e digite-os segurando o botão L. Uma mensagem confirma a dica.

Todas as armas da fase: →, X(2), Y, X

Slow Motion: ←, ↓, ↑, →, X

Buracos e pegadas de

Beagle: ↓, ↑, X, Y, X

Luz alternativa: ↑, →, ↑, ↓, X

FINAL FANTASY: CRYSTAL CHRONICLES

Minigame Blazin' Caravans

Consiga todos os carimbos dos Moogle Nests. Jogue o minigame multiplayer em qualquer Moogle Nest usando o cabo link.

PLAYSTATION 2

R-TYPE FINAL

Naves

Digite as senhas na R's Museum para ganhar as naves. As passwords são diferentes entre a versão americana e a japonesa.

Nave	Versão americana	Versão japonesa
Lady Love (#3)	5270 0725	4170 4170
Strider (#24)	2078 0278	5050 1060
Mr. Heli (#59)	1026 2001	5959 5959
Curtain Call (#100)	1009 9201	9910 0101

Invencibilidade

Pause o jogo, segure L2 e digite →(2), ←, →, ←(2), →, ←, LI, ↑(2), ↓(2), ↑, ↓, ↑, ↓, LI. Um som confirma a dica. Entre com o código novamente para desfazer a invencibilidade. Na versão japonesa, pause o jogo, segure L2 e digite →(2), ←, →, ←(2), →, ←, R2, ↑(2), ↓(2), ↑, ↓, ↑, ↓, R2.

Tiro 99.9%

Pause o jogo, segure L2 e digite R2(2), ←, →, ↑, ↓, →, ←, ↑, ↓,

△. Um dom confirma a dica.

Power Up azul

Pause o jogo, segure L2 e digite R2(2), ←, →, ↑, ↓, →, ←, ↑, ↓, ○. Um som confirma a dica.

Power Up vermelho

Pause o jogo, segure L2 e digite R2(2), ←, →, ↑, ↓, →, ←, ↑, ↓, □. Um som confirma a dica.

Power Up amarelo

Pause o jogo, segure L2 e digite R2(2), ←, →, ↑, ↓, →, ←, ↑, ↓, X. Um som confirma a dica.

I-NINJA

Pular de fase

Pause o jogo, segure R1 e digite ○(3), ○. Solte R1, segure LI e digite △(2). Solte LI, segure R1 e digite □(2).

Melhorar espada

Pause o jogo, segure LI + R1 e digite ○, □, ○, △(2), □, ○, □.

Cabeção

Pause o jogo, segure R1 e digite △(4). Solte R1, segure LI e digite △(2). Segure LI + R1 e digite △, ○, △.

AIR FORCE DELTA STRIKE

Aviões bônus

Termine o jogo e salve. Use esse save para começar um novo jogo. Termine a missão Blue Wing Knights e escolha outra missão. Na tela de seleção de aeronaves pressione □ para escolher entre a Vic Viper ou outras naves bônus.

Extras

Termine o jogo e salve. Use esse save para começar um novo jogo para começar com todas as aeronaves, medalhas, dinheiro, estatísticas, vídeos e fases.

Auto-destruição

Quando estiver na nave Vic Viper, pause o jogo e digite ↑(2), ↓(2),

←, →, ←, →, X, ○. A nave explodirá quando sair do pause.

Jogar como Ellen McNichol

Concentre seu jogo em Ken. Toda vez que vir Albert, derrube-o. Assim, Ellen estará disponível nas missões espaciais com naves como Bird of Prey.

.HACK PART 4: QUARANTINE

Extras

Termine o jogo para liberar o modo Parody. Disponível somente na versão japonesa.

MX UNLEASHED

Carreira completa

Entre com o código CLAPPEDOUT para liberar a opção "Character Completion" na tela de "Cheats". Todos os bônus estarão destravados.

Classe 50cc

Entre com o código SQUIRRELDog para liberar a opção "50 cc Class" na tela de "Cheats".

Leis físicas de profissional

Entre com o código SWAPPIN para liberar a opção "Pro Physics" na tela de "Cheats".

MAXIMO VS. ARMY OF ZIN

Galeria

Termine uma fase achando todos os itens, baús, reféns para liberar imagens na galeria de arte. Cada fase libera mais imagens.

NIGHTSHADE

Roupa alternativa de Hibana

Termine o jogo na dificuldade Normal ou Hard. Cada um deles libera uma roupa diferente.

Jogar como Hisui

Termine o jogo na dificuldade Easy.

Roupa alternativa de Hisui

Colete todas as 88 moedas secretas (Secret Clan Coins).

Jogar como Hotsuma

Insira um Memory Card com o save final de Shinobi. Depois, termine o jogo na dificuldade Normal.

Jogar como Joe Musashi

Complete as 88 missões do jogo e colete as moedas (Secret Clan Coins).

RISE TO HONOR

Dificuldade Hard

Termine o jogo na dificuldade Normal.

Mais roupas

Termine o jogo para liberar as roupas Once Upon a Time in China e Fist of Legend.

Vídeos

Termine o jogo para liberar os vídeos Young Michelle e Young Kit Yun.

ONIMUSHA 3

Dificuldade Easy

Na dificuldade Normal, morra 3 vezes.

Dificuldade Hard

Termine o jogo na dificuldade Normal.

Dificuldade Issen

Termine o jogo na dificuldade Hard.

Dificuldade Oni

Termine o jogo na dificuldade Issen.

Treinamento Oni

Termine o jogo com todos os treinamentos feitos.

Minigame Puzzle Dimension

Termine o jogo com todos os baús com quebra-cabeças abertos.

Minigame Heihachi Buraiden

Termine o jogo.

Minigame Oniisha

Termine o jogo na dificuldade Normal.

Roupa extra 1 de Samanosuke

Termine o game jogando mais com Samanosuke.

Roupa extra 2 de Samanosuke

Tenha dados do game Onimusha Buraiden (Onimusha Blade Warriors). Ou termine o treinamento Oni.

Roupa extra de Jacques

Termine o game jogando mais com Jacques.

Roupa extra de Michelle

Termine o jogo no rank máximo, o Onimusha.

Superequipamento

Termine o minigame Oniisha. Os personagens terão as melhores espadas e muitos itens.

Especiais e flechas são infinitos.



METROID: ZERO MISSION

Extras

Termine o game para liberar o Gallery, Metroid original, modo Hard e Sound Tests. Nota: mais imagens são acrescentadas no modo Gallery a medida que vir outros finais do game. Se começar um novo jogo com o save do final jogará o modo Time Attack.

Gallery do Metroid Fusion

Use o cabo link e conecte-se com o Metroid Fusion do GameCube.

Finais

Complete o jogo nas condições abaixo para ver as diferentes imagens de Samus.

Imagem	Condições
No bar com tops e shorts	100%, dificuldade Normal, menos de 2 horas
Olhando para o pôr-do-sol sem capacete	Mais de 15%, dificuldade Normal, menos de 3 horas
Olhando para a cidade de top e shorts	100%, dificuldade Hard, menos de 2 horas
Sentada perto da janela de top e shorts	Menos de 15%, dificuldade Normal
Sentada numa rocha com armadura	100%, dificuldade Easy ou mais de 15%, dificuldade Normal ou superior, mais de 4 horas
Em pé com armadura	Menos de 15%, dificuldade Hard
Andando pela cidade de top e shorts	100%, dificuldade Normal ou superior, mais de 2 horas
Usando jumpsuit azul	Mais de 15%, dificuldade Normal ou superior, menos de 2 horas

Passwords para Metroid original

Entre com as senhas para o minigame Metroid original.

Efeito	Password
Samus sem armadura no início	000000 000020 000000 000020
Samus sem armadura em Norfair	SAMUS8 RIDLEY 444444 444444
Samus sem armadura em Kraid's Lair	JUSTIN BAILEY -----
Invencibilidade	NARPAS SWORD0 000000 000000
Melhor final, sem armadura, perto do fim	X----- --N?WO dV-Gm9 W0IGMI
Modo Debug	BOMBS_MISSILE SCREW_ATTACK
Modo Hard	999999 999999 KKKKKK KKKKKK
Morph Ball e Bombas desde o início	000000 000000 4G0000 00000H
Mother Brain derrotado	SAMUS_BEATS_MOTHER BRAIN_

YU-GI-OH! WORLD CHAMPIONSHIP TOURNAMENT 2004

Todos os cards

Derrote todos vinte vezes. Digite L, R, Select, A, B, ←, →, ↑, ↓, Start no menu de seleção.

Ver créditos novamente

Veja uma vez os créditos. Digite ↑(2), ↓(2), ←, →, ←, →, B, A no menu de seleção.

Sem restrição

Complete o game em 100%, isto é, com todas as cartas coletadas. Agora, as cartas restritas não são mais restritas.

Blue Millennium Booster

Defeat Rare Hunter dez vezes.

Blue/Green Millennium Booster

Derrote Strings dez vezes.

Dark Ruler Hades Booster

Derrote Bandit Keith dez vezes.

Gold Millennium Booster

Derrote Odion dez vezes.

Guardian Sphinx Booster

Derrote Pegasus dez vezes.

Jinzo Booster

Derrote Weevil dez vezes.

Purple Millennium Booster

Derrote Umbra and Lumis dez vezes.

Red Millennium Booster

Derrote Arkana dez vezes.

Relinquished Booster

Derro00000.te Rex Raptor dez vezes.

The Masked Beast Booster

Derrote Maku Tsunami dez vezes.

Thousand-eyes Restrict Booster

Derrote Bonz dez vezes.

Toon Summoned Skull Booster

Derrote Espa Roba dez vezes.

Yamata Dragon Booster

Derrote Joey Wheeler dez vezes.

Zombrya the Dark Booster

Derrote Mai Valentine dez vezes.

Liberar duelistas permanentemente

Derrote um duelista dez vezes para poder selecioná-lo permanentemente.

Lute com computador

Derrote todos os lutadores do alinhamento 5 por 15 vezes cada um. Lute com Seto Kaiba 3 vezes em seqüência e na quarta vez libere o computador.

Lute com Bandit Keith

Derrote todos os lutadores do alinhamento 2 por 5 vezes cada um e tenha um card do Barrel Dragon na pasta e nenhum no deck.

Lute com Bonz

Derrote todos os lutadores do alinhamento 1 por 3 vezes cada um e abra pelo menos 5 vezes o Barrel Dragon booster pack.

Lute com Espa Roba

Derrote todos os lutadores do alinhamento 1 por 3 vezes cada um e abra pelo menos 5 vezes o Red Eyes Black Dragon booster pack.

Lute com Ghouls (aleatório)

Derrote Bandit Keith, Joey Wheeler, Mai Valentine e Pegasus 7 vezes cada um.

Lute com Ghouls

Derrote Marik Ishtar uma vez.

Lute com Ishizu Ishtar

Derrote todos os 5 Ghouls 10 vezes cada um. Você precisa usar um deck sem cards mágicos e de armadilha para duelar com Ishizu.

Lute com Joey Wheeler

Derrote todos os lutadores do alinhamento 2 por 5 vezes cada um e tenha um card Jinzo na sua pasta e nenhum no deck.

Jogar como Joey Wheeler

Derrote Yami Marik 20 vezes e Joey Wheeler 10 vezes. Assim você libera Joey Wheeler. Ele tem magias que fazem diminuir o LP. Você não pode duelar com Joey tendo um card Jinzo no seu deck.

Lute com Mai Valentine

Derrote todos os lutadores do alinhamento 2 por 5 vezes cada um e tenha o card Harpie Lady na sua pasta mas nenhum Harpie's Feather Duster no seu deck.

Lute com Mako Tsunami

Derrote todos os lutadores do alinhamento 1 por 3 vezes cada um e abra pelo menos 5 vezes o Black Luster Soldier booster pack.

Lute com Marik Ishtar

Derrote cada um dos 5 Ghouls uma vez.

Lute com Maximillion Pegasus

Derrote todos os lutadores do alinhamento 2 por 5 vezes cada um e tenha pelo menos um Toon World, um Blue-Eyes Toon Dragon e um Toon Summoned Skull na pasta.

Lute com Rex Raptor

Derrote todos os lutadores do alinhamento 1 por 3 vezes cada um e abra pelo menos 5 vezes o Blue Eyes White Dragon booster pack.

Lute com Seto Kaiba

Derrote Ishizu Ishtar 10 vezes.

Lute com Shadi

Derrote Seto Kaiba 20 vezes.

Lute com Simon

Derrote todos os lutadores do alinhamento 5 por 15 vezes cada um. Duele também com Tea, Tristan ou Truesdale três vezes em seqüência e na quarta vez lutará com Simon.

Lute com Weevil Underwood

Derrote todos os lutadores do alinhamento 1 por 3 vezes cada um e abra pelo menos 5 vezes o Black Skull Dragon booster pack.

Lute com Yami Bakura

Derrote todos os lutadores do alinhamento 5 por 15 vezes cada um. Lute com Bakura três vezes em seqüência e na quarta vez libere Yami Bakura.

Lute com Yami Marik

Derrote todos os lutadores do alinhamento 5 por 15 vezes cada um. Lute com Marik três vezes em seqüência e na quarta vez libere Yami Marik.

Lute com Yami Yugi

Derrote todos os lutadores do alinhamento 5 por 15 vezes cada um. Lute com Yugi três vezes em seqüência e na quarta vez libere Yami Yugi.

Luta mais rápido

Segure L na tela de seleção de duelistas. Continue segurando L até que o duelo comece e a luta será muito mais rápida.

BALDUR'S GATE: DARK ALLIANCE

Extras

Complete o jogo com o guerreiro humano para liberar um guerreiro elfo.

XBOX

SILENT SCOPE COMPLETE

Extras

Termine os jogos para liberar opções bônus.

NINJA GAIDEN

Roupa alternativa

Termine o jogo na dificuldade Normal. Depois, segure L enquanto seleciona o New Game.

Espada de plasma

Termine o jogo na dificuldade Normal.

Todos os vídeos

Termine o jogo na dificuldade Normal ou Hard.

Dificuldade Very Hard

Termine o jogo na dificuldade Normal ou Hard.

AUTO MODELLISTA

Circuito Tamiya Kagegawa

Complete a fase Final (sete corridas sem mountain passes). Haverá uma prova de carrinhos de controle remoto.

PC

ALIEN BLAST: THE ENCOUNTER

Cheat Mode

Digite F9 durante o jogo e, depois, entre com os códigos a seguir.

Efeito	Código
Modo God	god
Seleção de fase	load level <1-45>
Todas as armas	allweapons
Munição infinita	allammo

UNREAL TOURNAMENT 2004

Cheat Mode

Digite a tecla Tab durante o botmatch para mostrar a tela de console. Entre com os seguintes códigos:

Efeito	Código
Munição total	allammo
Todas as armas	loaded
Energia ilimitada	god
Modo vôo	fly
Visão de terceira pessoa	behindview 1
Andar pelas paredes	ghost

RAINBOW SIX 3: ATHENA SWORD

Cheat Mode

Digite a tecla ~ durante o jogo para mostrar o console. Depois, entre com os códigos a seguir para ativar os efeitos. Atenção: obedeça maiúsculas e minúsculas.

Efeito	Código
Libertar prisioneiros	rescueHostage
Desativar bombas	disarmbombs
Desativar fones	deactivatelODevice
Desativar regras de moralidade	disableMorality
Mostrar todas as rotas	All
Inimigos invencíveis	godterro
Inimigos se rendem	tSurrender
Todos são invencíveis	godall
Prisioneiros são invencíveis	godhostage
Modo invisível	playerInvisible
Matar todos inimigos	killpawns

VIETCONG: FIST ALPHA

Cheat Mode

Digite a tecla ~ durante o jogo para mostrar a tela de console. Digite giftfrompterodon para liberar o Cheat Mode. Depois, entre com os códigos a seguir para ativar as funções. Nota: muitas das dicas só podem ser usadas no modo de uma pessoa.

Efeito	Código
Restaurar energia	chtheal
Restaurar energia do time	chthealteam
Seleção de arma	chtweap <0-30>
Recarregar munição	chtammo
Pegar granadas	chtgrenades
Inimigos não te atingem	chtkostej
Acessar mapas	chtallqf
VC e NVA usam máscaras indígenas	htcannibals
Visão de terceira pessoa: ligar/desligar	cht3pv <0 ou 1>
Mostrar/Esconder taxa de frame	showfps <0 ou 1>
Mostrar/Esconder estatísticas	showprof <0 ou 1>

PLAYSTATION 2

SONIC HEROES

Código de ativação 949037FC B5268958

Level máximo para todos os personagens
24103568 32B4C3DF

Challenge Mode - Time Chaotix

Egg Hawk: High Score 244C492E FAF30817

Egg Hawk: máximo de anel

24401938 BEF0012E

Egg Hawk: sem tempo 04D01128 36F0413C

04D01128 36F0613C

04D01129 36F0413C

Egg Hawk: Rank A 04501129 B6F0613C

Grand Metropolis: High Score

240C482E FA730897

Grand Metropolis: máximo de anel

24001838 BE7001AE

Grand Metropolis: sem tempo

04901028 367041BC

04901028 367061BC

04901029 367041BC

Grand Metropolis: Rank A

04101029 B67061BC

Ocean Palace: High Score

244C4A2E FAF30897

Ocean Palace: máximo de anel

24401A38 BEF001AE

Ocean Palace: sem tempo

04D01228 36F041BC

04D01228 36F061BC

04D01229 36F041BC

Ocean Palace: Rank A 04501229 B6F061BC

Seaside Hills: High Score

244C4B2E FA730817

Seaside Hills: máximo de anel

24401B38 BE70012E

Seaside Hills: sem tempo

04D01328 3670413C

04D01328 3670613C

04D01329 3670413C

Seaside Hills: Rank A 04501329 B670613C

Challenge Mode - Time Dark

Egg Hawk: High Score 244C4B2E FAF30817

Egg Hawk: máximo de anel

24401B38 BEF0012E

Egg Hawk: sem tempo 04D01328 36F0413C

04D01328 36F0613C

04D01329 36F0413C

Egg Hawk: Rank A 04501329 B6F0613C

Grand Metropolis: High Score

240C4A2E FA730897

Grand Metropolis: máximo de anel

24001A38 BE7001AE

Grand Metropolis: sem tempo

04901228 367041BC

04901228 367061BC

04901229 367041BC

Grand Metropolis: Rank A

04101229 B67061BC

Ocean Palace: High Score

244C492E FA730897

Ocean Palace: máximo de anel

24401938 BE7001AE

Ocean Palace: sem tempo

04D01128 367041BC

04D01128 367061BC

04D01129 367041BC

Ocean Palace: Rank A 04501129 B67061BC

Seaside Hills: High Score

244C482E FA730817

Seaside Hills: máximo de anel

24401838 BE70012E

Seaside Hills: sem tempo

04D01028 3670413C

04D01028 3670613C

04D01029 3670413C

Seaside Hills: Rank A 04501029 B670613C

Challenge Mode - Time Rose

Egg Hawk: High Score 244C4B2E FAF30897

Egg Hawk: máximo de anel

24401B38 BEF001AE

Egg Hawk: sem tempo 04D01328 36F041BC

04D01328 36F061BC

04D01329 36F041BC

Egg Hawk: Rank A 04501329 B6F061BC

Grand Metropolis: High Score

240C482E FA730817

Grand Metropolis: máximo de anel

24001838 BE70012E

Grand Metropolis: sem tempo

04901028 3670413C

04901028 3670613C

04901029 3670413C

Grand Metropolis: Rank A

04101029 B670613C

Ocean Palace: High Score

244C4A2E FAF30817

Ocean Palace: máximo de anel

24401A38 BEF0012E

Ocean Palace: sem tempo

04D01228 36F0413C

04D01228 36F0613C

04D01229 36F0413C

Ocean Palace: Rank A 04501229 B6F0613C

Seaside Hills: High Score

244C482E FA730897

Seaside Hills: máximo de anel

24401838 BE7001AE

Seaside Hills: sem tempo

04D01028 367041BC

04D01028 367061BC

04D01029 367041BC

Seaside Hills: Rank A 04501029 B67061BC

Challenge Mode - Time Sonic

Egg Hawk: High Score 244C482E FAF30887

Egg Hawk: máximo de anel

24401838 BEF0013E

Egg Hawk: sem tempo 04D01028 36F041AC

04D01028 36F061AC

04D01029 36F041AC

Grand Metropolis: High Score

240C4A2E FA730807

Grand Metropolis: máximo de anel

24401938 BEF001BE

Grand Metropolis: sem tempo

04901228 3670412C

04901228 3670612C

04901229 3670412C

Grand Metropolis: Rank A

04101229 B670612C

Ocean Palace: High Score

244C492E FA730807

Ocean Palace: máximo de anel

24401B38 BE7001BE

Ocean Palace: sem tempo

04D01128 3670412C

04D01128 3670612C

04D01129 3670412C

Ocean Palace: Rank A 04501129 B670612C

Seaside Hills: High Score

244C4A2E FA730887

Seaside Hills: sem tempo

04D01228 367041AC

04D01228 367061AC

04D01229 367041AC

Seaside Hills: Rank A 04501229 B67061AC

Códigos mistos

Desativar tempo 24913674 BDBCD549

Voo infinito 249812AC B416C76D

Vidas infinitas 24009368 3A34C76B

Anéis infinitos 24009878 9AB4936F

Tema Blast infinito 249056E8 24B4D5EA

SIMS BUSTIN' OUT, THE

Código de ativação 94D4BEA2 9F369D52

Motivos sempre cheios 24810EBA 16B6D279

249914AE 1696D359

249914AE 9696D369

24C12CFA 1636C419

24D935EE 9E16C519

24D935E8 1E16C539

24D935E8 9E16C589

24C10EBA 16B6D249

24D116E8 06B5D718

24810DBA 16B6D2E9

249915AE 1E96D3F9

Infinito Cash 2451A6AA 9276C10B

2453A69E 9A74C02B 24DAF60A 1675C118

24D1BEA8 1357C139 24D13268 30B657E4

PITFALL: THE LOST EXPEDITION

Código de ativação 9481B8B2 7D3E8198

Energia infinita 24509708 3AFC5578

999 estátuas (necessário comprar algo primeiro)

2440B978 9A34870B

2440BC38 BAF417DB

NIGHTSHADE

Código de ativação 94C43BBE 19A6CEFB

24C1A6AA 1676C10B

24C3BEB0 175C802A

24D3A638 17748111

24D2A628 1674C13A

24C9BFAC 1A56C120

24DAF70A 1675C118

24D9F7BA 9257C939

249110E8 30F64120

100 combos em um golpe

24C09588 9A744589

Um golpe mata 241836A8 06F44128

Zero de Retries 249131B4 9FFC41A9

248239AA 82F408B1

Chakra infinito 24C9FEAE 1E578998

24C9B6BC 165681B9

Energia infinita 24C9BEBE 17568188

24C9B6BA 965681A9

Ninjitsu infinito 2451B4A8 1674C11B

24D9B4AE 16568131

Shurikens infinitos 24D1B4A8 1E74C109

24D9B4AA 96568121

Tempo infinito 2441BCAE 9E74C18B

24C9BCAC 9B5681A8

24D3BC8E 9F568191

Seleção de fase/personagem

45701068 10F44568

398547EC 97AB91D0

Extras e galria 45701068 10E44578

3942D6E1 9BABB1E0

R-TYPE FINAL

Código de ativação 94809EE8 BCE65914

Galeria cheia 240F6F96 C90F8A73

Crédito infinito 24009768 1C34C3AA

Energia infinita 2450B568 3634437C

Vidas infinitas 2410976A 1434C398

Carregamento de tiro instantâneo

2480967A 16F006CC

Dose máxima 2497D6E8 42F1498C

Escore máximo 2404977E DD3DCB2A

Liberar naves 44129668 1634C1C8

59B5493C 272991D8

VS. AI Mode: jogador 1 com energia máxima

2494D5C8 62B548DC

VS. AI Mode: jogador 2 com energia máxima

24D4F188 6235581C

RISE TO HONOR

Código de ativação F450BE28 FA7C0516

Energia infinita 24C29CE8 82D553B9

Adrenalina e bloqueio infinito

24D8B1E8 0474454A

Um golpe mata (use com a energia infinita)

245816A8 2474572C

MAFIA

Código de ativação 94D59EE6 B2EACA56

Munição infinita 24921AFC 9D70875D

Dano de carro infinito (só no modo Race)

249229FC 9FB4916D

Energia infinita (no carro)

24D23EBC 9DF405FD

Energia infinita (a pé) (Again Most Enemies)

24939488 06545599

Tempo infinito* I 24D29BFC BDB491D9

(*) O tempo continuará correndo mas tempo é infinito.

LUPIN THE 3RD: TREASURE OF SORCERER KING

Dummy Dolls infinito	24003E2E BE74434A
Tempo infinito	24909068 3634C338
Energia infinita	2480B97A 3EB49598

GAMECUBE

I-NINJA

Código de ativação	EG3Q-QP3A-6Y1MH 75TZ-9WH8-5DJKN
Energia infinita	GHK6-2Q6Q-UR0QJ E4ME-2DXT-3NMZF
Energia extra	WAY7-NOEH-TR0W9 AMCK-Y418-QBFHE
Invencibilidade	QWJR-DZ6N-G41UM 5B99-8TVN-BGREG
Infinite Lives	M4CE-CX87-B6HZ0 ANWB-PTU8-HFYP9
Pontuação máxima	C7D6-R694-74QQ4 6GUY-JAQJ-M589B
Dinheiro máximo	2VHF-WNXM-XTA7I 8B9B-QURT-50QRZ
Dinheiro máximo no Bank	B5VM-AFKJ-VJUZH CA2VW-K5ED-ZKAXZ
Muitas mortes (Kills para melhorar a espada)	AY41-PZG2-34UTT 01W6-5CA6-PAMDJ

JAMES BOND 007: EVERYTHING OU NOTHING

Código de ativação	RHH3-9QTT-JMJRR QF22-VQHG-H9Y7Y XVMP-5J9F-DRCGW QQDQ-GYCY-M6J57 P090-GHTX-JM7WU TDD6-H577-45Y8N 57D2-FUGK-2KWMU NR2N-90QW-52Z4G 2PB9-J13Q-MZ0UM YDRG-54EX-6VQDU AYCU-ZXFD-G8E9V
Liberação/completar missões	3AXN-V5DG-FP8NH 5BT4-TXVB-39F7X 4FE1-ZT71-CHGDT YM0Y-MRIG-53ZGH
Energia infinita	ZPY6-73N9-9TWXJ MHQV-R2B7-7KXFI RW77-E41N-C5K7Z
Munição infinita	XIZI-89KM-NFRE4 MHQV-R2B7-7KXFI 8M95-63NV-VROOQ
Liberação personagens/mapas de multijogador	2HQ3-T4YK-8WUV2 MHQV-R2B7-7KXFI MXEU-NUOZ-EN7MF
Mesmo personagem no modo cooperativo	90ZT-TPH4-31FYJ MHQV-R2B7-7KXFI 2BKC-GUAH-50A20
Energia infinita (no carro)	DZGF-VTON-3Y5PQ RYTK-P5QN-7MZ3F DPUE-04E4-40XKP
Misséis infinitos (no carro)	J864-17XY-3K20X RYTK-P5QN-7MZ3F XNA4-9KMR-9DD4F

PITFALL: THE LOST EXPEDITION

Código de ativação	KN3M-R218-UGQRG BN62-9CVT-QYGIC
Energia infinita	KDQG-0J0J-MYHGX WWW2-87ZU-MYH7Y R3C3-2YKK-BJPWM
Liberação minigame Pitfall	6VVV3-081G-68UVA B9TX-YJID-JNFAN
Liberação minigame Pitfall 2	HK5Z-UX4M-1BHA6

BC83-BJWV-AWQWV

Escolha de gravidade

Sem gravidade (só objetos)	3WFM-374Y-K63XH KP8B-V6WX-12DQC
----------------------------	------------------------------------

Baixa gravidade Gravity (só objetos)	ABEV-FRCJ-Q9AFC C7XN-PYWB-05BB7
--------------------------------------	------------------------------------

Escolha de personagens

Jogar com Nicole	MC02-JAJH-501DI YQHN-D9NI-QYYFX
------------------	------------------------------------

Jogar com um nativo	CTQF-6ZNI-U8GA0 4Q9N-HNN6-6JU8M
---------------------	------------------------------------

Jogar com Pitfall Harry	GHGR-A57X-B0N7R ARNA-7CHT-FB1M4
-------------------------	------------------------------------

Escolha de velocidade

Slow Motion	W89J-63XA-R6GD5 RHDH-C7Y1-3D982
-------------	------------------------------------

Modo Hyper	GAHA-1AFK-12QVB RETM-D9QC-5BB98
------------	------------------------------------

METAL ARMS: GLITCH IN THE SYSTEM

Código de ativação	9KVZ-VP5Q-ABK5Q Z74N-R1W2-YB23P
Energia infinita: Glitch	6E4D-K1CZ-WDEU9 Z9GB-V7Z3-EBVD3 F5MP-4PH8-9PADH

Energia infinita: Rat Vehicles	NJUU-8CTM-GWGER 703M-5KYQ-NCY52 MUTJ-25UX-03KEM
--------------------------------	-------------------------------------------------------

Laser não interrompe	A06R-HYZK-AWDVJ 89EK-NGUW-R774R
----------------------	------------------------------------

Munição infinita: todas as armas	EF5P-G08H-Y5TVI KQ4C-CV6U-GUJ15 VYYZ-PE6P-UVGVC
----------------------------------	-------------------------------------------------------

Máximo de Washers	FJDY-VQMO-TU97R VC6M-0FKY-4JAUD
-------------------	------------------------------------

Complete Level For 100 Chips	UCFQ-P522-2KZNC BBFD-KGW3-F9RMV
Supersalto	DRWM-JZ68-N5FGA 32PV-H3F9-EW2XK

Infinite Time: Timed Missions	08W6-N29C-ZCP96 50BX-00WX-D463F T9WF-P1CC-PK4JK
-------------------------------	-------------------------------------------------------

Lasers rápidos (todos)	ACD6-18CH-BA08W DMH0-JPQJ-NU7VW ZUD9-6TVT-YK708 8W99-CCB3-81G8U NMSB-U2PP-7TUXD
------------------------	---------------------------------------------------------------------------------------------

PRINCE OF PERSIA

Código de ativação	FCFU-13RX-7NGQN D20H-UTT4-K4UTQ
--------------------	------------------------------------

	5GWN-K7M8-BR6CU BBQE-PJH8-KA4UF D4F8-2JXT-JG522 PJWJ-NUDZ-3N1FR X05B-0TDI-BWWTI 9C14-CB4T-DEQHG 72MJ-ZT84-712N6
--	-----------------------------------------------------------------------------------------------------------------------------------

Energia infinita	AHBU-XJM7-10YUD XAP3-K86E-HUN0M
------------------	------------------------------------

	TTA-H5D0-H3B3Q RV9X-3BXF-6PF6C
--	-----------------------------------

Invencibilidade	HE9E-D5X2-YAUQG PAG1-X1DR-N064D
-----------------	------------------------------------

Ganho rápido de areia	8X12-ZQKH-NNU95 V205-0PKB-6DRDM ZU54-VGBQ-KUQ5N
-----------------------	-------------------------------------------------------

Tanque de areia infinito	HFE8-HR6F-37A85 4CTE-FGEJ-QZD5I
--------------------------	------------------------------------

Ganho rápido de barra Power	00GQ-QN90-BGK0T MXJZ-BBVX-9K09Q
-----------------------------	------------------------------------

Barra Power infinito	BYF9-H9XP-PB8E5 Z34A-IQ3Y-A162E
----------------------	------------------------------------

Energia infinita: Farah	32WG-BVYG-1E9JK 7KB6-VCUZ-RG0Q0 IVPR-ZKWT-WCB0R
-------------------------	-------------------------------------------------------

Librar Prince of Persia original	0MQZ-RDEX-XX06E ANZA-JK65-3KCJ6
----------------------------------	------------------------------------

Códigos para Prince of Persia original	77RU-B112-X3ZH3 51PI-QJ6W-TE85U 8EKW-ESD1-J5BZ7 4ZJT-Q3UG-MFN7G
----------------------------------------	--------------------------------------------------------------------------

Energia infinita	77RU-B112-X3ZH3 51PI-QJ6W-TE85U 8EKW-ESD1-J5BZ7 4ZJT-Q3UG-MFN7G
------------------	--------------------------------------------------------------------------

Começar com energia máxima	T4J4-85D4-390BZ 51PI-QJ6W-TE85U ZTW5-2C6K-WXJ2D DHWI-PMHE-8RTTA
----------------------------	--------------------------------------------------------------------------

Infinite Time	6MZQ-F53C-8BGAF NV32-7V5T-7MHXK V6EE-U7CW-ZCE9U
---------------	-------------------------------------------------------

Inimigos morrem na hora	HG00-FXVK-AEEGP NV32-7V5T-7MHXK 93UE-2P6Z-KCK34
-------------------------	-------------------------------------------------------

Sobreviver a grandes quedas	M43D-1337-FCDD6 NV32-7V5T-7MHXK 11KE-AUW7-U21BU
-----------------------------	-------------------------------------------------------

Ter a espada	8FRE-PB5Q-UUVU27 NV32-7V5T-7MHXK T7Z4-Z1UJ-1DU9R
--------------	--------------------------------------------------------

Começar na fase 2	VIMC-2XIN-J3UEJ 922T-RUHX-8FHM7 HKCU-6HK5-D1E5X
-------------------	-------------------------------------------------------

Começar na fase 3	7TMU-NPIK-BKDBW 51PI-QJ6W-TE85U CWPU-WVUG-FE1BA FDJ5-V5A1-CTYHN
-------------------	--------------------------------------------------------------------------

Começar na fase 4	ZAP3-PUXB-U14DI 51PI-QJ6W-TE85U 57T5-4PNI-NGXPU 5MQP-N426-A0JYQ
-------------------	--------------------------------------------------------------------------

Começar na fase 5	0BIX-CQR9-73NIK 51PI-QJ6W-TE85U JJYT-N7B4-98VDT JBQD-HMM0-QGAG0
-------------------	--------------------------------------------------------------------------

Começar na fase 6	96GU-8AQK-K50AU 51PI-QJ6W-TE85U JX44-7YBH-6BHUY XQ7B-U707-CED1H
-------------------	--------------------------------------------------------------------------

Começar na fase 7	6034-XB96-JVFTD 51PI-QJ6W-TE85U D479-0DMA-5PDQJ RNHF-2NH7-3GZX3
-------------------	--------------------------------------------------------------------------

Começar na fase 8	JHX8-BCC0-7K6Z2 51PI-QJ6W-TE85U 5R08-4VAD-BU9ZY CFQJ-27QR-29KJR
-------------------	--------------------------------------------------------------------------

Começar na fase 9	ZBNX-9CG3-5Q3TB 51PI-QJ6W-TE85U 91V6-C9PQ-UHHKV MXG2-SUMU-H9KGR
-------------------	--------------------------------------------------------------------------

Começar na fase 10	HQVN-8VTV-N2YCN 51PI-QJ6W-TE85U VU5R-WPAM-23TX8 VXVR-0WM7-CT4P5
--------------------	--------------------------------------------------------------------------

Começar na fase 11	X4KZ-8FYU-HKBTM 51PI-QJ6W-TE85U 4ZQU-N4B8-C86EP 9Y1Z-HBKV-X1E1I
--------------------	--------------------------------------------------------------------------

Começar na fase 12 ato 1	NVW3-UUVV-0F60I 51PI-QJ6W-TE85U E55E-2YR3-89HPT UDVY-031Z-Z0UEG
--------------------------	--------------------------------------------------------------------------

Começar na fase 12 ato 2	X5QG-U4G2-1YK85 51PI-QJ6W-TE85U Y1B7-MDD6-6FPUP T711-JT9J-8U9NF
--------------------------	--------------------------------------------------------------------------

Começar na fase 12 ato 3	KMV7-11F5-4TYQV 51PI-QJ6W-TE85U G9Y8-VHUB-8PF3V NC37-M3YV-V297Y
--------------------------	--------------------------------------------------------------------------

	8WYA-2Q31-7FVW6 FZRJ-T0XM-421JU
--	------------------------------------

Muito dinheiro	9RAJ-XPXZ-Q5WTQ ERAF-MZBY-5CBXN 8WQR-5X6D-MY4JV M749-74QD-UK2D1 Z8BG-XMD2-ZFW93 F29Q-DZ0X-07ZDC J106-YPDR-CXELI ZBJ3-HFG0-KEUGI
----------------	------------------------------------------------------------------------------------------------------------------------------------------------------

Opções de Debug Options (pause na batalha)	PB9A-RY4Q-XBQ77 8C9N-4J0Z-ZTH90
--------------------------------------------	------------------------------------

Ligar Debug de animação (Start + cima)	NHFQ-ZVVF-NV7MM 71PA-JEFX-KPJZB QFCJ-NJDI-1ZWHA
----------------------------------------	-------------------------------------------------------

Desligar Debug de animação (Start + baixo)	4F7J-W1BZ-XFZ26 MC8K-8AQW-BRUKW 480K-VR3U-T3Z8D
--------------------------------------------	-------------------------------------------------------

Desligar indicadores (Start + esquerda)	XRBE-E9FE-ZFMP0 8FQ8-F5HD-9UT6Z 38A3-Y5QC-2RXNZ
-----------------------------------------	-------------------------------------------------------

Ligar indicadores (Start + direita)	7BNA-24YD-W011T 03NC-CK6Q-JH928 38A3-Y5QC-2RXNZ
-------------------------------------	-------------------------------------------------------

	4DWD-5R7Y-7F19P 9PNH-DHU3-G951C
--	------------------------------------

Pacman poderoso	RBQP-J5W3-73FXF 3J36-FGFN-WAD8Z
-----------------	------------------------------------

Vidas infinitas	0HCN-4PX6-E0VGW NCY9-9BP9-BND1I
-----------------	------------------------------------

Moedas infinitas	CCJM-J7U6-9XM6Y WGGF-TMWH-NKNKN
------------------	------------------------------------

Pontuação alta	MJRB-4D11-8QWJ4 ZZPI-2YEJ-ZBUY7
----------------	------------------------------------

Máximo de cerejas	1WN5-QKT8-0ECPF A3NU-ZXHG-KZ9TB
-------------------	------------------------------------

Máximo de morangos	P382-2PW6-MCJ8E VFAM-P7YD-JXA5G
--------------------	------------------------------------

Máximo de laranjas	VYMW-YTWS-FTFTW R5PM-787J-R09BW
--------------------	------------------------------------

Máximo de maçãs vermelhas	UV35-21CK-EACJ1 6W26-JE3G-IAT74
---------------------------	------------------------------------

Máximo de maçãs verdes	3M9V-EDTH-MQZ53 24AD-A84F-Q4A74
------------------------	------------------------------------

Máximo de navios	N1V2-K85E-H703G HC3A-3D4U-WD40A
------------------	------------------------------------

Energia infinita	PKEZ-41FT-7GCW3 HQ4X-8DQ1-KVXZA
------------------	------------------------------------

999 pontinhos Pac	63X5-5GZY-URX32 2DKB-CH08-03DY6
-------------------	------------------------------------



Por Lord Mathias

Para quem não se lembra, **Onimusha** foi o primeiro jogo do PS2 a vender mais de 1 milhão de cópias. Influenciado pelo cineasta Akira Kurosawa, a abertura do primeiro **Onimusha** ganhou prêmio na Siggraph 2000. Agora, com o mesmo grandiosismo que norteia a série, **Onimusha 3** vem com um salto de qualidade. A tradição de usar atores continua: os dois personagens principais, Samanosuke e Jacques são "interpretados" pelo taiwanês Takeshi Kanashiro e o francês Jean Reno. A abertura continua um primor de técnica e qualidade artística. Mas o que mais impressiona é a tecnologia empregada durante o jogo. Pela primeira vez, os cenários são totalmente em 3D. Isso permitiu melhor trabalho de câmera. Para não sobrecarregar o processador, quando os personagens estão mais ao fundo, são substituídos por modelos mais simples. Com isso foi possível fazer cenas de batalha do tipo exército versus exército sem que ficasse muito lento. A coloração da luz do sol são baseadas

Onimusha

Demon Siege

em leis físicas reais e há muitos efeitos como a distorção do ar quando um jato é acionado. O jogo é uma espécie de **Resident Evil** com temática do Japão feudal. Só que desta vez, os dois personagens vão trocar de épocas. Samanosuke vai para a França de 2004 enquanto Jacques segue para o ano de 1582. E a ação corre solta. O samurai é um mestre das espadas enquanto o militar francês luta com um chicote. E tem também uma terceira personagem, Michelle, namorada de Jacques, que usa armas de fogo. Chega de conversa, o negócio é conferir com os próprios olhos esse supergame da Capcom!

Lista de treinamento



Samanosuke

Defesa - defenda os golpes e sugue as almas.

Lock On - marque os inimigos e ataque por trás.

Flecha - acerte a flecha.

Golpe carregado - acerte os golpes carregados.

Issen após defesa - realize uma defesa plena (defenda no instante do impacto do ataque inimigo). Assim aparece um círculo branco por um instante. Aperte para dar o Issen, um contra-ataque que mata com um golpe.

Issen - pressione no momento do impacto do golpe inimigo. Use o desvio para esquivar do golpe e ataque. É um treino bem difícil.

Issen múltiplo - depois de realizar um Issen, pressione no momento do acerto do golpe. Assim, você poderá realizar um Issen várias vezes numa só tacada. Comece com um Issen após defesa para facilitar.

10 Hit Combo - marque o inimigo, coloque frente + e no instante do acerto pressione . Assim, pode-se realizar um combo de até 10 acertos. Quando enfrentar dois inimigos use o chute para derrubar um deles para fazer o combo no outro.

Jacques



Defesa - igual a Samanosuke.

Lock On - igual a Samanosuke.

Prender o inimigo - acerte a flecha.

Prender o inimigos e golpe especial - acerte os golpes carregados.

Issen após defesa - igual a Samanosuke.

Issen - igual a Samanosuke.

Issen múltiplo - igual a Samanosuke.

Onimusha 3 Demon Siege

Capcom
Ação/Adventure
1 jogador

93

Controle 9.0

Os controles são muito bons mas quando tem muitos inimigos na tela fica difícil marcar um específico.

Diversão 9.0

A história é interessante, tem muitos desafios e um monte de minigames.

Gráfico 10

As texturas até são um pouco grosseiras mas os efeitos gráficos são espetaculares. Fora o CG, que é um show.

Som 9.0

Trilha sonora grandiosa e efeitos sonoros super refinados. Excelente.

Cadê o sangue! - Por Kamikaze

Apesar de o pessoal da Capcom terem se esforçado no realismo, o sangue não ficou muito bom. A parte de adventure é meio óbvio. Mas não deixa de ser um jogão.

Controles

- espada (mantenha pressionado para desferir um ataque carregado);
- X - suga almas; - especial; Start - menu de itens.
- ação (conversar; abrir baú, verificar objetos etc);
- R1 - marca o inimigo (Lock On); R2 - giro de 180 graus;
- R3 - transformação Onimusha (necessário ter 5 almas roxas);
- L1 - defesa; L2 (1 segundo) - mostrar mapa.

Durante o Lock On

- Toque o no direcional - desvio; Trás + - chute;
- Direcional R3 - troca de inimigo marcado; Frente + - espetada;
- carregado - Samanosuke realiza um ataque diferente; Jacques prende o inimigo;
- Samanosuke atira flecha (segure círculo para mirar os inimigos em terra); Jacques se pendura nos Vaga-lumes, atira objetos grandes como pedras e realiza ataque alto.



Dispositivos de Save

Os dispositivos azuis servem para salvar o jogo. A segunda opção permite usar a barra vermelha e colocar experiência nas armas, afim de torná-las mais forte. Além disso pode-se fortalecer sua armadura e a luva. A luva permite carregar os golpes mais fortemente. A terceira opção é para realizar treinamentos. Pegando os pergaminhos roxos (manuais de treinamento) mais opções são colocadas no menu. Ao terminar um treino ganha-se itens bons.

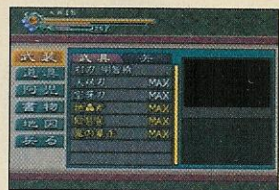

Menu

Armas: permite trocar de arma e de flecha;
Itens: usa os objetos;
Roupas de Ako: veja seção correspondente;

Documentos: permite ver os pergaminhos e os manuais de treinamento;
Mapa: permite ver os mapas; **Voltar:** retorna ao jogo.



Almas

Matando os inimigos, eles liberam almas. Tem espíritos em alguns objetos também. Quando mais sugar numa só tacada maior é o bônus. Se sugar 200 (aparece em amarelo no medidor), ganha-se um bônus de 1000 (inscrição em vermelho).

Cada cor de alma representa uma energia:

- Amarela:** vida;
- Azul:** especial;
- Vermelha:** experiência;
- Roxa:** energia Onimusha (com 5 pode-se transformar).



Roupas de Ako

As roupas de Ako possuem funções especiais. Todos estão em baús durante o jogo menos a preta, que se ganha ao terminar o treinamento Issen. Cada roupa necessita de uma certa quantidade de símbolos verdes para serem liberadas.

- Azul:** permite sugar as almas mais rápido;
- Vermelha:** todas as almas se tornam vermelhas;
- Branca:** se ficar parado, sua vida começa a encher (pressione Círculo e rode o direcional R3 para aumentar a velocidade);
- Verde:** suga alma de inimigos vivos. Pressione X perto de um oponente;
- Amarela:** a cada golpe o inimigo libera alma;
- Laranja:** permite ver a energia do inimigo e saber o tempo do Issen;
- Roxa:** reduz a quantidade de barra azul necessária para usar o especial;
- Preta:** todo ataque se torna um Issen mas gasta vida.

Para melhorar o rank

Para aumentar o rank mate muitos inimigos, pegue muitas almas e faça muitos Issens. Tempo e número de saves não influenciam no rank.

Templo Hon Noh Ji - Passado



01 - Tente fazer Issen múltiplos nos soldados. Use a flecha contra os arqueiros para que eles não o incomodem. Siga para as escadarias



02 - Dentro do templo, enfrente

do templo. Tem um baú atrás das escadas. Tem um mapas num dos baús. Perto do Save tem uma fonte de almas azuis. Use os especiais para detonar os inimigos por perto

Ranmaru Mori. Use a repulsa e mande ver Issen nele. Ou use combos simples. É fácil

Ruas de Paris - Presente



03 - Limpe a área com Jacques. Depois, Samanosuke aparece. A caixa perto do Save pode ser quebrado. Siga para o fim da rua e desça as escadas



04 - Quebre a caixa para prosseguir e vá para a praça do Arco do Triunfo



05 - Use a flecha para derrubar os inimigos aéreos. Vasculhe a área a procura de itens. Tem uma mapa e algumas flechas. Verifique os pedestais com fogo. Uma passagem abrirá e Samanosuke vai ganhar a espada Tensouba (elemento céu). Depois do filme derrote alguns monstros. Mais uma demonstração

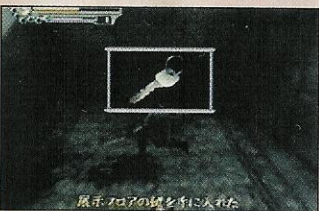

06 - Entre na porta azul e pegue a chave. Ela abre a porta de cima



07 - Nesta parte tem mais inimigos e uma estátua que contém almas. Sugue-as

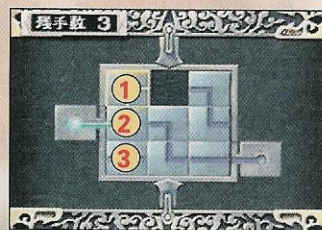

08 - Baú com quebra-cabeças. Item: HP Max. Os números indicam a ordem e o local que se deve apertar o botão e fazer a peça se mover



09 - Chefe: Brainstan. Todos os ataques podem ser defendidos menos os mísseis. Use especiais, transformação Onimusha ou combos, o que estiver à mão. Detonando as placas dos braços faz liberar almas

Hieizan - Passado



10 - Com Jacques, avance. Depois de ganhar as luvas Oni, detone o monstro. Use o golpe carregado para prendê-lo e mande tiros



11 - Nesta área pegue a roupa azul de Ako. Nesta parte ainda tem os símbolos verdes e um manual de treinamento. Siga para as escadarias



12 - Depois do demo, siga para o penhasco e abra o baú. Use o vagalume para subir o penhasco. Quebre a caixa e libere mais três vagalumes. Perto do Buda tem um mapa, um documento, um vaga-lume e um símbolo esférico. Ako pode pegar um baú na cachoeira

Onimusha



Demon Siege



13 - Use o símbolo esférico na construção perto das escadas e ganhe a Enjaken (elemento fogo). Com ele, Jacques pode cortar as plantas. Volte o caminho e corte as plantas. No fundo tem um baú com uma chave. Na área onde pegou a roupa azul de Ako tem um inimigo voador com um vaga-lume. Derrote-o e use o inseto para subir no telhado. Pegue uma Soul Max



14 - Use a chave nesta porta. Use o vaga-lume para subir e pegar itens

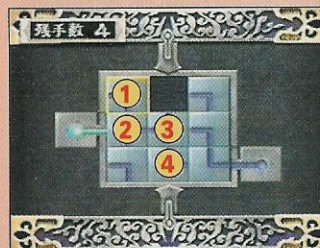

15 - Baú com quebra-cabeças. Item: HP Max



16 - Derrote o chefe. Use especiais, transformação Onimusha, combos e Issen. Quando ele perder o escudo ele poderá usar ataques indefensáveis. Use o vaga-lume para fugir

Esgoto - Presente



17 - Siga Michelle e pegue a chave. Use-a na porta vermelha. Siga em frente e entre na porta a esquerda. Michelle vai ligar os geradores. Pegue o memorando



18 - Siga para o corredor e aperte o botão vermelho. Atravesse a ponte e pegue o mapa na baú. Entre na porta



19 - Vasculhe o local a procura de itens. Os mais importantes são a roupa vermelha de Ako, três símbolos verdes e o manual de treinamento

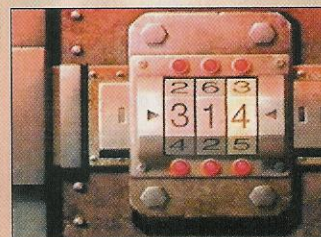

20 - Eis a senha da porta. Os números se referem, respectivamente, à quantidades de cadeiras, aparelhos de som e monitores da primeira sala do esgoto

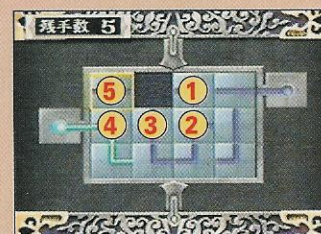

21 - Baú com quebra-cabeças. Item: Soul Max



22 - Desça pelos esgotos e pegue a manivela de ferro. Tem um baú de Ako também. Volte o caminho e use a manivela na máquina na parte alta, onde pegou o manual de treinamento. Com isso o portão de ferro vai abrir. Ligue os geradores



23 - Aperte o botão para baixar a ponte



24 - Subindo a escada, chegue aqui. Dê uma espadada para cortar a corrente. Empurre a esfera de ferro até o final e ganhe um item. Na parte final, derrube o inimigo com a flecha para ganhar um símbolo verde. Depois do demo pegue a chave



25 - Use a chave no baú e ganhe a HP Max. Saia do esgoto

Porto de Sakai - Passado



26 - Dentro do depósito, perto do porto, onde tem caixas impedindo a passagem, tem um baú com quebra-cabeças. Item: HP Max

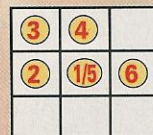

27 - Em frente a esta loja, detone os bonecos de tigre para ganhar itens. Na caixa tem um vaga-lume. Suba na torre e pegue itens. Com o vaga-lume, vá para a praia

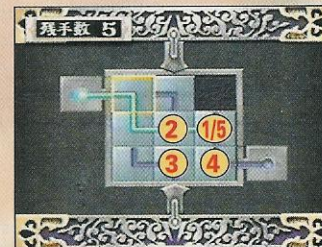

28 - Baú com quebra-cabeças. Item: Soul Max



29 - Entre na loja, recolha os itens, saia pelos fundos e pegue a roupa branca de Ako. Volte e fale com o dono



30 - Fale com o garoto. Vá para a barraca de melancia e troque o relógio de pulso pela fruta. Volte ao garoto e entregue a melancia. Verifique o vaso e use o vaga-lume. Na parte de cima da loja pegue a chave. Vá para a casa do ferreiro e use a chave



31 - Verifique a construção e ganhe a Raisensou (elemento trovão). Lá fora tem um manual de treinamento



32 - Vá para o porto e abra a porta trancada a magia. Pegue os itens e saia do depósito. Vá para o local onde está atracado o navio. Um inimigo detona as caixas

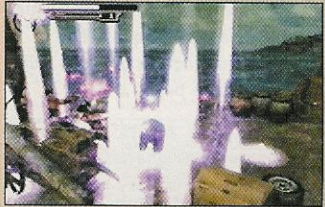

33 - Derrote Heihachi. Deixe Samanosuke ir pra cima dele enquanto Jacques ataca com especiais e golpes carregados por trás

Navio - Passado

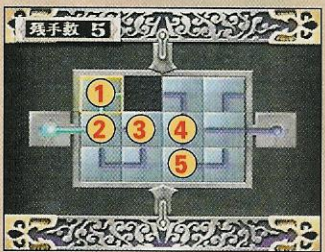

34 - Detone as caixas e revele vagalumes. Suba ao mastro e abra o baú com quebra-cabeça. Item: HP Max



35 - Dentro do navio, golpee o quadro para revelar um baú. De dentro irá sair um anão. Derrote-o para pegar uma chave. Use a para abrir a porta da cabine

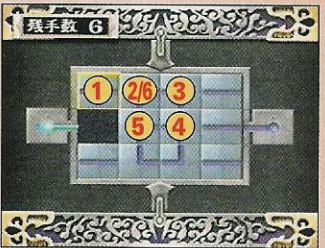

36 - Baú com quebra-cabeça. Item: Resurrection Plate. Depois verifique o leme e saia da sala

Catedral de Notre Dame - Presente



37 - Recolha os itens como o manual de treinamento. A sua espada amarela deve estar no nível 2 para passar pela porta. Mate alguns inimigos se ainda estiver no nível 1



38 - Entre as cadeiras tem a roupa verde de Ako. Detone o vaso perto do pedestal para revelar um detalhe vermelho. Verifique e libere a passagem secreta



39 - Dentro, detone as bolsas com a flecha



40 - No corredor circular com lâminas, tem uma passagem com um interruptor para parar o sistema e abrir a porta. Aperte-o

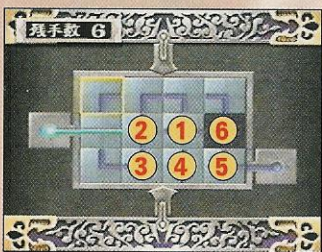

41 - Baú com quebra-cabeça. Item: Soul Max. Vá pela porta



42 - Golpee o ponto amarelo e revele o selo negro. Por perto, tem bolsas no teto e itens como o mapa. Volte para a catedral



43 - Vá para a estátua da virgem com um dos quadrantes acesos. Sogue a névoa negra. Depois siga para a estátua com dois quadrantes acesos e sogue a névoa. Faça isso com as quatro estátuas para fazer revelar uma arma na boca da estátua do animal. Pegue a Kuugatou (elemento ar)



44 - Com a nova arma supere o selo azul da porta. No corredor circular tem uma escada de cordas e...

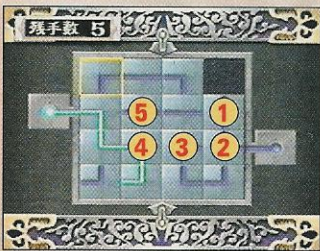

45 - um baú com quebra-cabeça. Item: Resurrection Idol



46 - Use a escada no beco com um

buraco bem fundo. Pegue a caveira de ouro. Volte para o corredor circular e coloque o objeto dourado na porta. Prossiga



47 - Derrote a dupla de chefes. Alinhe-os e mande um especial para pegar os dois de uma vez. Repita para detonar. Pegue os itens e entre no dispositivo vermelho

Templo Submarino - Passado e Presente



48 - Samanosuke: no navio tem um item. Volte e pegue, no pilar amarelo, o emblema amarelo. Use o dispositivo roxo e transfira o item para Jacques



49 - Jacques: coloque o emblema no pilar. Entre na porta amarela. Pegue a placa de pedra, um manual de treinamento e um documento. Vá rolar um demo

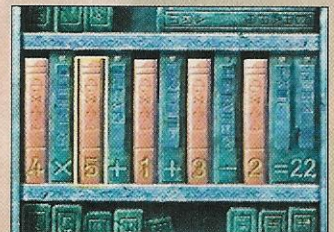

50 - Jacques: entre na porta e suba pelo elevador. Detone os inimigos e use o bloco de pedra na prateleira. Troque a ordem das placas como mostra a foto. Use a passagem e encontrará um porta com o selo da terra. No corredor a direita tem um vagalume e a esquerda tem um personagem que leva à dimensão do mal

Onimusha Demon Siege



51 - Jacques: no andar mais de baixo da dimensão consiga a esfera do trovão roxo. Esse item se transforma numa arma quando jogar um segundo New Game



52 - Jacques: volte o caminho e use o vaga-lume para subir na parte superior. Pegue o chifre do dragão. Use o elevador, saia da sala e use o chifre no símbolo do dragão na parede. A água vai recuar. Volte o controle para Samanosuke



53 - Samanosuke: entre pela porta amarela e pegue o emblema azul



54 - Samanosuke: mais uma vez, derrote Ranmaru. Venha com energia e especiais cheios. Defenda suas investidas e tente dar Issen. Quando ele tentar sugar almas, mande ver um ataque forte. Entregue o emblema azul para Jacques

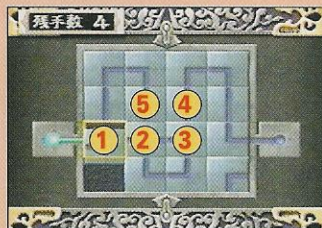

55 - Jacques: coloque o emblema no pilar azul. Entre pela porta azul, use a escada e chegue a plataforma superior da área do navio. Ali tem um baú com quebra-cabeça. Item: Soul Max. Mais para frente tem vaga-lumes



56 - Jacques: pegue a arma Hyousaikyu (elemento gelo). Abra a porta com o selo roxo. Descendo pelo elevador, achase flechas especiais. Volte para a área principal pelos vaga-lumes do navio e entregue o controle a Samanosuke



57 - Samanosuke: passe pela porta azul e fuja da inundação. Na sala, pegue o manual de treinamento e o mapa



58 - Samanosuke: pela porta que tinha o selo roxo, entre na sala das máquinas e pegue as asas do vaga-lume. Na plataforma superior da área do navio, quebre as caixas e pegue o chifre do dragão. Use o item no símbolo do dragão na parede para poder retornar. Transfira as asas do vaga-lume para Jacques



59 - Jacques: use a rota do navio

para chegar na porta do selo roxo. Use as asas no vaga-lume e atravesse as máquinas. Pegue o cristal e entregue-o a Samanosuke



60 - Samanosuke: sugue a névoa negra e passe pela porta azul. Coloque o cristal no mesmo local em que Jacques o retirou. As máquinas vão começar a funcionar. Passe com cuidado pelas prensas e use o elevador para descer



61 - Samanosuke: quebre as caixas e verifique a luz vermelha. Consiga a Jigoufu (elemento terra)



62 - Samanosuke: vá para a porta amarela e suba pelo elevador



63 - Samanosuke: no mesmo local está o carinho que o leva à dimensão do mal. No andar mais abaixo tem a esfera do vento branco. Ele vira uma arma num segundo New Game



64 - Samanosuke: passe pela porta com o selo vermelho e pegue um pergaminho, a roupa amarela de Ako e o emblema vermelho. Entregue-o a Jacques

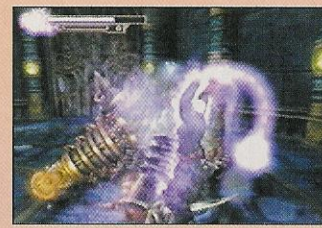

65 - Jacques: use o emblema e abra a porta vermelha. Enfrente a besta de duas cabeças, Gartrude. Tenha tudo cheio, use especiais de todas as armas e a transformação Onimusha. Quando ele atacar, use os vagalumes e esquive de seus ataques. Tente quebrar as armaduras do bicho. Fuja da inundação e pegue o trem



66 - Samanosuke: entre pela porta vermelha e abra o baú com quebra-cabeças. Item: HP Max. Vá até o fim para terminar o cenário

Catedral de Notre Dame - Presente



67 - Avance para a catedral e veja os inimigos derrubarem uma grade. Mate todos e pegue o bracelete. Ele permite Michelle sugar almas



68 - Retorne ao esgoto e volte o caminho. Pela passagem comprida tem uma escada para subir. Voltando mais ainda, na sala em que Samanosuke cortou a corrente, Michelle pode abrir um baú especial com um lançador de granadas, uma arma fortíssima. Faça o caminho de Samanosuke pela catedral e, na sala do dispositivo temporal, onde estão dois inimigos com espadas giratórias, entre numa sala e pegue o pergaminho

Zoológico de Bolonha - Presente



69 - Detone todas as caixas e latas para pegar itens. Com Michelle há uma maneira fácil de conseguir muitas almas: equipe Ako com a roupa amarela e mate os inimigos com a metralhadora. É alma que não acaba mais. Siga para a construção circular. No meio do caminho há uma sala escura. Use sua arma para ver lampejos do local. Vire à esquerda na porta com selo azul e desça na jaula



70 - Acione todas as alavancas. São dois inimigos, um rifle de assalto e a chave do barco



71 - Siga para o "Bateau" e use o chave no barco. Enfrente os homens-peixe



72 - Siga pelo centro de pesquisa. Detone os inimigos e a planta. No teto tem as bolsas



73 - Passe pela porta, ache Samanosuke e Henry e salve-os descendo a alavanca



74 - Com Samanosuke, recolha o bracelete. Se usar o item, todas as almas sugadas por Michelle vão para o samurai. Aproveite para melhorar seus equipamentos e certificar de ter a espada azul pelo menos no nível 2



75 - Use o barco e vá para a sala escura. Atravesse a porta com dois selos azuis. Pegue a chave do centro de pesquisa. Use a chave na porta trancada e siga em frente

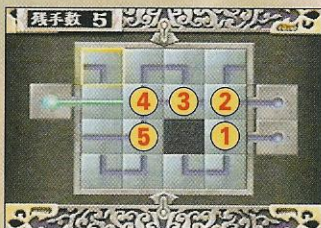

76 - Enfrente mais inimigos e pegue itens na salinha. Tem uma manual de treinamento, um pergaminho e um Soul Max no baú com quebra-cabeças



77 - Detone Gildenstan. Espere ele reviver as armaduras e mostrar seu núcleo vermelho para acionar um ataque carregado. Também, abuse de especiais, principalmente para se livrar das armaduras

Mount San Michel - Passado e Presente



78 - Com Samanosuke, recolha os itens e transfira o controle para Jacques. Ele enfrenta Heihatchi. Use o Issen e especiais



79 - Jacques: detone os inimigos para fazê-los liberarem o vaga-lume. Suba e entre na porta



80 - Jacques: no jardim, acione as tochas com o especial da espada de fogo. Quando for acender a quarta tocha, certifique-se que a grade está levantada



81 - Jacques: passe pela grade, acione a quinta tocha e pegue a grande chave. Prossiga e mande o item para Samanosuke



82 - Samanosuke: use a chave no portão ao fundo. Acabe rápido com o inimigo que rouba suas almas. Use a flecha ou o especial. Siga pelo corredor e acabe com a planta. No baú, pegue o emblema do sol

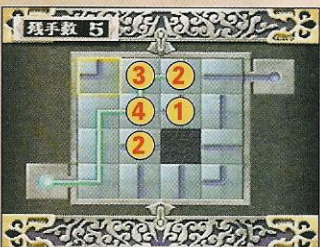

83 - Samanosuke: volte o use o emblema na porta da travessa do corredor inicial. Abra o baú com quebra-cabeça. Item: HP Max



84 - Samanosuke: no fim do corredor pegue a pedra dos olhos vermelhos. Transfira-o a Jacques



85 - Jacques: coloque a pedra na estátua. Você deverá andar na ordem sol, lua, estrela, sol, lua, estrela etc. A seta indica a ordem de pisar nos blocos

Fase 1

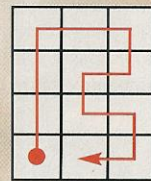

Fase 2

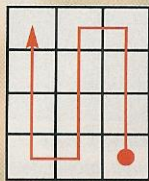

Fase 3

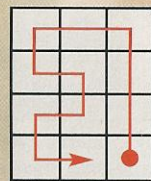

86 - Jacques: entre na travessa à esquerda e vá para dimensão do mal. O tesouro aqui é a esfera do fogo vermelho. Ele vira uma arma no segundo minigame. A esfera verde abre o baú com aura verde da dimensão do mal de Samanosuke. Jacques abre o baú com aura roxa com a esfera roxa trazida por Samanosuke



87 - Jacques: quebre a caixa para liberar vaga-lumes. Use os para chegar ao um corredor



Onimusha



Demon Siege



88 - Jacques: destrua a planta, pegue a HP Max e libere a porta. Vire à esquerda e passe pela porta



89 - Jacques: quebre a caixa e use o vaga-lume. Pegue a roupa laranja de Ako. Retorne o controle a Samanosuke



90 - Samanosuke: na dimensão do mal, o samurai acha a roupa roxa de Ako. E também a esfera roxa. Nos baús com aura tem itens de ressurreição



91 - Samanosuke: vá para o local onde Jacques enfrentou a planta gigante. Pegue um pergaminho e entre no buraco temporal



92 - Do Arco do Triunfo, siga pela porta, suba as escadas e vá para o terraço. Enfrente o batalhão de inimigos com especiais como o do machado. Pegue a chave vermelha e retorne à época atual. Dê a chave à Jacques



93 - Jacques: destranque a porta vermelha. Detone os inimigos, abra o baú e retorne. Heihachi vai deixar uma chave. Se salvar os camponeses, vai ganhar itens de cura. Retorne à área do trem e use a chave na prisão. Pegue a planta genma



94 - Jacques: plante a muda ao lado do outro vegetal. Entregue o controle a Samanosuke



95 - Samanosuke: desça pela planta



96 - Samanosuke: vá para sala onde estavam os presos da época de Jacques. Pegue a engrenagem. Mande-o para Jacques



97 - Jacques: coloque a engrenagem no local correto e puxe a alavanca. Entre na porta, pegue os itens e vá pelas escadas



98 - Michelle: pegue o bracelete e vá para a porta da engrenagem. Siga pelas escadas e vá para sala onde Jacques ficou preso

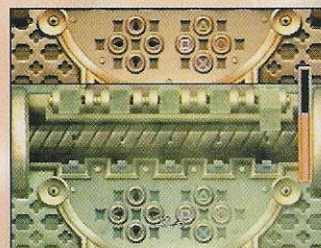

99 - Jacques: o código completo é ↑, ↓, △, X, ○, ↓, ↑, □, ←, X, X, →. A cada trava liberada o código a ser digitado cresce



100 - Samanosuke: saia de Mount San Michel. Enfrente a besta Gartrude. Ele é bem forte, portanto, recomenda-se estar com todas as energias no máximo. Esquive-se com passos laterais o ataque da besta. E mande todos os seus especiais, transformação Onimusha e golpes carregados. A armadura do chefe confere almas

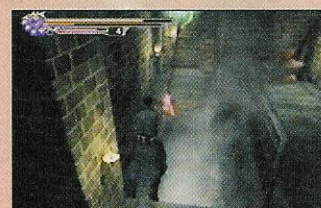

101 - Jacques: enfrente os inimigos, quebre a caixa e use o vaga-lume

Lago Biwa - Passado



102 - Quebre as caixas e mate oponentes para liberar vaga-lumes. Em cima do bloco de gelo, use os vaga-lumes para evitar que o bloco se espatife e você morra. No ponto da foto, use o gelo da direita que leva a um melhor item

Mansão Oni - Passado



103 - Vá até o fundo e puxe o vaga-lume azul. Volte e puxe o vermelho e passe pela grade azul

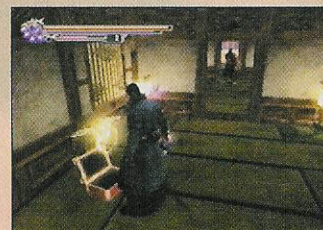

104 - Libere o vaga-lume do baú.

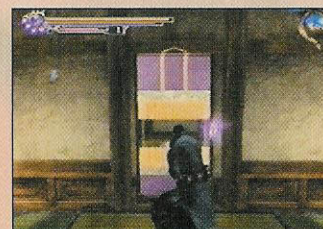

105 - No fundo, golpee o pano e ache uma sala



106 - Passando pelo vaga-lume, puxe o amarelo. Volte, puxe o azul e passe pela grade amarela. Corte o pano e entre no buraco



107 - Pegue o item que libera um exército

Palácio Azuti - Passado



108 - Dê Issen múltiplos no exército inimigo para ganhar muitas almas. Pegue o mapa e siga para o palácio

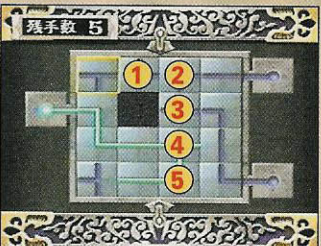

109 - Use o elevador e saia pela janela para chegar ao telhado. Abra o baú com quebra-cabeça. Item: Soul Max



110 - Esse inimigo é tão forte quanto um chefe. Descarregue especiais e use a transformação Onimusha, se necessário. Ou simplesmente ignore-o e vá em frente



111 - Enfrente Vegadonna. Tente Issen nela. Os golpes normais, ela desvia de quase todos. Depois, Vegadonna pode soltar dardos venenosos. Defenda-se e devolva o golpe. Aproveite a paralisia para dar um golpe carregado. Se ela se dividir use os especiais para se livrar da cópia

Torre Eiffel - Presente

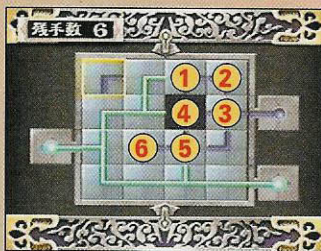

112 - Baú com quebra-cabeça. Item: Soul Max

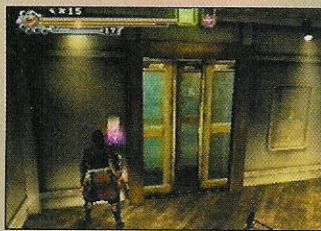

113 - Aperte o botão e abra o elevador. Entre e enfrente oponentes



114 - Aperte o botão para liberar uma escadinha. Suba, mate o gorilão e use o escada para subir ao topo



115 - Enfrente Brainstan novamente. Cuidado com os buracos temporais. Se for pego voltará a fase. Basta descarregar especiais e a parada estará resolvida



116 - Golpeie esse núcleo para parar a máquina e poder prosseguir pelo caminho do lado do baú com o mapa



117 - Prossiga e chame o elevador. Detone o inimigo. Use o elevador



118 - Acabe com Ranmaru com das outras vezes. Tente Issen e especiais. A melhor hora para atacar é quando ele tenta recuperar almas. Aproveite e mande um golpe bem dado

Templo Hon No Ji - Passado



119 - Antes das escadarias, aproveite e mate bastante inimigos com Issens múltiplos para aumentar o rank no final. Isso vale também para Samanosuke



120 - Ao lado do Save tem mais uma dimensão do mal. Tem um vaga-lume num baú



121 - Na dimensão, pegue as oito esferas e abra o baú com aura. Receba a Onimusou



122 - Enfrente Nobunaga. Com a Onimusou, basta usar especiais direto



123 - Samanosuke ganha a espada Bishamon na dimensão do mal



124 - Com a espada Bishamon, basta usar especiais para detonar a primeira forma de Nobunaga



125 - Use especiais para cortar os satélites da segunda forma. Recolha as almas para ficar na segunda forma Onimusha. Golpeie os satélites e o próprio Nobunaga. Os satélites dão energia. Quando ele soltar a espada sugue as almas



126 - Use os desvio para escapar do fogo e do encontrão da terceira forma de Nobunaga. De resto mande especiais e combos para acabar com a raça do senhor dos demônios.



Por Marjorie Bros

Como já disse o mês passado, este é "O Jogo", o melhor Sonic dos últimos tempos. Os jogadores controlam um trio. São 4 times no total: time Sonic, time Rose, time Dark, e o time Chaotix. Os times possuem sempre uma mesma esquema: um deles cuida da formação tipo velocidade, outro da força e o terceiro, do voo. Cada time também tem um especial que varre a tela, detonando todos os inimigos. Cada time possui objetivos e dificuldades diferentes. Com o time Chaotix, há missões variadas. As fases são supercoloridas e as pistas estão muito bem desenhadas, com elementos imprevisíveis. Um detonado que dá gosto! Comece já...

SONIC HEROES

SEASIDE HILL



01 - Sempre olhe o que as placas dizem para facilitar um pouco a fase



02 - Acenda as três estrelas para ganhar um pouco mais de anéis



06 - Mate os inimigos usando Knuckles que é o personagem de força



03 - Passe pelos três aros com os três personagens para ganhar mais pontos



04 - Pegue o checkpoint e ganhe um level up



05 - Use Knuckles para passar pelos aceleradores triplos e ganhar moedas ou itens



07 - Aperte o botão de ataque para entrar na formação de força, pule e aperte botão de ataque novamente para jogar Sonic e Tails em forma de bolas de fogo em cima dos inimigos



08 - Estoure os blocos de pedra para liberar itens ou pula-pula. Mate mais um inimigo e escolha seu caminho mais a frente, correndo ou voando



09 - Voe dentro dos aros aceleradores para ganhar impulso



10 - Pegue os balões para ganhar itens variados



11 - Pegue a chave e acenda o pula-pula inteiro

Sonic Heroes

Sega/Sonic Team
Ação
2 jogadores

8.8

Controle **9.0**

O modo de trocar de personagem durante a fase está bem bacana e os comandos são fáceis de serem executados.

Diversão **9.0**

O desafio é garantido durante o jogo inteiro o que dá mais vontade de jogar até o final.

Gráfico **9.0**

Os cenários ficaram bem coloridos e bonitos e os personagens ficaram bem legais e muito bem modelados.

Som **8.0**

O som do jogo é bastante empolgante. A parte negativa fica para a dublagem dos personagens.

Mais do mesmo - Por B. Betinho

Esse colorido e estilização do mundo de Sonic me dá dor de cabeça. É sempre a mesma coisa. E o jogo não é lá tão diferente de Sonic Adventure.

Personagens Mais Fortes

Sempre pegue as bolinhas azuis, que aparecem quando você passa pelo checkpoint ou mata algum inimigo, para aumentar o level do Sonic. As amarelas para o Tails e as vermelhas para Knuckles. Cada um pode chegar até o level 3 no qual Sonic corre muito rápido, Tails fica mais tempo no ar quando estiver voando e Knuckles fica com o combo muito mais forte.

Fases Especiais

Pegue as chaves douradas nas fases ímpares para abrir os estágios de bônus no qual, ao chegar ao final da estágio a cada 10 mil pontos você ganha uma vida. Pegue as chaves douradas nas fases pares para abrir os estágios das esmeraldas na qual você tem que correr para pegá-la e depois de pegar todas elas com somente um grupo, e salvar o jogo com todos os grupos, abrir o Last Stage.

Golpes dos personagens

Sonic - Homing Attack: aperte pulo perto de um inimigo e pule novamente para atacá-lo. Pule duas vezes perto da parede para grudar nela, aperte para frente e pule para se descolar nela
Rocket Accel: aperte o botão de ataque no chão
Tornado: pule e aperte o botão de ataque
Dash Light: pressione o botão de ataque na frente de uma fileira grande de anéis

Knuckles - Power formation: aperte botão de ataque para ficar com Sonic e Tails de cada lado e destruir tudo pela frente

Fire ball: Pule e aperte o botão de ataque para mandar Sonic e Tails em cima dos inimigos

Tails - Fly Formation: aperte pulo para subir e ande para frente e para trás para se locomover mas sempre olhe a barra verde que fica embaixo da carinha dele. Aperte e segure pulo para subir bem alto

Thunder Shoot: aperte o botão de ataque quando estiver no chão ou voando para lançar Sonic e Knuckles na forma de bolas de eletricidade.

Comandos

PlayStation 2

X: pula O e Δ: Muda o personagem

□: botão de ataque R1: Team Blast

R2 e L2: Movimenta a câmera

Analogico direito: para cima deixa o jogador com visão de primeira pessoa. Para os outros lados movimenta a câmera

Analogico esquerdo: movimenta o personagem

GameCube

A: Pula B: Ataque X e Y: Muda o personagem

Z: Team Blast L e R: Movimenta a câmera

C: Para cima deixa o jogador com visão de primeira pessoa. Para os outros lados movimenta a câmera

Analogico esquerdo: movimenta o personagem

XBox

Y e B: Muda o personagem X: Ataque

A: Pulo R: Team Blast

Analogico direito: Para cima deixa o jogador com visão de primeira pessoa. Para os outros lados movimenta a câmera

Analogico esquerdo: Movimenta o personagem



12 - Pegue o level up que saem dos inimigos de vez em quando



13 - O lugar que você será mandado pelo canhão depende da força, o caminho certo é usando o Sonic mas explore os outros lugares usando os outros personagens



14 - Quando vir inimigos voando pule em direção a eles com o Sonic e depois aperte pulo novamente até que todos morram

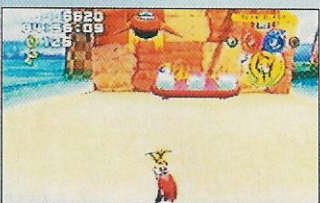

15 - Use Tails e jogue Sonic ou Knuckles em cima para derrubá-los e matá-los mais rápido



16 - Quando os aros estiverem enfileirado em frente ao outro use Sonic para passar pelos três



17 - Pegue os anéis e explore os lugares com o canhão



18/19 - Com o Knuckles mire o canhão numa plataforma distante para pegar um item que enche a barra Team Blast na hora



20 - Mate os inimigos com Knuckles e estoure os blocos de pedra antes de subir o canhão com o Tails



21 - Pegue um checkpoint e siga



22/23 - Nas áreas cheias de inimigos use o Team Blast



24 - Entre no buraco e pegue um balão



25 - Pegue esse grande anel para passar de fase

OCEAN PALACE



26 - Estoure as portas de pedra para abrir caminho



27 - Cuidado com os inimigos que estão correndo e com as plataformas que estão caindo

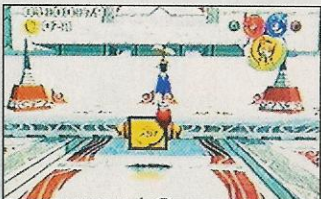

28 - Voe quando o seu pulo não alcançara plataforma acima



29 - Quando estiver em cima do ventilador no chão selecione Knuckles e aperte pulo juntando as mãos com os outros dois e suba rapidamente. Isso se chama Triangle Dive



30 - Escolha seu caminho novamente os dois vão sair no mesmo lugar



31 - Para pegar o balão lá na frente selecione Sonic e pule perto da parede, aperte pulo novamente e você irá grudar nela, pressione para frente e pule para direito grudado na parede



32 - Use Sonic ou Tails para passar por três aros ao mesmo tempo



33 - Pegue todos os balões quando estiver voando



34 - Pegue todos os anéis e estoure os blocos de pedra para ganhar uma vida



35 - Passe pela ponte usando Sonic

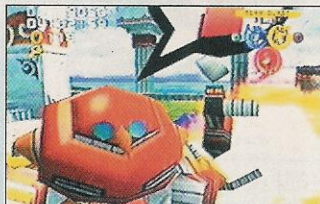

36 - Mate todos os inimigos e estoure a porta de pedra





SONIC HEROES

GRAND METROPOLIS



37 - Pegue os anéis e explore os lugares com o canhão



38 - Pegue o checkpoint e bata no pula-pula



39 - Saia correndo com o Sonic o mais rápido que puder para não ser esmagado

EGG HAWK CHEFE 1

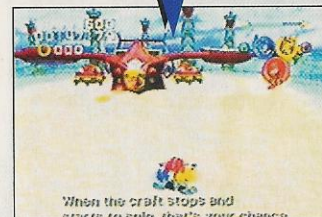

40/41 - Para matá-lo espere que ele pouse, comece a atirar e então use o Knuckles para atacá-lo na parte de trás da nave e não ser atingido



42 - Siga pelas áreas azuis que te levam para frente cuidando para não cair



43 - Mate os inimigos aéreos e chegue na outra plataforma mais rápido



44 - Mate a tartaruga com Knuckles e siga pelo caminho que se abriu



45 - Aperte botão de ataque nesse botão e empurre-o para dentro para abrir a porta depois mate os inimigos e siga em frente



46 - Mate os inimigos e corra



47 - Tire os escudos dos inimigos usando o tornado de Sonic



48 - Acione o botão no chão para abrir a porta



49 - Tome cuidado com o robô que aparece correndo

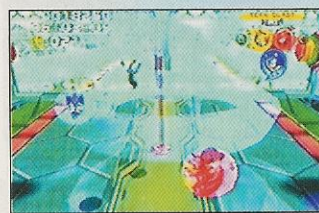

50 - Use o tornado nas barras de ferro que ficam em pé para passar por cima de certos obstáculos



51 - Mate os inimigos aéreos com o Sonic para passar rapidamente



52 - Acione o botão no chão caso não consiga passar com o Sonic



53 - Use o Dash Light (botão de ataque perto de qualquer anel) para passar muito rápido



54 - Use o tornado novamente e siga seu caminho



55 - Aperte botão de ataque quando estiver por cima dos trilhos para acelerar

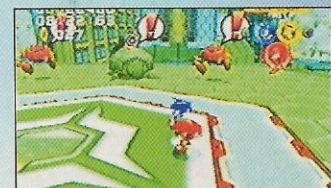

56 - Mate os três inimigos e siga pela ponte que caiu



57 - Suba a rampa com cuidado para não bater nos carros e cair tudo



58/59 - Pegue os três itens e passe de fase

POWER PLANT



60 - Corra pelas áreas azuis e cuidado para não cair



61 - Mate os inimigos para liberar a passagem



62 - Mate o robô voador para liberar o caminho



63 - Mate um inimigo para abrir o caminho a frente



64 - Use o Thundershoot na caixa de ferro para fazê-la descer e pegue um level up



65 - Mate mais outros dois inimigos e suba nas áreas que aparecerão



66 - Cuidado para não virar patê com os amassadores



67 - Escolha voar ou correr



68 - Mate o inimigo e libere o botão da barra de ferro usada por Sonic



69 - Suba no corrimão e pegue os anéis

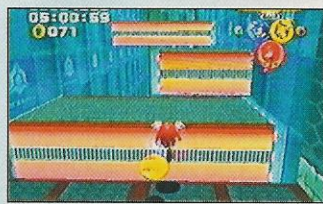

70 - Passe pelas plataformas que aparecerão da parede



71 - Pegue a corda e vá para a outra plataforma



72 - Passe pelos corrimãos e pegue o balão da direita



73 - Pegue todos os anéis que puder até chegar a parte de cima



74 - Mate a tartaruga e suba pelo caminho azul



75 - Pegue a chave atrás das caixas verdes logo após subir



76 - Cuidado com as bolas de fogo



77 - Mate os inimigos usando Sonic



78 - Mate a tartaruga caso não consiga passar com o Sonic e suba a plataforma que apareceu



79 - Mate os inimigos para que mais plataformas saiam da parede

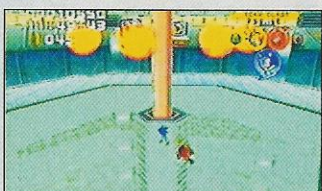

80 - Cuidado com as bolas de fogo e tente pegar o maior número de anéis



81 - Pegue os anéis e tente não tocar no fogo



82 - Mate a tartaruga e suba pelo caminho azul



83 - Use Tails e passe pelos aceleradores verticais



84 - Use Tails nas partes que fala para usar Sonic, para não cair e morrer



85 - Pegue o item embaixo da cordinha antes de pegá-la



86 - Mate o inimigo para liberar a passagem para cima



87 - Pegue a outra cordinha mate os inimigos, pule no pula-pula e passe de fase



SONIC HEROES

TEAM ROSE CHEFE 2



88 - Para matá-los Use o Thunder Shoot de Tails para jogá-los para fora da plataforma

CASINO PARK



89 - Entre no canhão com o Sonic para dar início a fase



90 - Use os flippers como se você estivesse jogando uma máquina de pinball e seu personagem fosse a bolinha

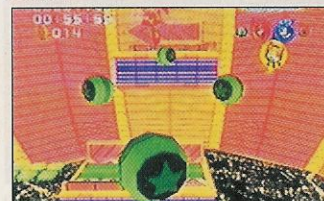

91 - Siga matando os monstros e pule nas bolinhas verdes para pular



92 - Acione o botão no chão e continue pelo caminho revelado



93 - Mate a tartaruga verde e empurre o botão do lado direito da fora para dentro para abri-la



94 - Pegue a chave e estoure o bicho no chão atirando Sonic ou Tails no chão como bolas de fogo



95 - Bata nas estrelas até elas desaparecerem para ganhar anéis



96 - Estoure a barreira de caixas de ferro para pega um item que deixa seu personagem com o level 3, por um curto período de tempo, mais forte



97 - Mate os inimigos e dê um soco no ferro vermelho



98 - Siga seu caminho passando pelo tobogã vermelho



99 - Sempre tente chegar aos lugares onde tem setas verdes bem grandes nas mesas de pinball



100 - Passe por cima dos dados



101 - Entre pelo buraco que tiver um monte de setas verdes no teto indicando o caminho



102 - Quebre mais um vidro e passe por ele

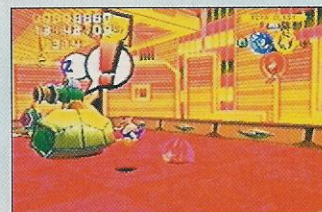

103 - Para matar essa tartaruga dourada tem duas forma: uma é esperar ela por a cabeça para fora ou usar o Team Blast nela



104 - Acerte mais um soco no botão vermelho na plataforma acima da tartaruga



105 - Sai pelas pontas da máquina de pinball superiores



106/107 - Mate todos os inimigos e use Tails para achar o botão da porta

BINGO HIGHWAY



108 - Passe por essa rampa para pega um balão com um item que enche a barra Team Blast automaticamente



109 - Passe pelos caminhos azuis e desça pela máquina de pinball



110 - Siga seu caminho matando os inimigos e use o Triangle Dive no ventilador



111 - Pegue o balão e chave antes de estourar o vidro



112 - Passe por cima dos dados até chegar a o checkpoint



113 - Pegue os números novamente para fazer uns pontos a mais e alguns anéis também



114 - Passe pelo meio na descida para ter menos chances de queda

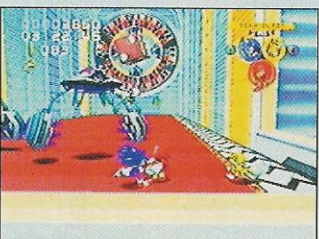

115 - Mate os inimigos e acione o botão do dado então suba por ele

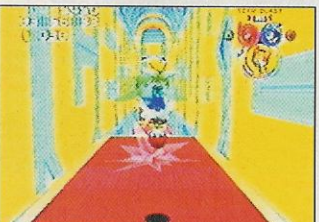

116 - Mate o inimigo voador, pegue o checkpoint e suba pelo pula-pula



117 - Bata nas bolinhas verdes logo após a primeira queda e pegue anéis

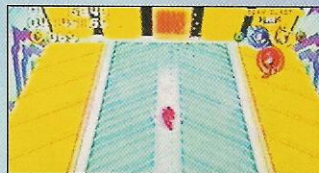

118 - Bata nos pula-pulas até os pontos amarelos sumirem



119 - Mate o inimigo voador e use o Triangle Dive



120 - Mate os inimigos com o Team Blast, se quiser ser mais rápido, e abra a porta



121 - Estoure o vidro junto com o inimigo para matá-lo



122 - Saia da máquina de pinball indo para baixo dela



123/124 - Pegue todos os balões e mate os inimigos



125 - Mate todos os inimigos e estoure todos os vidros no chão a procura do botão do dado então suba pelos dados parede acima

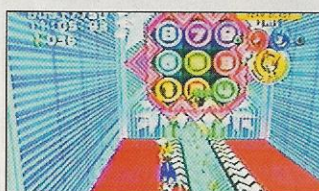

126 - Cuidado com o inimigo voador logo após subir a parede

ROBOT CARNIVAL CHEFE 3



127 - Para matá-lo simplesmente mate todos os inimigos que aparecerão

RAYL CANYON



128 - Logo que começar a fase aperte botão de ataque várias vezes para ganhar velocidade



129 - Mate os inimigos, destrua as caixas, pegue a chave e suba pela cordinha



130 - Acione esse botão passando por ele para mudar a direção dos corrimões de luz



131 - Estoure a barreira de caixas de ferro e pegue o item lá



132/133 - Quando for seguir pelos trilhos de trens siga pelo da esquerda para logo poder pular para os trilhos do lado esquerdo antes de ser atropelado pelo trem e cair



134/135 - Mate o inimigo voador e pegue os anéis com o Sonic



SONIC HEROES™

para acionar o botão vermelho. Tente acertar no meia da estrela para ganhar uma vida

BULLET STATION



136 - Acione os três botões para poder passar pelos lasers



137 - Suba usando o Triangle Dive



138 - Ao passar pelos próximos trilhos pule e acione o botão para mudar a direção dos trilhos



139 - Sempre respeite as setas e use o Tails para mudar de trilho porque se você cair fora dos trilhos você terá uma chance de se recuperar



140 - Use o Thundershoot de Tails



141 - Quando estiver caindo dos trilhos coloque Tails como seu personagem para não cair no abismo



142 - Cuidado para não ser capturado pelo inimigo braçudo, pois somente matando-o é que você é solto



143 - Suba nesse trilho e imobilizando o carrinho verde usando o Thundershoot de Tails



144 - Suba na parede cima do trem e estoure o teto diferente



145 - Ande sobre o trem até achar esse ponto azul para ser destruído



146 - Logo após sair do trem pule para o trilho da esquerda para senão ser pego de frente com uma bola espinhuda



147 - Deixe os dois botões virados igual está na foto para abrir o caminho certo



148 - Pegue o checkpoint e tome cuidado com os carrinhos verdes dos dois lados e com o amassador



149 - Use o tornado de Sonic e deixe o botão pressionado para usar o tornado novamente numa barra de ferro logo mais a frente



150 - Mate os inimigos e entre no canhão usando o Knuckles



151 - Depois entre nos buracos que tem aqui no meio da sala



152 - Pegue os balões que puder e depois mude seu personagem para o Tails na hora que estiver caindo



153 - Use Sonic para pegar todos os anéis com o Dash Light e chegar mais rápido ao outro lado



154 - Use o Sonic e passe grudado na parede até chegar ao outro lado



155 - Destrua mais um ponto azul



156 - Depois entre no carrinho (use Tails quando estiver caindo)



157 - Acione os três botões (um na ponta da passarela, outro na frente da porta, e o outro a esquerda da porta numa plataforma) para abrir a porta



158 - Estoure as cápsulas e pegue o anel

EGG ALBATROZ CHEFE 4



159 - Para matá-lo destrua o canhão da frente com o Knuckles e depois use Tails para atacar a uma certa distância. Use o Team Blast sempre que puder perto dele

FROG FOREST



160 - Passe por três aros para aumentar sua pontuação



161 - Passe pelo sapo para que ele faça chover e as plantas crescerem



162 - Use o cipó para chegar ao outro lado mais rápido



163 - Use as frutas gigantes como pula-pula e suba o máximo que puder



164 - Estoure o chão para pegar uma chave e depois passe pelo acelerador no alto



165 - Use o acelerador aéreo para passar para outro lado



166 - Use o Tornado nessa flor para usá-la



167 - Use o cipó para alcançar a plataforma mais a frente



168 - Mate os inimigos para libertar o sapo



169 - Acerte o botão bem no meio para ganhar uma vida



170 - Use o tornado nessa flor também



171 - Tente pegar todos os balões que puder enquanto estiver voando



172 - Use os cipós para chegar do outro lado



173 - Use o Tronco de árvore que está crescendo (não acelere enquanto estiver em cima dele para não cair) e pegue o anel de finalização

LOST JUNGLE



174 - Mate esse robôzão usando o Knuckles



175 - Evite o sapo preto, pois ele solta uma chuva que destrói as plantas em sua volta



176 - Pegue a chave e suba a plataforma



177 - Mate os inimigos com o Sonic e pegue o balão



178 - Mate mais um robôzão



179 - Cuidado com o inimigo espinhudo. Ataque-o quando ele recolher os espinhos



180 - Use o cipó para alcançar a outra área



181 - Use o pula-pula para chegar a próxima área



SONIC HEROES



182 - Mate mais um robzão e acione o sapo



183 - Não acelere quando estiver em cima do galho que está crescendo



184 - Mate o inimigo rosa, vire a esquerda e pegue uma chave. Siga o caminho normal indo para a direita



185 - Espere chover tudo para depois continuar seu caminho



186 - Use as plataformas circulares para poder subir



187 - Use essa fruta para subir o tronco e escolher entre dois caminhos que vão dar no mesmo lugar



188 - Passe pelo sapo e não acelere nos galhos que estão crescendo, use Tails e pegue o balão no meio do caminho



189 - Fuja o mais rápido que puder pelos cipós para não ser devorado por um crocodilo gigante

TEAM DARK CHEFE 5



190 - Para matá-los use o tornado de Sonic ou o Thundershoot de Tails para mandá-los para fora da arena

HANG CASTLE



191 - Detone os inimigos no começo da fase para abrir a porta



192 - Encoste nessa esfera para chegar a próxima área do jogo



193 - Use o Dash Light para chegar ao outro lado



194 - Ache o botão da jaula e encoste na esfera



195 - Detone as caixas de madeira para achara uma sala lá embaixo



196 - Passe pelo caminho invisível sem tocar nas tochas



197 - Use o Dash Light novamente



198 - Mate o inimigo dourado primeiro e depois estoure a parede dos dois lados da escada



199 - Acerte os dois botões vermelhos antes de passar pelas passarelas



200 - Passe pelo caminho invisível com cuidado, pois tem curvas



201 - Ache o botão da porta em cima dela usando Tails



202 - Mate os inimigos e verifique as paredes



203 - Mate os dois inimigos dourados e entre no buraco que se abriu



204 - Acerte o botão vermelho com Tails

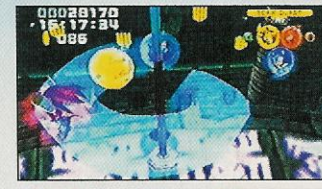

205 - Suba pela barra de ferro usando o tornado de Sonic



206 - Corra pela parte de fora da torre e, cuidado com as bolas pretas

MYSTIC MANSION



207 - Estoure o chão para achar um botão



208 - Mate o robôzão e entre pela passagem atrás dele



209 - Pule no carrinho, pule os lasers, desvie de algum fantasma caso apareça algum



210 - Encoste na esfera da direita para fazer a mão do esqueleto subir e fazer um caminho para você



211 - Passe pelos trilhos branco usando o Tails para não cair e suba com a cordinha



212 - Detone todas as paredes antes de fazer qualquer outra coisa



213 - Encoste na esfera e pule o mais rápido que puder para não ser pego pelos robôs que aparecerão



214 - Saindo do carrinho pule no trilho vermelho e pegue uma vida



215 - Use Sonic para grudar na parede e cair no trilho branco. Assim que cair no trilho selecione Tails para no caso de você cair conseguir se recuperar



216 - Acione os botões no chão e use o Dash Light de Sonic para chegar a próxima área



217 - Encoste nas três esferas e passe pelas três para liberar a esfera presa que te leva o final da fase

ROBOT STORM CHEFE 6



218 - Para acabar com os inimigos

use todos os personagens variando e não use o Team Blast, deixe-o para usar quando aparecer os três robôzões

EGG FLEET



219 - Detone esse inimigo maior quando ele não estiver se protegendo com seu escudo invencível



220 - Use esse flor metálica com o tornado do Sonic

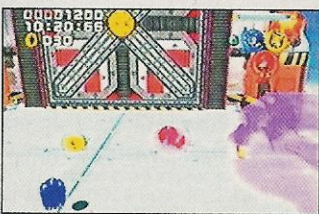

221 - Detone outro inimigo maior para abrir a porta que está atrás dele



222 - Passe por baixo dos lasers pela esteira apertando o botão de ataque com o Sonic no chão

FINAL FORTRESS



223 - Tente não ficar parado pois as plataformas estão caindo



224/225 - Siga e pise no botão de auto-destruição da nave. Cuidado com os lasers que são atirados quando você está passando por eles



226 - Mate o inimigo com o escudo e destrua os canhões para achar os outros dois botões que fazem o ventilador funcionar



227 - Pise nesse outro botão de auto-destruição para passar de fase

EGG EMPEROR CHEFE FINAL



228 - Para matar Eggman de uma vez por todas não fique muito longe dele para não ter um ataque surpresa. Use Tails quando ele estiver parado e fique jogando o Sonic e o Knuckles no escudo dele e se conseguir use as bolas de fogo de Knuckles. Quando puder use o Team Blast bem perto dele. Depois aproveite o final bem legal desse excelente jogo.



Por Marjorie Bros

Como já havíamos dito, está aí um jogo tipo **Mario Sunshine**. Desenvolvido pela Argonaut, responsável por jogos como **Bionicle**, **Croc**, **Harry Potter e a Câmara Secreta**, esse novo game de ação traz toda a diversão dos jogos 3D de plataforma. O personagem principal, é claro, é um ninja. Bem no estilo Super Deformer, cabeçudo e baixinho, ele possui habilidades para muito marmanjo ficar com inveja. Com a espada, ele fatia quem aparecer pela frente. E as famosas estrelas letais, os shurikens, também fazem parte do repertório do mascarado. Além disso, ele pode andar pelas paredes e usar uma corrente para usá-las como o Tarzan. Em determinados locais baixa um espírito de Sonic em nosso herói: ele corre por plataformas com altos e baixos, cheios de curvas. Aliás, o ninja usa a corrente para fazer a curva. Em outros momentos, **I-Ninja** assume a jogabilidade de **Super Monkey Ball**: nosso herói tem que conduzir uma bola até a saída. Essa bola são partes de um robô gigante. Nele, o ninja se sente o próprio Power Ranger em seus Zords. Ele aumenta seus poderes ao



vencer os inimigos e também ao conseguir itens que, ao acumular uma certa quantidade, permite passar de faixa (a última é a preta). Então, é hora de pegar no controle e se tornar um mestre da arte ninja. E eu vou acompanhá-lo até o fim...

I-Ninja

Namco/Argonaut
Ação
1 jogador

8.8

Controle 10

Os comandos respondem de forma rápida e precisa, como tem que ser num jogo de ação.

Diversão 9.0

Mistura elementos de vários jogos como Super Mario Sunshine e Sonic Adventure. E ainda tem lutas de espadas.

Gráfico 8.0

Possui cores e visuais condizentes com o estilo cômico do game. A taxa de frames é muito boa.

Som 8.0

A trilha sonora possui altos e baixos. Em algumas situações, criam efeitos interessantes.

Ninja? - Por Baby Betinho

Odeio esses personagens baixinhos e cabeçudos. Jogo de ninja tem que ter violência como Tenchu e Ninja Gaiden. Esses sim, são ninjas de verdade.

Obs: para usar o shuriken e o dardo é necessário ter esses itens.

Especiais



O ninja começa com um especial e vai aumentando a cada chefe que enfrentar até chegar a quatro. A barra de especial se

enche quando você ataca ou é atacado. Os especiais são acionados no direcional digital.

Ninja Berserker: o ninja fica mais forte. Use Cima para acionar;

Ninja Revive: recupera energia. Use Direita para acionar;

Ninja Shuriken: o ninja "surfa" numa grande estrela e causa danos aos inimigos. Use Baixo para acionar;

I-Ninja: fica mais forte e inflige danos só de chegar perto. Use Esquerda para acionar.

Minigames

Depois derrotar o chefe de uma localidade (por exemplo, Robot Beach) aparece um personagem ali e você pode "comprar" dois treinamentos. Com exceção da Moon Base, todas as localidades tem esse personagem.



Gradações

Seu ninja começa com faixa branca. Chegando no final das fases e pegando as gradações se passa de faixa: amarela, azul, verde, vermelha e preta. A força dos inimigos também obedecem a essas cores, isto é, os brancos são os mais fracos e os pretos os mais fortes. A sua espada vai ficando mais forte conforme os inimigos que matar. Também obedece o esquema de cores. A espada preta, a Soul Sword, é a mais forte.

Battle Arena



Pegando todas as 64 gradações, abre-se a Battle Arena na Robot Beach. É uma seqüência de várias lutas mas não se ganha nada especial.

Controles

Botão	Xbox	PS2	GameCube
Espadada fraca	X	□	B
Espadada forte	B	○	X
Pulo	A	X	A
Shuriken	Y	△	Y
Corrente	R	RI	R
Zoom	L	LI	L

Comandos

Mais zoom: durante o zoom, e pressione botão de Corrente;

Dardos: durante o zoom, use o botão de Espadada fraca;

Helicóptero: durante o pulo, segure botão de Espadada forte;

Espadada no chão: durante o salto duplo, botão de Espadada fraca ou pule e, imediatamente, pressione Espadada fraca;

Upper: pule e, imediatamente, pressione Espadada forte.

Robot Beach Eye Ninja

Missão 1: complete a fase



01 - Detone todos os inimigos e faça uso de saltos duplos para passar os obstáculos. Uma boa estratégia para matar inimigos é dar a espadada no chão. Geralmente manda o inimigo para o espaço com apenas um golpe. Nestas paredes (foto), o ninja pode correr como em Matrix. Basta pular nela e segurar, no direcional, para a diagonal entre a direção da parede e para frente. Nessas paredes também se pode pular mais alto



02 - Nos locais onde você pode usar a corrente, ouve-se um barulho curto da mesma



03 - Use o helicóptero para saltar longe



04 - Nos half-pipes, comece a escalada pelo lado que você quer subir. Geralmente, na terceira subida se chega ao topo



05 - Nas pistas à la Sonic, aprenda o tempo correto de usar a corrente. Acione-os na área vermelha próximo às curvas



06 - Na descida, desvie dos obstáculos e tente acertar no meio da fileira de inimigos

Missão 2: derrote 45 inimigos



07 - A parte um pouco mais complicada desta missão é derrubar essa fileira. Certifique-se de acertá-los no meio e com velocidade

Missão 3: complete a fase em 2min50s



08 - Aqui, ganha-se um tempo caindo deste lado em vez de usar o trilho. Derrote só os inimigos que bloqueiam o caminho. É necessário em torno de 55 segundos para descer o pipe

Heart Attack

Missão 1: complete a fase



09 - Use saltos triangulares para chegar à plataforma alta. Fique fora do raio de ação do radar. Algumas salas são abertas ao detonar os computadores

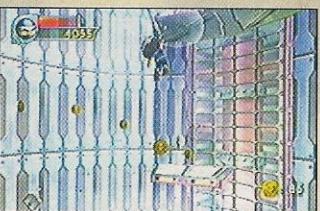

10 - Use o helicóptero para chegar à plataforma depois de subir pelo túnel de vento. Pule e corra pela parede para chegar ao alto



11 - Detone o painel para liberar a esfera



12 - Vá devagar nessas plataformas estreitas e rápido onde é necessário usar rampas para pular os buracos

Missão 2: complete a fase em 5min25s



13 - Use a espadada no chão para detonar os inimigos mais facilmente. Quando começar a parte da bolinha é bom ter uns 3 minutos de sobra para eventualidades

Missão 3: pegue as 10 moedas vermelhas



14 - Moeda 1: embaixo da segunda plataforma do corredor do primeiro robô. Moeda 2: atrás da primeira plataforma do corredor do robô 2. Moeda 3: no caminho. Moeda 4: atrás do tubo com ventilador. Moeda 5: use a plataforma mais a frente e volte o caminho para pegar a moeda (foto)



15 - Moeda 6: da plataforma, use o helicóptero para pegar a moeda que está embaixo desta mesma plataforma. Moeda 7: entre os tubos verdes da área com o coração do robô. Moedas 8, 9 e 10: estão na fase da bolinha, pelo caminho

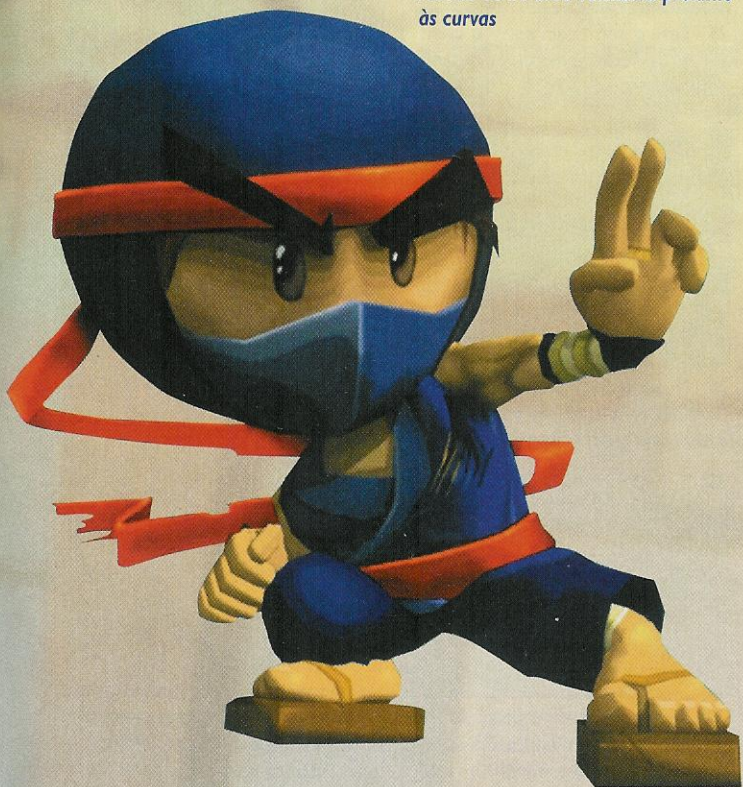



Eye 2 Eye

Missão 1: complete a fase



16 - Destrua o painel para liberar a plataforma. Suba nela



17 - Em cima, detone o outro painel. Leve a esfera para a saída

Missão 2: pegue as 10 moedas vermelhas



18 - As moedas estão todas no caminho

Missão 3: complete a fase em 2min45s



19 - Tenha uns 55 segundos até chegar à parte da bolinha

Chefe: Kyza



20 - Desvie de seus ataques e mande imediatamente um jab direito, direito esquerdo e um upper direito. Essa seqüência você aprende no Download Program. Se estiver com o laser cheio ative-o, sem esquecer de desviar dos golpes. Desvie dos mísseis quando o inimigo recuar

Minigames



21 - Fly Ninja: pegue todas as moedas vermelhas. O relógio dá mais tempo



22 - Ninja Ball: recolha as moedas vermelhas. No começo pegue velocidade para pular o vão. Depois, volte para pegar o relógio e recolha as moedas fazendo a volta em sentido horário. Depois use a plataforma e aí vem a parte difícil: pegar as moedas em velocidade na descida

**Bomb Bay
Shoot the Ships**

Missão 1: destrua a nave gigante



23 - Afunde os navios que aparecerem. Tome cuidado especial com as pequenas embarcações, que são rápidas. Olho na luz de emergência e use o zoom para mirar melhor

Missão 2: consiga mais de 50 mil pontos



24 - Contra os navios médios deixe-os avariados e espere que soltem tiros. Destrua os projéteis, ganhe multiplicador e afunde os navios. Os navios grandes que aparecem ao final de cada wave devem ser afundados no x10, acertando os tiros e os caras de asa delta. Ao final do wave 4 você deverá ter mais de 40 mil pontos pois a nave final, no x10, vale 10 mil pontos

Grade in the Cage

Missão 1: exploda a gaiola



25 - Leve o barril com pólvora até a gaiola. Se houver obstáculos, desça do barril e elimine-os



26 - Na área da gaiola tem um lançador de mísseis que podem detonar os barris vermelhos blindados



27 - Leve o barril até a porta da gaiola e mande um dardo. Ou dê uma espadada no caminho-de-rato

Missão 2: exploda a gaiola em 2 minutos



28 - Sem muitos segredos: corra no pique até a gaiola e exploda tudo

Missão 3: pegue as 10 moedas vermelhas



29 - Moeda 1: da área inicial, desça para a parte inferior. Moeda 3: use o helicóptero para chegar à plataforma do fundo (foto). A moeda 2 está na parte de baixo, no caminho, dentro de um barril



30 - Moeda 4: próximo ao elevador e às plataformas móveis, na área da gaiola. Moeda 5 e 6: na área final, na parte baixa. Moeda 7: num dos elevadores para a gaiola. Moeda 8: da parte mais alta do elevador, dê um salto duplo para a sala (foto). Moeda 9: no outro elevador para a gaiola. Moeda 10: no barril próximo à gaiola

Chase the Fuse

Missão 1: pegue a graduação antes da explosão



31 - Atravesse a fase o mais rápido que puder. Na half-pipe, comece a subir pela direita. Na parte final, pule do trilho e acione a corrente

Missão 2: pegue as 10 moedas vermelhas



32 - Moeda 1 e 2: no caminho. Moeda 3: subindo a parede (foto)



33 - Moeda 4: dentro do buraco (foto). Moeda 5: no caminho. Moeda 6: no barril perto do half-pipe. Moeda 7, 8, 9 e 10: no caminho

Missão 3: derrote 13 inimigos



34 - Use os barris explosivos para detonar mais rapidamente. Nem que você tome um pouco de dano

Rocket Factory

Missão 1: complete a fase



35 - Mate primeiro os fogueteiros. Eles são um saco. Quando estiver na linha de produção, use o pulo para andar mais depressa



36 - Contra o sub-chefe, a melhor oportunidade para atacar é esperar ele soltar sua espada, usar um desvio rápido com o botão de pulo, avançar depressa e mandar ver espada



37 - Esse é o gerador de inimigo que abre a passagem desta área



38 - Destrua o objeto e fique no lugar dele para ser levado pelas máquinas até o outro lado



39 - Na área final, siga direto para o fogueteiro e o cara que opera o lança-mísseis. Use a artilharia para detonar os outros inimigos que estiverem por perto. No final, suba no foguete para pegar a graduação da fase

Missão 2: derrote 80 inimigos



40 - Até o sub-chefe tem 19 inimigos. Após a linha de produção você deve ter derrotado 36 oponentes. Na área do trilho tem dois inimigos (o 65 e 66) no fundo. Na área do foguete tem os 14 inimigos restantes

Missão 3: pegue as 10 moedas vermelhas



41 - Na primeira área, usando o trilho da esquerda, quebre o segundo barril para pegar a moeda 1



42 - Na área dos cachorros, use o half-pipe e vá para a plataforma de cima. Ali tem a moeda 2. Na área da piscina tem outra moeda no barril, num canto. Na piscina tem a moeda 4



43 - Desça na plataforma embaixo da linha de produção que leva o ninja até a saída desta fase. Ali tem uma moeda. Descendo na plataforma perto da saída, onde o ninja está olhando na foto acima tem mais um moeda



44 - A moeda 7 está no caminho. A oitava está dentro da salinha de vidro azul da foto



45 - A moeda 9 está dentro do barril na plataforma alta. Do trilho, pule e use o helicóptero para chegar ali. A moeda 10 está na salinha com vidro azul na área do foguete

Chefe: Ventis



46 - Acerte sua boca quando estiver aberta. Use o desvio lateral quando ele soltar a bola com espinhos ou quando usar o encontrão. As setas indicam a localização dos itens

Minigames



47 - Chain Challenge: use bem a corrente. Na parte dos trilhos atravesse as bombas: elas não tiram tanta energia. É melhor que se arriscar a pular e ser jogado para longe pela explosão



48 - Ninja Ball Ultra: pegue todas as moedas fáceis e mais 10 dos cantos, com velocidade. É meio difícil

Jungle Falls

Sly Ninja

Missão 1: complete a fase



49 - Use o shuriken para dar conta do inimigo voador. Acerte a manivela para abrir a porta. Acertando um shuriken ou um dardo no robô, ele dá uma distraída. Passe por ele



50 - Guie o míssil para a barreira de madeira. Gire a manivela para abrir a porta. Use os dardos para acertar o inimigo que fica em cima. Depois de abrir a porta, use o foguete novamente e guie-o pela esquerda para detonar mais um portão de madeira



51 - Acerte a tartaruga mas não fique perto quando ele estiver se defendendo. Espere abrir a guarda e parta para cima

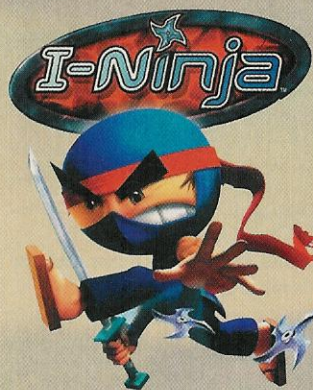

52 - Vá por cima dos tocos para não ser visto pelos robôs. Pouse na ilhota no canal e abra a porta



53 - Use a corrente e o helicóptero para chegar ao sub-chefe e à manivela. O especial Ninja Shuriken é super eficiente contra os sub-chefes



54 - Acerte as cápsulas para cair em nos escapamentos.

Missão 2: pegue as 10 moedas vermelhas



55 - A primeira moeda está a esquerda da entrada, perto do precipício. A segunda está perto da manivela que abre a primeira porta,

descendo na plataforma do precipício. Destrua o totem para revelar a terceira moeda. A quarta está atrás da barreira de madeira, a esquerda do lançador de foguete



56 - A moeda 5 está em cima das grades que o levam a parte superior. A sexta moeda está na área dos dois robôs, num barril, onde tem um córrego com um ilhota e uma manivela



57 - Moeda 7: na parte de baixo da área com sensores na parte de cima. Pegue a moeda 8 pulando da grade da foto e chegando a plataforma oposta



58 - Moeda 9: depois de destruir o sub-chefe, use o helicóptero para chegar na plataforma a esquerda, contornando o penhasco. Moeda 10: na área final, próximo ao lançador de foguete

Missão 3: complete a fase em 8 minutos



59 - Acerte o shuriken ou o dardo para passar pelos robôs. Use espada no chão para detonar rápido os inimigos. Contra o sub-chefe, use o Ninja Shuriken ou o I-Ninja. Tenha uns 3min30s para a parte final

Buzz Off!

Missão 1: pegue a graduação com o Sap Sucker



60 - Com o canhão, detone 2 portões e o totem que fica antes da ponte de madeira



61 - Acerte os mini Sap Suckers para revelar novas plataformas



62 - Use a seta, pule duas vezes e use a corrente para atravessar o lago



63 - Inimigo novo: fique à meia-distância, espere ele soltar o laser e parta para cima. Use o lançador de foguetes e detone os portões



64 - Na segunda área da floresta, use o foguete para detonar a barreira, uma tartaruga e o Sap Sucker. Depois, mande mais um foguete para detonar do que sobrou do inseto

Missão 2: derrote 90 inimigos



65 - Na área 1 tem 14 inimigos. Saindo da área 2, a contagem está em 14. Chegando à área das árvores, terá matado 20 inimigos. O sub-chefe é o número 47. Na segunda área das árvores terá derrotado 56 oponentes. No final, serão 101 inimigos no total

Missão 3: pegue as 10 moedas vermelhas



66 - Todas as moedas estão nos totens. Destrua-os com mísseis. Seis deles estão em caminho laterais cheios de tocos que dificultam conduzir o míssil. O último, é necessário fazer viajar um pouco o míssil para que ele caia quando for atingir a estátua, que fica na mesma área do Sap Sucker gigante

Ride the Logs

Missão 1: complete a fase



67 - Pule nas madeiras para avançar. Os montinhos verdes afundam ao pular neles; ele servirão de plataformas se você cair na água



68 - Outro sub-chefe. A melhor oportunidade de atacá-lo é depois de desviar da seqüência de três mísseis



69 - Se a coisa apertar ou se tiver muitos inimigos, o Ninja Shuriken é um boa pedida



70 - Use o coco para detonar a pedra

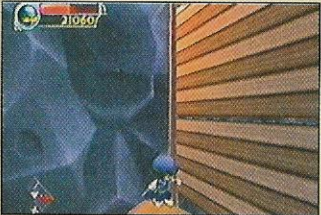

71 - Leve o coco, use-o como plataforma e suba pela parede para atravessar esse ponto

Missão 2: pegue as 10 moedas vermelhas



72 - Moeda 1: na ilha atravessando a ponte. Moeda 2: depois das árvores, perto da estátua de pedra. Moeda 3: na areia movediça, no canto



73 - Moeda 4: use o gancho e, depois, o helicóptero para chegar à plataforma bem ao fundo. Moeda 5: descendo na parte de baixo, pouco antes do sub-chefe da tartaruga. Moeda 6: na faixa de terra, depois de atravessar o rio



74 - Moeda 7: da posição da foto, pule e use o helicóptero para chegar à plataforma ao fundo. Atravesse os trilhos e pegue a moeda no barril



75 - Moeda 8: nos trilhos, perto das moedas douradas em fileira em cima dos arbustos. Moeda 9: na plataforma em cima do segundo coco. Moeda 10: perto do final, atravessando o rio

Missão 3: complete a fase em 6min30s



76 - Detone os inimigos rapidamente. Na parte da foto, emende com um helicóptero para chegar à plataforma alta e, assim, seguir seu caminho. No local com muitos inimigos pretos e uma tartaruga use o I-Ninja. Na área final, não se esqueça de derrotar os inimigos: a graduação está protegida

Chefe: Psyamon



77 - Detone os fantasmilhas e os raios do chefe para acumular energia para o supertiro. Acerte-o no chefe

Minigames



78 - Jump 'n Grind: basta pegar as 12 moedas vermelhas. Cuidado ao pular para não se descontrolar e cair



79 - Ninja Ball Extreme: na faixa central tem 50 moedas. Você precisa pegar mais 10 moedas nas partes laterais antes de chegar na parte mais estreita, que tem 40 moedas. Na parte final, você precisa de velocidade para atravessar a rampa

Mountain Gorge Crystal Cavern

Missão 1: complete a fase



80 - Use o dardo na estrutura que segura o cristal gigante. Será necessário fazer isto em cada um dos três caminhos

Missão 2: derrote 86 inimigos



81 - O caminho da direita tem 32 inimigos



82 - O caminho do meio tem 28 inimigos. Use shurikens nos inimigos que fogem



83 - O caminho da esquerda tem 28 inimigos

Missão 3: pegue as 10 moedas vermelhas



84 - Moeda 1: na sala central. Caminho da direita: moeda 2 está na área do lago. Moeda 3: na sala onde se sobe usando a parede para pular, use a corrente para chegar ao outro lado (foto). Moeda 4: na área onde se enfrenta uma tartaruga, dentro do barril



85 - Caminho do meio: moeda 5 está no rio, onde tem gelos. Moeda 6: entre um half-pipe e outro. Moeda 7: numa sala cheia de inimigos



86 - Caminho da esquerda: a moeda 8 está na área do half-pipe. Moeda 9: descendo o trilho. Moeda 10: na sala do robô que se transforma em esfera e de uma tartaruga

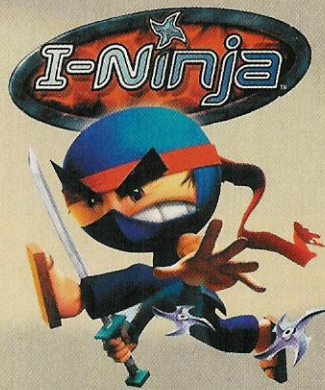

Sneak and Destroy

Missão 1: complete a fase



87 - Essa é uma fase com um monte de robôs-vigias. Na parte da foto, detone o painel para abrir a porta. Cuidado com os robôs vigilantes



88 - Nesta parte use a corrente para sair da visão dos vigias. No canto, tem um painel!



89 - Use o foguete para derrubar a barreira e o cristal contendo a graduação. Muito cuidado na parte final, que tem 3 vigias

Missão 2: pegue as 10 moedas vermelhas



90 - Moeda 1: na primeira área dos

robôs vigilantes, entre barris. A moeda 2 está por perto, na outra extremidade, próximo ao caminho rebaixado. Moeda 3: na parte inferior no precipício, entre dois barris (foto). Moeda 4 e 5: no corredor retangular próximo ao save point, com dois robôs. Moeda 6: na área do precipício, próximo ao painel. Moeda 7: no meio do corredor em forma de "8" depois das elevações em forma de escada. Moeda 8: atrás do lançador de foguetes. Moeda 9: no precipício antes do final da fase



91 - Moeda 10: está no fundo, à direita, na área final, dentro de um barril. Tome cuidado para não ser pego

Missão 3: derrote 42 inimigos



92 - Tem muitos inimigos escondido em barris. Vasilhe todos. No total de tem 43 para derrotar

Clouding Around

Missão 1: complete a fase



93 - Pule as plataformas a fim de chegar na parte da direita. Cuidado com os foguetes. Você pode usar os dardos que estão nos barris também. Siga até a plataforma fixa do outro lado para destruir o painel e abrir a porta. Pule na plataforma móvel e dê a volta para chegar na porta



94 - Destrua os painéis para acionar os ventiladores. São 4 no total. Da plataforma do sub-chefe da tartaruga, pule para o primeiro ventilador. Use o helicóptero para ir de um ventilador a outro

Missão 2: complete a fase em 5 minutos



95 - Logo no começo, pule na plataforma móvel. Salte novamente e vá descendo de helicóptero para a segunda plataforma, que vai seguindo para a direita. Cuidado com os mísseis. Vá para o local com o painel que abre a porta e use de helicóptero para voltar o caminho e usando as plataformas em direção contrária. É mais difícil mas ganha-se um bom tempo



96 - Chegue à área dos ventiladores com sobra de uns 3min30s. Acione todos os ventiladores e mate rápido os dois sub-chefes. Use especiais para isso. Use o helicóptero para passar de um ventilador para outro

Missão 3: derrote 16 inimigos



97 - Na plataforma da direita tem dois fogueteiros. Na do painel tem mais 6. No corredor que leva à parte

dos ventiladores, mais 4. Na parte final são dois inimigos pretos e dois sub-chefes. Contra os pretos, cuidado para não cair

Chefe: Malakai



98 - Na primeira parte, pule entre as plataformas colhendo shurikens para atirar no chefe. Desvie dos raios normal e giratório



99 - Na parte 2, fique circundando o chefe e se aproximando devagar. Ao chegar perto, dê um pulo para evitar seu golpe rasteiro e mande um combo

Moon Base Outpost Alpha

Missão 1: complete a fase

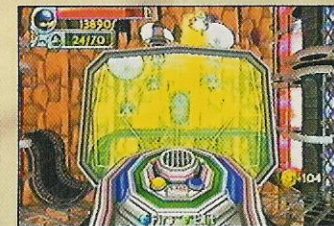

100 - Derrote o inimigo na artilharia com dardos, use a corrente e acione o lança-mísseis contra a porta



101 - Nas regiões de gravidade reduzida, use o helicóptero e espere ouvir o barulho da corrente. Na área perto do fim, onde se usa a parede para subir e usar a corrente para o lado oposto, tem um inimigo em forma de esfera que só pode ser derrotado quando estiver parado. Desvie dele e ataque

Missão 2: derrote 70 inimigos



102 - Do começo da fase, percorrendo o caminho até o fim, na direita tem uma caverna com um sub-chefe. É o inimigo de número 19, se não tiver derrotado o canhoneiro

Missão 3: complete a fase em 7 minutos



103 - No começo, use o pipe para subir no trilhos, pule os mísseis e use a corrente para atravessar o local. Com isso, dá para chegar ao canhão e disparar o míssil lá pelos 6min15s. A seguir, o tempo restante nos locais-chave: primeira área de gravidade reduzida: 4min15s, segunda área de gravidade reduzida: 2min40s e área da escalada pela parede: 1min30s. Assim, dá para chegar com folga ao fim

Outpost Beta

Missão 1: complete a fase



104 - Depois de detonar todos use o half-pipe e alcance o gancho da corrente



105 - A parte das plataformas é a mais trabalhosa da fase. Espere a sua plataforma estar bem mais alta antes de seguir em frente

Missão 2: derrote 50 inimigos



106 - Detone o robô que se transforma em esfera em primeiro lugar para ele não ficar atrapalhando. São 27 inimigos até o primeiro sub-chefe

Missão 3: complete a fase em 7 min 40 s



107 - São muitos inimigos que são obrigatórios matar. Contra os inimigos fortes, como os pretos, use espadada no chão, uma seqüência e outra espadada no chão para terminar. Tente detonar a primeira leva de inimigos em 20 segundos. Próximo aos 6 minutos tente acabar com todos os inimigos da área do half-pipe para chegar ao primeiro sub-chefe aos 5min25. Quando começar o combate após a parte das plataformas móveis tente ter 4min30s. Assim, o segundo sub-chefe pode ser derrotado com calma

The Imperial Guard

Missão 1: complete a fase



108 - Acabe com o robô que se transforma em esfera em primeiro lugar. Ele é o pior. Contra a guarda, aproxime-se e mande uma espadada no chão. Mata na hora. Vá detonando todos que aparecerem. Detonando o sub-chefe aparecem plataformas para poder pegar a graduação



109 - Do local de onde surgiu o sub-chefe olha para a entrada. Pegue o trilho para a esquerda, pule e use a corrente. Tente pousar na plataforma usando o helicóptero. A dificuldade é que a câmera fica invertida e é difícil acertar a plataforma. Use a corrente para ir para a outra plataforma e depois para o trilho do alto. Use o salto duplo para chegar à parte central

Missão 2: derrote 25 inimigos



110 - Use espadada no chão e acabe com a guarda com um golpe

Missão 3: complete a fase em 4 minutos



111 - Acabe com a leva de baixo sobrando 2min40s. Chegue ao sub-chefe aos 2 minutos. Use seu especial para acabar com o chefe rapidinho. Com 1min30s é possível resolver a parte da plataforma com calma

The Cryo-Chamber

Missão 1: complete a fase



112 - Acerte 4 vezes o mesmo lugar para detonar a peça. Fazendo isso, suba toda a fase e vá para plataforma central para fazer baixar o líquido. Detone as peças até acabar com todas as quatro

Missão 2: derrote 12 inimigos

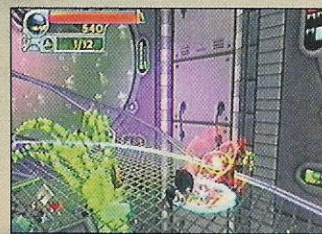

113 - A cada baixada do líquido quebre uma peça e mate parte da leva de inimigos. A cada duas baixadas detone a leva completa e a esfera vermelha. Faça rápido para não ser pego pelo líquido

Missão 3: complete a fase em 3 minutos



114 - A cada baixada do líquido detone duas peças da máquina

Chefe: Emperor 0-Dor



115 - Fique circundado desviando de seus shurikens e o golpe no chão. Quando ele fizer esse movimento, vá para frente dele e golpeie o cinto



116 - Na segunda parte, a estratégia é quase a mesma. Ele agora tem ataque de bombas e um que mande seu personagem bem longe. Todos os ataques podem ser desviados circundando o chefe. Depois que ele socar o chão mande golpes no cinto. De preferência, um upper com uma espadada no chão. Finalmente o seu Sensei vai voltar à vida. Bom trabalho e até a próxima!



SONIC THE HEDGEHOG: O MASCOTE DA SEGA QUE FEZ FRENTE A MARIO

Até a chegada de Sonic, a Sega não tinha um mascote forte como tinha a Nintendo. Era um Alex Kidd e olhe lá. Então, em meados de 1990, surgiu a idéia de criar um personagem cativante para a guerra Mega Drive versus Super Nintendo que se anunciava. Assim nasceu a **Sonic Team**, na época com 5 integrantes. O líder era Yuji Naka, que depois veio a conceber **Nights** e **Phantasy Star Online**. A princípio, Yuji queria fazer um jogo de corrida mas ele resolveu aceitar o desafio de superar a concorrente Nintendo, com seu carismático Mario, e resolveram fazer um título de ação. A criação dos personagens ficou a cargo de Naoto Ohshima. Nos primeiros esboços, Sonic foi concebido como um coelho. Tails começou como texugo e Knuckles, que apareceu em **Sonic 3**, originou-se como um dinossauro. A concepção do jogo era a

valorização da velocidade, da fluência da tela e da facilidade de controle, que usava basicamente um botão. Assim, foi para as ruas o primeiro **Sonic the Hedgehog**, em 1991, um dos jogos mais rápidos que se teve notícia. Esta característica foi muito explorada pela Sega, uma vez que o Super Nintendo, em seu começo, tinha muitos problemas de lentidão. Uma das propagandas desse marketing agressivo dizia: "Sega does that Nintendon't", isto é, "Sega faz o que a Nintendo não faz". Hoje a Sega não trabalha mais com consoles e Sonic está presente em todos os aparelhos. Sorte dos usuários.

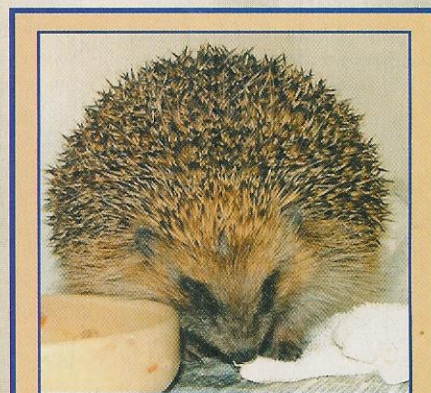
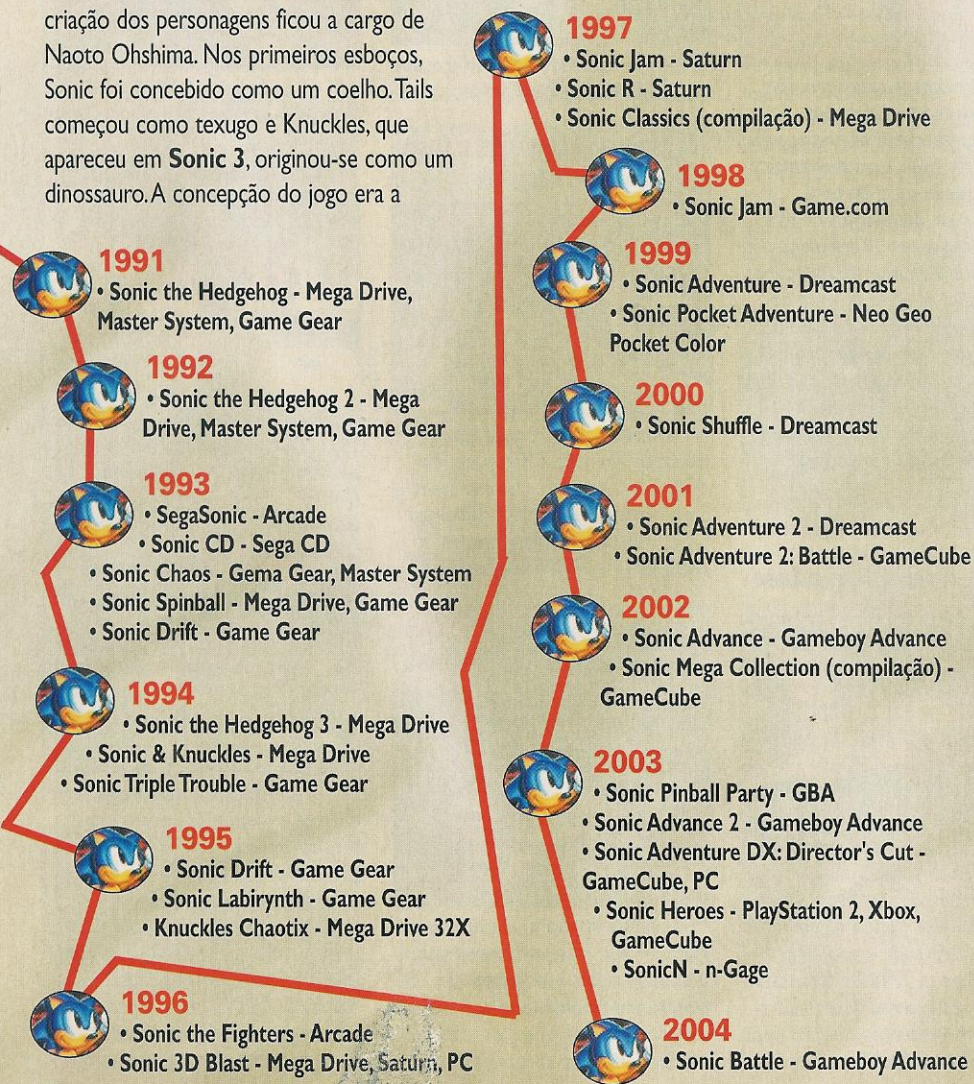

O QUE É UM HEDGEHOG?

O animal em que Sonic se inspirou é um ouriço terrestre, um mamífero "parente" das toupeiras. Possui espinhos pelo corpo e, ao menor sinal de perigo, se enrola para se defender. Apesar dos espinhos pontiagudos, a sua característica sociável o torna atrativo para pet, bicho de estimação, mas é meio raro. Sonic possui supervelocidade mas o ouriço terrestre de verdade não é tão ágil assim.

REDAÇÃO

Editora

Karen Colosso

karen@sgponline.com.br

Arte

Editora Option Studio

Assistente Editorial

Akira Suzuki

Colaborador

Carlos Henrique Gutierrez (jogos).

PUBLICIDADE

Profit Comunicação

Luiz Fernando

(0xx11) 5579-1370

Editora Option Ltda.

A REVISTA SUPERGAMEPOWER ESTÁ SENDO EDITADA PELA EDITORA OPTION, SOB LICENÇA DA EDITORA NOVA CULTURAL.

**P O O L
e d i t o r a**

Conselheira
Lúcia Machado

Conselho de Jornalheiros
José Antônio Mantovani,
Ruy Mendonça e Waldir Amado

Publicidade e Novos Negócios
Alessandra Machado
(Lelê) lele@lmx.com.br
Lilian Neves - lilian@lmx.com.br

Impressão
Plural Gráfica

Distribuição
Dinap

Publicação Mensal
Distribuição Nacional
Central de Atendimento
(11) 3865.3832

Pool Editora, uma Empresa
do Grupo LM&X

Rua Cardoso de Almeida, 60 cj. 162
Tel. 11 3865-4949
Perdizes São Paulo SP 05013.000
pooleditora@lmx.com.br
LM&X Ltda.

SUPER GAMEPOWER

Próxima
Edição

O Detetive mais famoso do mundo está de volta. Ele mesmo, James Bond 007, Detonado!!!

NÃO PERCA NENHUMA EDIÇÃO ATRASADA DE SUPERGAMEPOWER

Da Edição nº 91, em diante, peça os exemplares pelo telefone (011) 6335-3080

EDIÇÃO 109

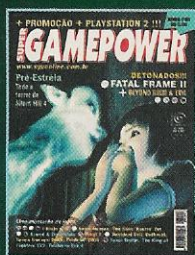

I-Ninja (PS2, XBOX, GC e PC); The Sims: Bustin' Out (PS2, XBOX e GC e GBA); Sonic Heroes (PS2, XBOX e GC); Deus Ex Invisible War (XBOX e PC); Magatama, Otogi: Myth of Demons (XBOX); Resident Evil: Outbreak, Seven Samurai 20XX, Pride GP 2003 Front Mission 4, Kunoichi, Fullmetal Alchemist (PS2); Rockman Exe 4 Tournament Red Sun/Blue Moon, Sonic Battle (GBA).

EDIÇÃO 108



XIII, Need For Speed Underground (PS2, XBOX, GC e PC); Medal Of Honor: Rising Sun, R: Racing Evolution, Crash Nitro Kart (PS2, XBOX e GC); Legacy of Kain: Defiance (PS2, XBOX e PC); Project Gotham Racing 2 (Xbox); Fatal Frame 2, Dragon Ball Z: Budokai 2, Kya Dark Lineage (PS2); Mario Kart: Double Dash (GC) Mario & Luigi: Superstar Saga, BeyBlade (GBA).

EDIÇÃO 107



Prince of Persia The Sands of Time, Bob Sponja, Lord of the Rings the Return of the King, Tartarugas Ninja (PS2, XBOX, GC e PC); SSX3, Tony Hawk's Underground (PS2, XBOX e GC); O Tigre e o Dragão (XBOX e GBA); Dinossaur Hunting, Grabbed by the Ghouls (Xbox); Socom II, Way of the Samurai 2 (PS2); The Lion King 1 1/2, Oddworld - Munch's Odyssey (GBA).

EDIÇÃO 106



Need For Speed: Hot Pursuit 2, Freedom Fighters, Conflict: Desert Storm II, Judge Dredd: Dredd vs Death, Simpsons: Hit & Run (PS2, XBOX, GC e PC); Nascar Thunder 2004, Jimmy Neutron: Jet Fusion, NBA Jam (PS2); Dungeons & Dragons Heroes (XBOX); Disney's Party (GC); Road Rash: Jailbreak, Scooby-Doo, Disney's Party e Power Ranger: Ninja Storm (GBA).

EDIÇÃO 105



Buffy the Vampire Slayer: Chaos Blend, Disney's Extreme Skate Adventure (PS2, XBOX e GC); Alter Echo, Colin McRae Rally 04 (PS2, XBOX); Dynasty Warriors 4, Scooby-Doo! Night of 100 Frights (XBOX); Wining Eleven 7, Drag on Dragoon (PS2); F-Zero GX, Mario Golf (GC); Mortal Kombat Tournament Edition, Pokémon Pinball Ruby e Sapphire (GBA).

EDIÇÃO 104

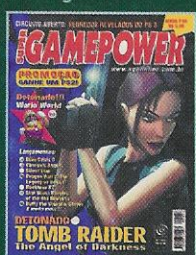

Star Wars: Knights of the Old Republic, Dino Crisis 3 (XBOX), Silent Line: Armored Core, Rockman X7, K-1 /world Grand Prix, Zore One Tokio Extreme (PS2), Charlie's Angels (GC), Buffy the Vampire Slayer: Disney Magical Quest 2, Spy Kyds 3-D Game Over, Dragon Ball Z: The Legacy of Goku II, Jet Grind Radio, Super Mario Advanced 4 (GBA).

DETONADOS

Edição 109 - Fatal Frame II (PS2), Beyond Good & Evil (PS2, GC, Xbox, PC),

Edição 108 - Prince of Persia The Sands of Time (PS2, GC, Xbox, PC), Tony Hawk's Underground (PS2, GC, Xbox)

Edição 107 - Castlevania Lament of Innocence (PS2) Freedom Fighters (PS2, GC, Xbox, PC) Viewtiful Joe (GC)

Edição 106 - Maximo Vs Army of Zin (PS2), PN.03 (GC)

Edição 105 - Futurama (GC, PS2, Xbox)

Chaos Legion e Rockman X7 (PS2)

Edição 104 - Wario World (GameCube)

Tomb Raider The Angel of Darkness (PS2)

Edição 103 - Hulk (GC, PS2, Xbox, PC)

Silent Hill 3 (PS2)

Edição 102 - Wolverine's Revenge (GameCube)

Enter The Matrix (PS2, GC, Xbox, PC)

Edição 101 - The Legend of Zelda: The Wind

Waker (GameCube)

Splinter Cell (PS2)

Edição 100 - Skies of Arcadia (GameCube)

Tenchu 3 (PS2)

Shopping SGP

Coloque o seu anúncio
com preços promocionais.
Se você não tem o
seu módulo, nós montamos.
Ligue e consulte!

Novo tel.:
0xx11 6335-3080



ROCK LASER

Games

Assistência Técnica Especializada
www.rocklaser.com.br

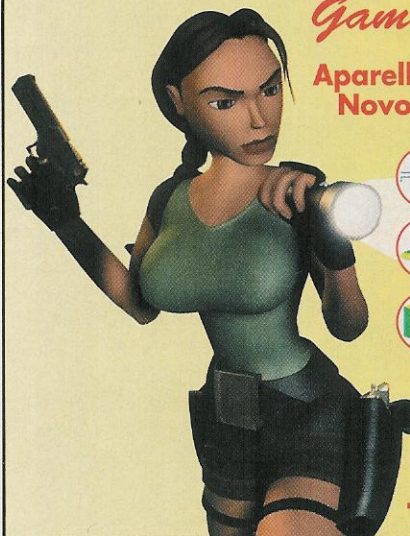

Aparelhos e Acessórios
Novos e Seminovos



- ✓ Compra
- ✓ Vende
- ✓ Troca
- ✓ Financia

Sedex para
Todo o Brasil

Atacado
e Varejo

Aceitamos todos os
cartões de crédito e
pagamentos em cheque

Av. Guilherme Cotching, 1808 - VI. Maria
Tels: (11) 6954.4332 / 6631.9979

VIENA GAMES

TUDO EM VIDEOGAMES



SEDEX PARA
TODO O BRASIL

FINANCIAMOS EM ATÉ 15
VEZES (CHEQUE OU CARTÃO)

Av. XV de Novembro, 396
Centro - Ferraz de Vasconcelos - SP
TEL. (0XX11) 4674-5850



PLANET GAMES

- Todos os consoles e acessórios
- Assistência técnica
- Despachamos via Sedex para todo Brasil

Financiamos em
até 12x no
cheque ou cartão

Compre através do site
www.planetshopping.com.br
contato@planetshopping.com.br

Fone: (11) 6987-2641/6949-5195
Av. Mendes da Rocha, 95 - Vila Sabrina - São Paulo - SP

KIBONÉS

Assistência Técnica

Destramento Total

Para PS2 - Magic, Messiah 2,
Thunder, DMS 3 - todos os Modelos

No desbloqueio de qualquer aparelho ganha uma
LOCAÇÃO GRÁTIS NA DVD PLANET SHOP
para residentes em Santos

TROCA DE UNIDADE

Ps One R\$ 150,00

Playstation 2
à consultar

"AQUI O SERVIÇO É
FEITO NA PRESENÇA
DO CLIENTE"

A Melhor Assistência Técnica da
Baixada Santista

Endereços:

Alameda das Margaridas, 773/775
Guarujá - São Paulo

Tel.: (0xx13) 3384-9851 / 3383-5368

R. Marcelo Dias 27, loja 5
Gonzaga - Santos - São Paulo
Tel.: (0xx13) 3289-6088

www.kibones.com.br

WONDER GAMES

Compra, venda e troca

Venda de console, jogos e acessórios em geral

PS2 - PSOne - GameBoy Advanced
Super Nintendo - Nintendo 64
Gameboy Color - Xbox

Assistência Técnica

Destramento: PS2 - PSOne - Xbox - Saturn

Aceitamos todos os cartões de crédito e parcelamos
em até 12 vezes pelo cartão e até 15 vezes pela financeira

R. José Bonifácio, 286 - Largo São Francisco

Fone: (11) 3106-2612 - Centro - SP

Rua São Bento, 43 - Loja 22 - Fone/Fax (11) 3105-2797

ENTREGAMOS
VIA SEDEX

CRIZY GAMES

LAN HOUSE - INTERNET

Venda e Locação de Games
Mais de 400 jogos de PS2 e GameCube
para locação

Av. Miguel Estéfano, 240 - Saúde - SP
a uma quadra do Metrô Saúde
Tels.: (0xx11) 578-6353 - 5072-6847

SETGAMES



PS2



XBOX

R. Min. Jesuíno Cardoso
Nº 498 - Vila Olímpia

FONE: (0XX11) 3842-7185

OFICINA DO GAME

Assistência Técnica Especializada

Desbloqueio • Transcodificação • Fonte

Unidade Ótica • Consertos em Geral

Todas as
marcas e
modelos

TEL.: 6281-8843

Orçamento
Grátis

RUA VOLUNTÁRIOS DA PÁTRIA, 2004 - SOBRELOJA
CEP 02010-700 - SANTANA - SÃO PAULO
e-mail: oficinadogame@uol.com.br

A Firma Games

Assistência Técnica Especializada



- ✦ Desbloqueio
- ✦ Unidade Ótica
- ✦ Transcodificação
- ✦ Fonte
- ✦ Consertos em Geral
- ✦ Atendemos todo o Brasil

☎ (11) 6971-1260/R:329 - 3461-8562

Site: www.afirmagames.com.br

R. Leite de Moraes, 67 - Norte Shop - Cj. E1- Metrô Santana

ORÇAMENTO
GRÁTIS
TODAS AS MARCAS
E MODELOS

Assistência Técnica - Aparelhos - Jogos - Acessórios - Assistê



CASTOR GAMES.COM

APARELHOS - JOGOS - ACESSÓRIOS
ASSISTÊNCIA TÉCNICA

PARCELAMOS TUDO EM 5 VEZES.

Novo Endereço Rua Itapeti, 886
Bairro do Tatuapé... São Paulo-SP

FONE: 6191.7205 / 6192.7761

contato@castorgames.com - www.castorgames.com

Acessórios - Assistência Técnica - Aparelhos - Jogos - Acessórios - Assistê

Planet Game

Parcelamos em até 12x

Fitas e Cd's
Video Games
Acessórios

Enviamos p/
todo o Brasil

Fone: (15) 211.4504 / 3011.5694 Sorocaba - SP

KARATE

DE COMBATE SEIWAKAI

Aulas de Karate e
Kick-Boxing Ministradas pelo
Prof. Edivan Souto Vice
Campeão Mundial de
Categorias e Campeão
Internacional



Av. Pedro Bueno, 16 - Aeroporto
Fone.: 5589-7716 - São Paulo - SP

Para maiores informações:
www.nivela.com.br

MG GAMES

- * Assistência Técnica Especializada
- * Aparelhos novos e semi-novos
- * Acessórios para todos os aparelhos
- * Destreamento de PS2 - Escolha seu Chip



Avenida Conceição, 1942

Tel.: (0xx11) 6909-7167



Despachamos para todo o Brasil



VIDEOGAME É NA

Tudo para o seu game



Acessórios para PS2 e GameCube



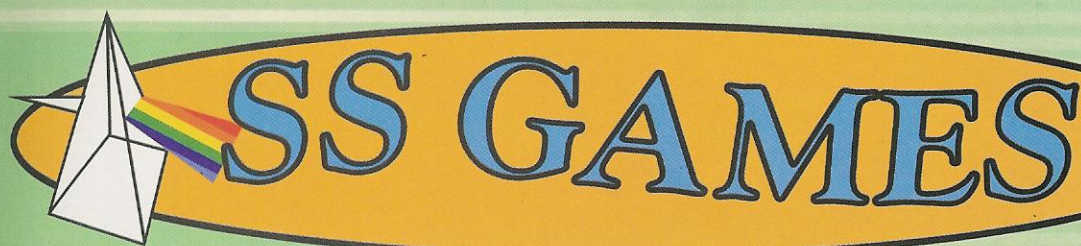

SS GAMES



A mais nova e completa loja de games do centro de São Paulo



Essas e outras mercadorias você encontra aqui. Novos e usados com garantia e Nota Fiscal é na

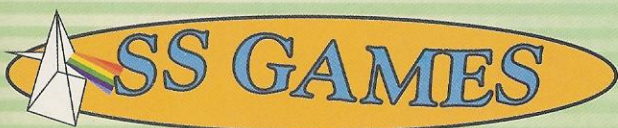

Loja: Viaduto Santa Efigênia, 70
 Tels.: 3328-6801 / 3328-6802 / 3328-6803
 a 50m do metro São Bento
www.ssgames.com.br
ssgames@ssgames.com.br



DRAGON GAMES



- TODOS OS TIPOS DE VÍDEO GAMES •
- VENDA •
- ASSISTÊNCIA TÉCNICA •
- DESTRAVAMENTO •
- TODOS OS ACESSÓRIOS •
- IMENSA VARIEDADES DE JOGOS •



• DVD's / CD's
EM PROMOÇÃO:
CONSULTE.



• PAGAMENTO EM ATÉ •

15X



Sedex para todo o Brasil

Tel. 11 3846-1470 / 3846-4375
www.dragoon.com.br

Rua Sylvania, 157 - São Paulo - SP - (trav. Av. Sto. Amaro) - alt. 1.501