

CIRCUITO ABERTO: SEGREDOS REVELADOS DO PS 3

AINDA POR
R\$ 5,90

SUPER GAMEPOWER

www.sgponline.com.br

PROMOÇÃO
GANHE UM PS2!

Detonado!!!
Wario World



Lançamentos:

- Dino Crisis 3**
 - Charlie's Angels**
 - Silent Line**
 - Dragon Ball Z: The Legacy of Goku II**
 - Rockman X7**
 - Star Wars: Knights of the Old Republic**
 - Buffy the Vampire Slayer**
- E muito mais!!!*

DETONADO



TOMB RAIDER

The Angel of Darkness

EDITORA
 OPTION
Nº 104
R\$ 5,90
P O O L
editora

ISSN 0104-611X



00104
9 701046 110067

Digital GAMES

UM NOVO CONCEITO EM VENDA DE GAMES

Preços especiais para lojistas e revendas. Consulte-nos!!!

Game Cube



Joystick



Legend of Zelda
The Wind Waker

X-Box



Game Boy Advance



SAPPHIRE VERSION



POKÉMON

RUBY VERSION



GBA Survival Kit



Ps One



Tapete Dança PSX



Joystick

Linha Pokémon

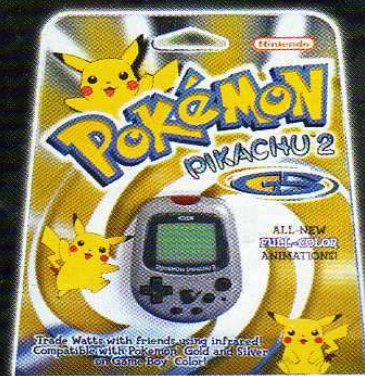

Entregamos via Sedex para todo o Brasil



Playstation 2



Tela Portatil 5' High Color



Volante Twin Turbo Deluxe



Controle Remoto DVD



Memory Card 8Mb

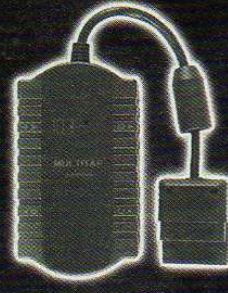

Multitap



Joystick Dual Shock 2

ModChips Para Playstation 2

Contamos com assistência técnica especializada para instalação de modchips com os melhores preços. Confira!

DISTRIBUIDOR OFICIAL
MAGIC

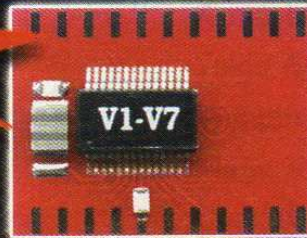

Magic 3.1

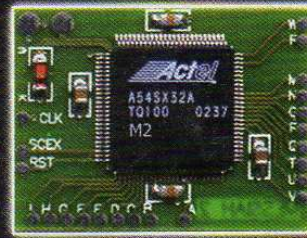

Messiah 2

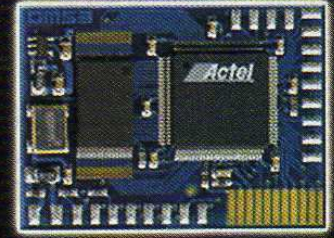

DMS 3

Acessórios Dreamcast



Game Shark CDX

Visite Nossa Loja

Rua Sta. Ifigenia 211 - Loja 25
Rua Sta. Ifigenia 213 - 7º andar
Centro - São Paulo - SP

Fone: (11)3338-2688



www.digitalgames.com.br



CIRCUITO ABERTO

Conheça os verdadeiros segredos da tecnologia usada na memória novo processador do PlayStation 3



10



14

NEWS

Nintendo anuncia em coletiva sobre seus planos para o futuro.



PLAYSTATION 2

Xenosaga Episode II	16
Castlevania: Lament of Innocence	17
Total Club Manager 2004	19
Legend of Kay	19
Dragon Quest VII	20
Tony Hawk's Underground	20
Spider-Man 2	20
Wars & Warriors: Joan of Arc	21
Headhunter: Redemption	21
Batman: Rise of Sin Tzu	21
Macross	22
Dinosaur Hunting: The Lost World	22
Transformers Armada: Prelude to Energon	22
Silent Line: Armored Core	28
Rockman X7	29
K-1 World Grand Prix	30
Zero One Tokio Extreme	31



DETONADOS

Tomb Raider: The Annel of Darkness	48
Wario World	63

GAME BOY ADVANCE

Buffy the Vampire Slayer	34
Disney Magical Quest 2	35
Spy Kids 3-D Game Over	35
Dragon Ball Z: The Legacy of Goku II	36
Jet Grind Radio	37
Super Mario Advanced 4	37



GAME CUBE

Baten Kaitos	1
Spider-Man 2	2
Charlie's Angels	3

FLASHBACK

Tomb Raider	72
-------------	----



X BOX

Total Club Manager 2004	1
Spider-Man 2	2
Star Wars: Knights of the Old Republic	2
Dino Crisis 3	2

PC

Total Club Manager 2004	1
Counter-Strike: Condition Zero	1
Spider-Man 2	2

PlayStation 2

The Hulk	38
Wakeboarding Unleashed Featuring Shaun Murray	38
Drome Racers	38
Silent Hill 3	38
Summer Heat: Beach Volleyball	38
Tomb Raider: Angel of Darkness	39
Downhill Domination	39
The Italian Job	39
Indiana Jones and the Emperor's Tomb	39

PlayStation

Final Doom	39
------------	----

GameCube

Mario Golf: Toadstool Tour	40
Wario World	40
The Italian Job	40
Black and Bruised	40
Finding Nemo	40

Game Boy Advance

Advance Wars 2	42
Bruce Lee: Return of the Legend	42
Buffy The Vampire Slayer	42
Dragon Ball Z: Legacy of Goku II	42
Spyro: Season of Flame	42

PC

Cross Roads: Green Wave	42
Age of Wonders 2: Shadow Magic	42
Midnight Club 2	42
Disciples 2: Servants of the Dark	43

Xbox

Star Wars: Knights of the Old Republic	43
The Italian Job	43
Soldier of Fortune 2: Double Helix	43
Pirates of the Caribbean	43
Outlaw Volleyball	43



GAMESHARK

PlayStation 2

Tomb Raider: The Angel of Darkness	44
The Great Escape	44
Finding Nemo	44
Indy Car Series	44

GameCube

Charlie's Angels	44
Wario World	44
MegaMan Network Transmission	45
X2: Wolverine's Revenge	45

Game Boy Advance

Donkey Kong Country	45
DragonBallZ Legend of Goku 2	45
Rockman EXE 3	45

Ainda bem que estou aqui de novo! Agosto, dizem que é o mês do cachorro louco, e foi muito louco mesmo, com atentados e ameaças por todos os lados. Aonde é que vamos parar!!! Estamos precisando de um pouco de paz. É tanta gente no mundo que só consegue olhar para o próprio umbigo, temos que ser mais humanos, respeitar um pouco mais as pessoas e o próprio planeta em que vivemos. Agora chega com esse papo, ou vão dizer por aí que estou amolecendo, e eu sou um sujeito durão (mas de bom coração). Mudando de assunto, vamos falar um pouco desta edição que está arrasando. Estamos soltando as três últimas palavras da nossa super **Promoção Caça-Palavras**, e elas estão em: **Arte no Envelope, Flashback** e na última página da revista, onde têm os **Números Atrasados** e a **Próxima Edição**. Já estou ansioso para ler as primeiras cartas, ou vocês não se lembram que a primeira palavra era "Chefe"... Mais uma coisa importante é que vocês não podem esquecer de mandar para o novo endereço, que está na seção de cartas. Para esquentar um pouco o assunto, nossa musa Lara Croft está de volta na capa, num jogão detonado, **Tomb Raider: The Angel of Darkness** (PS2), e no Flashback. Outro jogo que vai até o final é do tosco inimigo do Mario, **Wario World** (GC), que por sinal, é da hora. E mais: **Dino Crisis 3** e **Star Wars: Knights of the Old Republic** de Xbox; **Silent Line: Armored Core, Rockman X7, K-1 World Grand Prix** e **Zero One Tokio Extreme** de PS2; **Charlie's Angels** de GameCube; **Buffy the Vampire Slayer, Dragon Ball Z: The Legacy of Goku II, Disney Magical Quest 2, Spy Kids 3-D Game Over, Jet Grind Radio** e **Super Mario Advanced 4** de GBA, além de muitos outros jogos em **Pré-Estréia, Dicas, Gameshark...**

Já estou falando demais, não vou ficar tomando seu tempo com tanta coisa boa que você tem para ver. Até à próxima edição.



Chefe

arte no envelope



PREMIADO

O Rafael Rodrigues de Souza, da Vila Industrial, SP, fez um preto e branco do Castlevania que deixou todos de queixo caído.

Para o próximo mês, a **SuperGamePower** estará premiando o desenho escolhido com um brinde surpresa. E aí, não vai querer arriscar? Estamos esperando a sua arte.



Os X-Man continuam em alta, não são esquecidos nem pela Rondilene Lemos de Jaguaruana, Ceará, e nem por ninguém.

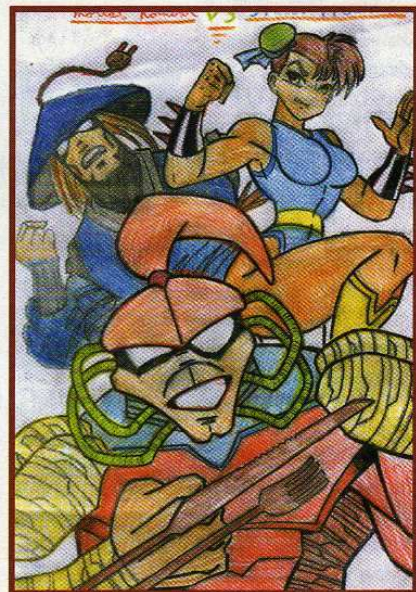

O Leandro Araújo de Souza, de Sete Lagoas, MG, quer ver a coisa esquentar entre o pessoal de Mortal Kombat e Street Fighter.

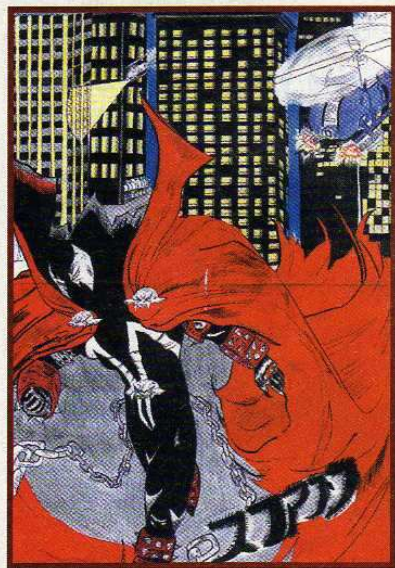

Spawn está com tudo no desenho de Willian Pereira de Oliveira, de São Paulo, Capital.



7ª Palavra Chave: Gráfico

Resident Evil continua fazendo a cabeça de muita gente, inclusive a do Luiz Gustavo da Silva de Guairaça, PR.

O Vegeta de Rodrigo Alves de Faria, de São Paulo, Capital, está com um ar um tanto quanto sinistro. Parabéns.



O Juan Carlos Dias, de São Paulo, Capital, foi econômico no traço, e ninguém soube direito quem é o seu inspirador.

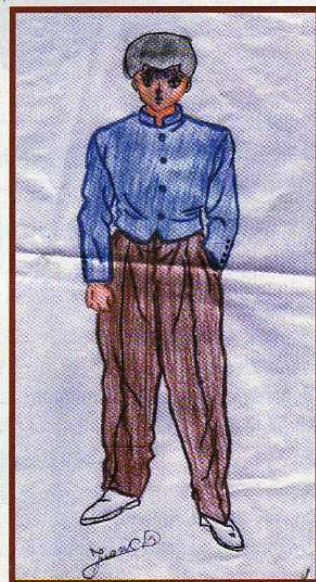

Mande sua Arte no Envelope para a redação da **SuperGamePower**
Rua Isabel de Góis nº 8, bl3, cj 93
Cep 04173-150 - Jd. Botucatu
São Paulo - SP

Ranking dos Melhores

Segundo os críticos da SuperGamePower

1 TOMB RAIDER: THE ANGEL OF DARKNESS

O jogo da Lara continua em primeiro lugar, também, voltou de maneira arrasadora. O sexto jogo da série e o primeiro nos 128 bits, melhorou em todos os aspectos, gráfico, som e jogabilidade.

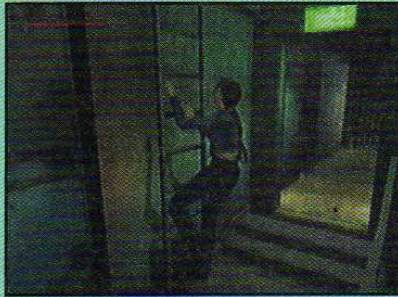

2 THE LEGEND OF ZELDA: WIND WAKER

Mais uma obra de arte de Miyamoto, o jogo tem uma jogabilidade única e apesar daqueles que criticam o estilo gráfico, o game tem um visual deslumbrante que faz qualquer um mudar de opinião.



3 DINO CRISIS 3

O game voltou com muita ação e quebra-cabeças. Com cenas de vídeo de arrepiar, **Dino Crisis 3**, está com melhores gráficos que nunca. Introduziu um sistema de combos e aumentou o desafio.



4 FINAL FANTASY X-2

Sem dúvida é o jogo com os melhores gráficos no PS2, o visual é espetacular, mas para quem está acostumado a um estilo mais tradicional de Final Fantasy, X-2 inova muito e não é tão sério.



5 WARIO WORLD

O maior rival de Mario estréia no GameCube. Muita ação e diversão em 4 mundos temáticos. Wario World também pode fornecer novos jogos para Wario Ware Inc. do GameBoy Advance.



6 SILENT HILL 3

Um jogo incrível, melhor que o anterior e mais assustador. O game está mais próximo da primeira versão no qual o mundo se deformava e o personagem entrava num pesadelo sem fim.



7 ENTER THE MATRIX

O que faz de Enter The Matrix um jogo especial é o enredo que se interliga com o filme. Controlando Ghost ou Niobe, você tem influência direta em Matrix Reloaded.



8 DRAGON BALL Z: THE LEGACY OF GOKU II

A turma dos super saiyajins está de volta nos GameBoy Advance. Esse RPG conta a história da saga Cell, quando Goku e cia. devem derrotar os andróides de Dr. Gero.



9 ROCKMAN X7 (PS2)

A estréia de Rockman (Mega Man) no PS2 vem cheio de novidade. Agora, além das tradicionais fases em 2D, há desafios em 3D. As ações são diversas e um novo personagem dá as caras: Axel.



10 ALIENS VS PREDATOR: EXTINCTION

Os monstros do cinema disputam com os Marines a supremacia nesse jogo de estratégia à la Command & Conquer. Os controles foram muito bem adaptados para os joysticks.



Ajude a fazer a SGP!
O que mais podemos melhorar na revista?

Se você pudesse mudar as páginas de dicas, o que faria?

- A - Colocaria mais dicas de jogos atuais;
- B - Colocaria também dicas de jogos mais antigos;
- C - Colocaria mais dicas de Game Shark;
- D - Deixa tudo como está.

Mande sua resposta para Redação
SuperGamePower

Rua Isabel de Góis, 8 Bl 3 cj. 93

Jd. Botucatu - 04173-150 - São Paulo - SP

Ou para billgames@sgponline.com.br

Resultado da edição anterior:

- 13% - Aumentaria Texto
- 57% - Aumentaria Fotos com Dicas
- 11% - Diminuiria a Ficha Técnica
- 19% - Não mudaria nada



SGP?

responde

Olá galera da SGP! Estou precisando de dicas de 007: Nightfire. Tem como arrumar?

Carlos Vinícius Rocha da Silva
Crato - CE

LM: Tem jeito sim. Lá vai:

Armadura 2X: pause o jogo, segure LI e, sem soltá-lo, digite □ △ ○ □ □

Armadura 3X: pause o jogo, segure LI e, sem soltá-lo, digite □ △ ○ □ □ □

Armadura 4X: pause o jogo, segure LI e, sem soltá-lo, digite □ △ ○ □ □ □ □

Super munição: pause o jogo, segure LI e, sem soltá-lo, digite ○ ○ ○ ○

Saudações, terráqueos. Gostaria que me solucionassem duas dúvidas: 1) há como conseguir munição infinita para **BioHazard 3** e Code Veronica? 2) Por acaso existe Game Shark versão japonesa?
P.S.: adoro a revista. P.S. do P.S.: não tenho Game Shark.

Fabiano Fujita
por e-mail

MK: Caro alienígena, temos código para o **BioHazard 3 (Resident Evil 3)**: jogue o minigame do Mercenary. Conseguindo dinheiro neste modo você poderá comprar munição infinita, a saber: Assault Rifle (\$ 2 mil), Gatling Gun (\$ 3 mil), Rocket Launcher (\$ 4 mil) e todas as armas (\$ 9999). Agora o GameShark versão japonesa nós não conhecemos. É isso.

Oi, galera. Eu comprei **Tomb Raider: The Angel of the Darkness** e gostaria de saber se já consta algum truque para o jogo. Se existir, por favor, me passem ou indiquem qual edição devo adquirir. Obrigado.

Camillo Salinas
por e-mail

LM: Camillo. Esta edição tem tudo sobre Angel of

Darkness. Veja a seção de dicas e o Detonado.

Ola, sou fã da SGP desde a edição 11 e vocês fazem um ótimo trabalho. Tenho uma pergunata: como faço no jogo **Yu-Gi-Oh! Forbidden Memories** para obter as estrelas? Há algum código que possa colocar para obtê-las? Obrigado.

Carlos da Silva
por e-mail

Carlão, aqui vai, código de estrela só com Game Shark. Use os códigos:

Código de ativação D0168100 000A
80168102 1000

Estrelas infinitas 801D07E0 423F
801D07E2 000F

Olá pessoal da **SuperGamePower**, gostaria de saber se vocês sabem algum truque do jogo **Dynasty Warriors 3**, pois jogo ele há meses e não consigo habilitar nenhum truque. Parabéns pela revista, está cada vez melhor. Um grande abraço a todos

César M. Bergamascki
por e-mail

E aí César, lá vai códigos para o game. Digite os códigos no menu principal.

Arenas para o Free Mode: R1, R2, L2, L1, □
L1, L2 R2, R1, △.

Todos os movies: △, L1, △, R1, △, □ L2, □,
R2, □.

Todos itens na abertura: R1, □ R1, △, R1, L1,
□ L1, △, L1.

Todas as músicas: L1, L1, R1, R1, L2, L2, R2, R2,
□ △.

Todos os personagens: R2, R2, R2, L1, △ L2, L2,
L2, R1, □

E aí pessoal, tudo jóia? Estou enviando esse e-mail, para saber se vocês podem me ajudar com alguns códigos ou truques um jogo de PC

chamado **BloodRayne**. O jogo é 10 porém muito difícil. Curto demais a revista de vocês acho que ela não precisa mudar nada é supercompleta. Um abraço e espero resposta.

Isaías Amorim
por e-mail

BB: Caro Isaías, segue códigos para o game: **INSANEGIBSMODEGOOD** - desmembramento; **ANGRYXXXINSANEHOOKER** - encher Blood L; **DONTFARTONOSCAR** - congelar inimigos; **TRIASSASSINDONTDIE** - mofo God; **JUGGYDANCESQUAD** - modo Juggy; **LAMEYANKEEDONTFEED** - energia cheia; **SHOWMEMYWEAPONS** - mostrar armas; **NAKEDNASTYDISHWASHERDANCE** - time fa

E aí pessoal. Inicialmente parablenizo todos vocês pela excelente revista. Preciso de uma ajudinha: estou preso na fase The Core do Blade 2 para PS2. Alguma alma boa pode me ajudar? Preciso de qualquer coisa, dicas, cheats, códigos, truques, munição infinita, vida infinita, qualquer ajudinha vale. Por favor, help-me.

Pablo
Guarujá -

Segura aí Pablo, use os códigos no menu principal e segurando o botão LI:

Todas as missões: ↓, ↑, ←, ←, ○, →, ↓, □

Unlock All Weapons - □, ○, ↓, ←, ○, ○, △

Unlock Daywalker Difficulty - ←, ○, ↑, ↓, □, ○, X

Oi, pessoal da SGP!!! Eu queria saber como o código para habilitar tudo em "**X-2: Wolverine's Revenge**" para PlayStation 2, pois estou jogando-o e não sei como fazer isso. Por favor, me ajudem.

Wallace
por e-mail

BB: Vamos ajudar, sim. Eis os truques para o game **Debug menu:** vá para o menu principal e digite △ △ ○ ○ □ □ ○ ○ L1 + R1 + L2 + R2. O menu Debug estará no menu de pausa.

Todas as roupas: vá para o menu principal e digite △ ○ △ □ □ □ L1 + L2.

Todas as fases: vá para o menu principal e digite △ ○ △ □ △ ○ L1 + R1.

Todos os arquivos Cerebro: vá para o menu principal e digite △ ○ △ □ □ □ R1 + R2.

Todos os Strikes: vá para o menu principal e digite △ ○ △ □ △ ○ L1, R2.

classificados

Vendo console **Sega Saturn** desbloqueado, com **1 joystick**, **1 cabo RF** e **1 cabo AC**, com **12 CDs** por R\$ 180,00

Tratar com Everton
(0xx21) 2402-5971

Vendo um **PlayStation 2** (novo na caixa) modelo SCPH-39001, destravado com chip PSX2M2-V7 Magic 3, roda jogos do PS1 e Ps2, de qualquer mídia CD ou DVD, e não utiliza o CD de Boot.

Controle Dual Shock 2 original (novo) e **5 jogos**, 3 em DVDs do PS2 e 2 CDs do PS1.

Tratar com Alex
(0xx67) 9614-2251 ou 479-1161

Vendo um **GameCube** novo na caixa, com **Memory Card**, **1 controle** e **3 jogos** originais.

(Resident Zero, Super smash Bros Melee) com nota e garantia.

Tratar com Luiz Victor
(0xx89) 9985-2379 ou 9976-4090

Vendo um **PlayStation 1** com **2 Memory Cards**, **2 controles** e **15 jogos** por apenas R\$ 280,00 ou

troco por **1 Nintendo 64**, por um **Game Boy Advance**, ou por um **Dreamcast** com VMU.

Tratar com Roberto Juninho
(0xx19) 3896-1692

Troco um **PlayStation One** com **60 CDs**, adaptador, **1 controle analógico** e **1 controle normal**, mais **1 Nintendo 64** com **2 controles**, **1 turbo**, mais **1 MegaDrive 3 Show do Milhão**, com **2 controles** e **2 fitas**, mais um

GameBoy Advance com **3 fitas** do GBA e **1** do GameBoyColor. Troco tudo isso por **1 PlayStation 2**, com **1 Memory Card**, **2 controles** e **3 CDs**. Ou vendo tudo por R\$ 890,00.

Tratar com Vinicius
(0xx11) 4514-4850 ou 9514-7654

Vendo **1 PlayStation 2** destravado, com **1 Action Replay**, **10 DVD-Rom** originais e **14 CD-R Game** alternativos. Tudo por apenas R\$ 1.000,00.

Tratar com Geraldo Valdemar Gomes
e-mail: geraldvg@ig.com.br

Vendo um **Gran Turismo 3 A-Spec** Americano original e com nota fiscal por R\$ 90,00, ou troco por algum jogo original de minha preferência. Pago a diferença. Tratar com Elton H. Kaneko
(0xx14) 3553-1167.

Vendo **Nintendo 64** bem conservado com **2 controles** e **5 fitas** originais, mais **cartucho de memória**, por Apenas R\$ 350,00. Tratar com Anselmo B. S. Junior
e-mail: juniorlionheart@hotmail.com
(0xx91) 243-4456

Vendo **PSOne** semi-novo com **2 controles**, sendo um **Dual Shock**, vários **Cds** e **Memory Card**, por R\$280,00.

Tratar com Sandro
(00xx11) 9960-6692

SuperGamePower

Rua Isabel de Góis, 8, Bl.3 Cj. 93
Jd. Botucatu - Cep 04173-150
São Paulo - SP

AKIRA AGORA

Dessa vez, não vamos falar de erros, mesmo porque, não encontrei nenhum... Vamos falar de uma coisa mais interessante, o fim do ano está chegando, natal, festas, amigos secretos e outras coisas mais, e você? O que está esperando para começar a bolar a sua frase e levar de quebra um PlayStation 2 novinho em folha? As ultimas palavras estão sendo publicadas nesta edição. Vê se não vai marcar toca heim!



Escreva sempre para a **SuperGamePower**, a melhor revista de games do planeta!!! O Chefe quer saber sua opinião sobre o que rola na revista.

SUPERGAMEPOWER
Rua Isabel de Góis 8, Bl. 3 Cj. 93
Jd. Botucatu - São Paulo - SP
CEP 04173-150

De Olho no PLAYSTATION 3



Movimentação de Sony, Toshiba, Elpida, Samsung e Rambus deixa transparecer a tecnologia a ser usada na memória principal do novo PlayStation

A memória desvendada

Fica cada vez mais claro que a tecnologia Cell, divulgada na SGP 91, será a base da construção da CPU (unidade de processamento central, o "cérebro" de um sistema computacional) e, também, da GPU (unidade de processamento de gráfico) do PlayStation de próxima geração, chamado, não oficialmente, de PlayStation 3. Agora, surgem indícios sobre a tecnologia de memória a ser usada no novo console: trata-se do XDR DRAM, codinome Yellowstone, da Rambus. Pelo cronograma dos três principais fornecedores de memória XDR, Toshiba, Elpida e Samsung, leva-se a crer que o PlayStation 3 seja produzido no

primeiro semestre de 2005, para ter seu lançamento no segunda semestre, mais provavelmente no fim do ano. Vale lembrar que essa demora se deve a capacidade reduzida de produção nos momentos iniciais da tecnologia nova é sempre difícil produzir. A Toshiba está mais adiantada: promete entregar à SCEI (braço da Sony responsável pelos videogames) um protótipo da nova memória ainda este ano. No primeiro trimestre de 2004 vai lançar uma versão "beta" para usuários selecionados e promete produzir em larga escala no primeiro trimestre de 2005. As outras duas empresas terão o protótipo e o "beta" mais tarde, mas prometem produzir em massa em 2005. A memória XDR é de uso bastante específico e tem ótima afinidade em equipamentos de rede, uma das características mais marcantes do processador Cell. O XDR tem mercado potencial para videogames, memória para GPU, equipamentos de rede e eletrodomésticos digitais. O PlayStation 3 deve absorver boa parte desta produção: usar 4 por console. Pelas previsões de produção das três empresas responsáveis pela produção da nova memória, o console deve usar 4 chips cada um. Existem versões de 2,4Gtps, de 3,2Gtps e de 4Gtps (giga transferência por segundo). A SCEI parece preferir o de 3,2 mas também estuda usar o de 2,4 pela facilidade de produção. Cada chip XDR tem capacidade para 64MB. Assim o novo videogame terá memória de 256 MB e taxa de transferência de 25,6GB

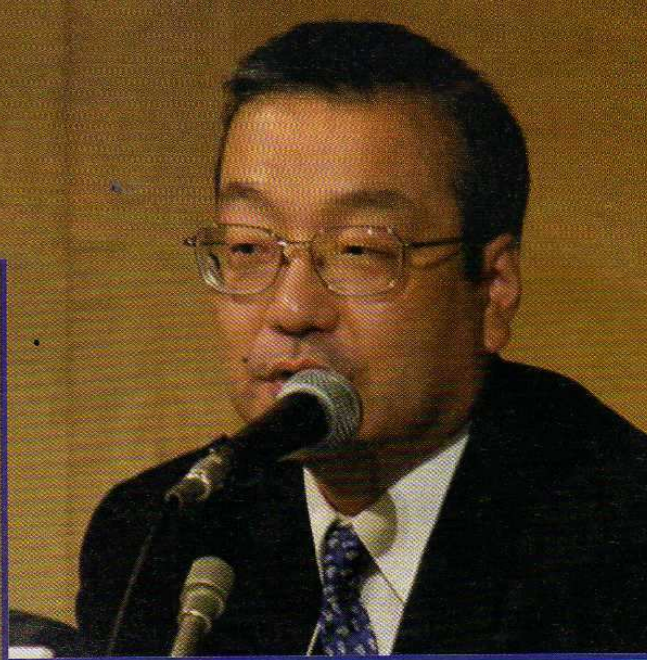

por segundo, supondo o uso do chip com 3,2Gtps. Como o sistema tem 4 XDR a conta fica: 64bits de largura de banda multiplicado por 3,2Gtps dá 25,6GB por segundo. Oito vezes mais que o Play 2 e duas vezes mais que os PCs de 2005/2006 equipados com DDR2-667.

Assim, pelo andar da carruagem, os desenvolvedores de jogos terão um protótipo do Play 3 no segundo semestre de 2004, com um XDR "beta" mas quase com especificações finais. A partir desse ponto as produtoras terão um ano para preparar jogos para o lançamento do console. É um prazo pequeno mas é o que dá para encaixar na agenda da Sony. Fica também a expectativa para o primeiro protótipo do processador Cell. Especula-se que esteja pronto até o final do ano ou no começo de 2004.

Diante dessas informações a Sony continua na dianteira da guerra da próxima geração de videogames. Já se têm indícios da tecnologia a ser usada para a CPU, GPU e a memória. Todos de ponta.

Por dentro do Cell

Patentes requeridas pela Sony trazem mais informações do chip candidato a CPU do PlayStation 3. É praticamente certo que a

tecnologia a ser usada na CPU do sucessor do PlayStation 2 é o Cell, que tem no trabalho de rede seu ponto forte. Nenhum detalhe a mais foi divulgado pela SCEI mas pelos pedidos de patente requeridos pela empresa faz supor algumas das características do chip. Pelas informações contidas nos requerimentos de patente, na configuração ideal, a CPU teria 1.024 unidades de processamento lógico, trabalhando com dados de 32 bits, com capacidade de processamento de 1 TeraFLOPS, isto é, um trilhão de operações matemáticas de ponto flutuante (de números inteiros) por segundo. Essas operações são necessárias para gerar os gráficos poligonais. Quer dizer, quanto mais um videogame é capaz de realizar operações de ponto flutuante mais "poderoso" ele é. Essa capacidade do Cell é digno de supercomputadores de uma geração atrás. O PlayStation 3 com o Cell já nasceria bem mais robusto que um PC dessa época equipado, por exemplo, com um Intel Nehalem.

Com isso o console da Sony teria CPU e GPU à base de Cell mais um chip que faria as funções do Emotion Engine e do Graphics Synthesizer, respectivamente, a

CPU e GPU do Play 2, para ter compatibilidade. A interconexão entre os circuitos será usada a tecnologia Redwood da Rambus, a mesma empresa responsável, como visto anteriormente, pela memória, a XDR DRAM. O chip Cell é composto por um núcleo chamado Processor Element (PE), uma espécie de sub-CPU. Para a Sony, a configuração ideal teria 4 PEs por CPU. Assim, ajustando o número de PEs, o chip é altamente escalável. Isto é, dependendo da configuração, ele pode servir tanto para um PDA (como computadores de mão) ou para servidores.

Cada PE tem, internamente, unidades de processamento chamadas de Attached Processing Unit (APU). Seriam 8 delas em cada PE pelas preferências da empresa japonesa. Coordenando as APU existe uma unidade controladora Processing Unit (PU). E também há uma controladora de memória denominada Direct Memory Access Controller (DMAC). Ligando todos eles há o barramento interno Local PE Bus. As APUs, por sua vez, possuem 4 unidades de cálculo de ponto flutuante e 4 de números inteiros. Eles são unidades de processamento SIMD (Single Instruction Multiple Data - instruções simples, dados múltiplos). Também tem 128 registradores (local para armazenamento de dados) de 128 bits e 128KB de memória interna. Ainda há muitos pontos não esclarecidos no documento de patente mas pelas informações parciais pode se notar uma arquitetura revolucionária. O PlayStation 3 não está para brincadeiras.



Gráficos: a volta por cima

Desde que a era dos gráficos poligonais chegou aos videogames, com o Saturn e o PlayStation, os chips gráficos ganharam mais poder de processamento para dar conta da complexidade da função. Assim, a GPU se torna tão importante quanto a CPU. Assim, a Sony não dormiu no ponto e pretende criar um chip gráfico avassalador. Segundo os registros de patentes, o circuito gráfico do PlayStation de próxima geração têm o nome provisório de Visualizer. Prevê-se que use a arquitetura Cell, assim como a CPU. Porém, nas PEs das GPUs terá, além das APUs (4 na configuração ideal), PU e DMAC, uma unidade gráfica, que compreende um motor de pixels, cache de imagem e um Cathode Ray Tube Controller (CRTC). Pela estrutura da Visualizer as APU deverão cuidar do processamento geométrico e de sombreadimento. A empresa segue a tendência do mercado em ter um chip altamente programável no processamento geométrico e de renderização. Com um clock de 2GHz ou mais será bem superior aos aceleradores de PC, que pretendem chegar aos 1GHz em 2005. A Sony aprendeu a lição e pretende enriquecer as funções da Visualizer. O PlayStation 2 errou ao ter recursos pobres em nível de hardware apesar de ter olhado para a frente ao fazer um processamento geométrico programável.

Em se tratando de tecnologia de gráficos 3D, o PlayStation 3 e o PC ficarão um pouco mais

parecidos. As aceleradoras de PC também pretendem acabar com processadores específicos e ter mecanismos de uso mais geral como as APUs do Visualizer. Assim, a Sony oferecerá aos softhouses um console com muitos recursos e liberdade de programação, no qual a criatividade terá mais espaço. É tudo que os usuários queriam.

XBox II: Xenon, para os íntimos

Por enquanto, não há notícias oficiais sobre o sucessor do Xbox. Mas, entre a Microsoft e seus parceiros, o novo console está sendo tratado pelo codinome Xenon (lê-se zínom). Em química, Xenon (xenônio) é um gás nobre e seu nome é derivado do grego Xenos, que significa "estranho". No final, cogita-se que o aparelho seja lançado como Xbox II. Analistas prevêem que o console surja entre fins de 2004 e começo de 2006, o que seria antes do PlayStation 3. As tecnologias envolvidas também são um mistério mas tudo leva a crer que a Microsoft cansou-se da inflexibilidade da empresa nVidia, que fornece os gráficos do atual Xbox. A nVidia não estaria disposta a negociar a redução de sua placa gráfica o que aumenta o prejuízo da Microsoft a cada console vendido. Por isso a gigante dos softwares está trabalhando com a ATi, que fornece também para o GameCube e para seu sucessor. Porém, não há uma posição oficial entre as duas empresas. O processador central do Xenon pode ser um Pentium 4 ou um

equivalente da AMD. Também há a hipótese o console ter tecnologia própria e livrar-se de dependência de terceiros. Sony e Microsoft devem brigar por um espaço nobre: ambos pretendem tornar seus videogames em uma central multimídia incluindo, por exemplo, funções online e terminal de gravação/reprodução de conteúdo visual e sonoro. Briga de gente grande.

GameCube 2 não quer sair atrás dos outros

A Nintendo parece a mais atrasada na guerra dos consoles. Nada de informações oficiais mas há rumores que indicam o termo GameCube 2 ou N5 como codinome adotados pela Big N e seus parceiros. Em algumas entrevistas, o pessoal da empresa diz que desta vez não quer ser o último console a ser lançado. Pretendem estreitar, pelo menos, junto com os concorrentes, se possível, no primeiro semestre de 2005. A faixa de preço estipulada para o console da geração seguinte, segundo analistas, deverá ser de 300 dólares. Como de costume, o novo GameCube deverá centrar suas forças em ser estritamente videogame. Funções online e outros apetrechos devem ficar em segundo plano. Houve rumores que a Nintendo estaria tentando uma parceria tecnológica com a NEC, que tem experiência em videogames. Fez o PC Engine, que fez um relativo sucesso no Japão. Mas, por enquanto, os fornecedores naturais do próximo GameCube seriam a IBM e a ATi, que cuidariam da CPU e do chip gráfico, respectivamente.

GAME O QUÊ?

Em cartaz em São Paulo, explora a história e a cultura do videogame



A mostra, pioneira no País, revela o universo dos jogos eletrônicos, até 21 de setembro, na sede do Instituto Itaú Cultural e no site www.itaucultural.org.br.

Por Marcelo Tavares

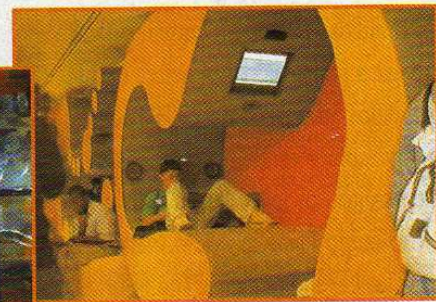

A cultura digital que surgiu nos Estados Unidos no início dos anos 60 e virou mania mundial é o tema da exposição **Game o quê?** que acontece em São Paulo na Sede do Itaú Cultural na Avenida Paulista. Os visitantes têm a oportunidade de conhecer a fundo a história dos videogames, criação, expoentes significativos da cultura e da linguagem digital. Também podem jogar nos videogames que marcaram época e interagir em ambientes virtuais de ponta, como o **Paulista 1919**. A programação do período também prevê a realização de palestras e workshops. Realidade ou ficção, a tecnologia criada para o desenvolvimento dos games garante a esta mídia inúmeras possibilidades que, na exposição, são dissecadas em 12 jogos. Animações, vídeos e gráficos situam cada game no contexto de seu progresso técnico, já que a evolução das imagens, sons e "jogabilidade" está ligada ao desenvolvimento

tecnológico. Em frente de cada telão, há estações com controles e fones de ouvido para os visitantes utilizarem.

Bit - o mascote da exposição

O Itaúláb criou um mascote para a exposição, o Bit, que é usado como fio condutor da evolução dos games. Várias versões da personagem, passeiam sobre cenários de outros jogos. A exposição ocupa dois pisos. No primeiro, há sete exemplos de jogos (**Space Wars, Pong, Space Invaders, Pitfall, Sonic, Myst, e Comanche**) projetados em telões. Ao lado dos jogos, vitrines mostram a evolução da tecnologia e da linguagem dos games, comparando padrões gráficos, de áudio e o comportamento dos personagens. O segundo andar explora os jogos mais avançados, feitos em 3D (**Tomb Raider, 2002 FIFA World Cup, The Sims,**

Black and White, Enter the Matrix).

A tecnologia dos games em diferentes contextos

A exposição exhibe ainda duas obras desenvolvidas pelo Itaúláb, que mostram alternativas para o uso da tecnologia dos games, em áreas como a educação e a memória: **Imateriais e Paulista 1919**.

Serviço:

Game o quê?

Visitação: Até 21 de setembro, de terça a sexta, das 10 às 21h, sábados, domingos e feriados, das 10 às 19h - Entrada franca
Itaú Cultural - Av. Paulista, 149 - Estação Brigadeiro do metrô - Fones 11.3268-1776/1777
www.itaucultural.org.br

Marcelo Tavares é Administrador e responsável pela Mac Brasil, empresa especializada em Games responsável pela organização do Encontro de Gamemaniacos do RJ e produtora do Programa de Tv GameneWS, exibido na Net - Canal 36 toda quinta às 19h com reapresentação toda sexta às 14h. marcelo@macbrasil.com.br

Apoio



NINTENDO FALA DO FUTURO



Numa coletiva sobre o direcionamento empresarial da Nintendo, o presidente Satoru Iwata faz algumas análises sobre o mercado de videogames. Ele entende que o mercado está começando a diminuir e que é necessário, cada vez mais, ter jogos voltados para o público

em geral e não só para jogadores habituais. E esse deverá ser a missão da Nintendo: games de fácil assimilação sem perder profundidade. Também comentou das vendas do GBA que deve atingir a impressionante marca dos 50 milhões de unidades vendidos até março de 2004. Pokémon vai bem, obrigado. A versão Ruby/Sapphire vendeu 10 milhões de unidades. Shigeru Miyamoto apresentou os jogos que o GameCube deverá ganhar: títulos de peso como Made in Wario, Mario Kart GC, Pokémon Colosseum e... The Legend of Zelda: The Four Swords! Em parceria com a Namco, a Nintendo trabalha em um Donkey Kong e Pac Man. Satoru Iwata disse também sobre um produto inovador. Seria o sucessor do GameCube? O presidente não quis comentar mas seria algo de fácil assimilação. Comentou sobre o PSP, o portátil da Sony. Disse que é um hardware multimídia e possui um direcionamento diverso ao do Gameboy Advance e que, por isso, não deverão competir diretamente. Quando perguntado se a Nintendo poderia usar discos óticos num futuro, o presidente declarou que há problemas com as dimensões ótimas que um portátil deve ter, seu custo e durabilidade. Ao contrário de suas rivais, a Nintendo não tem interesse em fornecer serviços online de jogos com cobrança de mensalidade. Não é o modelo de negócios da Nintendo. Sabe das possibilidades que o online pode proporcionar e desenvolve pesquisas mas ainda acha que não é a hora, segundo a Nintendo.

RECORDE NA TOKYO GAME SHOW

A Tokyo Game Show que se realizará entre 26 e 28 de Setembro contará com 109 expositores, um recorde. Neste ano a feira contará com duas novas áreas: a PC Online



Stadium, que contará com jogos online de computador e o Table Game Stadium, que terá novidade sobre cards. O PS2 lidera os títulos que serão apresentados: 83 no total, seguido de 34 de PC e 19 de GBA e de GameCube, cada um.

SONY DIVULGA ESPECIFICAÇÃO DE PS



O superportátil da Sony o PS (PlayStation Portable) deverá ser bem mais poderoso que o PSOne. Em certos pontos che a ser melhor que o PS2 já qu possui hardware para process superfícies curvas. Possui dez

vezes mais capacidade gráfica que o PSOne e, dependendo da função quase 50% do PS2. Ainda em relação ao PSOne, tem 4 vezes mais memória principal e o dobro de memória de vídeo. O PSP foi concebido para ser um PDA multiuso e não um simples videogame portátil. O PSP deverá dar as caras na E3 de 2004.

Segue a especificação do PSP:

CPU

Arquetetura: MIPS32 R4000

Bus: 128 bits **Clock:** 1MHz a 333MHz

Memória principal: 8MB (eDRAM)

Possui cache de instrução e de dados além de unidades de processamento de pontos flutuantes.

GPU

Bus: 256 bits **Clock:** 1 MHz a 166 MHz

Memória de vídeo: 2MB (eDRAM)

Transferência: 5,3GB por seg.

Possui engines de superfície e de renderização.

EMPRESA ATRÁS DE HERANÇA DA 3DO

A finada empresa 3DO está leiloando, entre outros itens, seus títulos e desenvolvimento como Street Race Syndicate e Four Horsemen of the Apocalypse. Estão na disputa a Microsoft, a Eidos, a Ubi Soft, a JoWool Productions, a Namco, a Turbine Software e a Crave Entertainment.

QUER TRABALHAR COM OKAMOTO?



O ex-produtor da Capcom Yoshiki Okamoto criador de lendárias séries como Street Fighter abriu um site para convocar talentos para trabalhar com ele e criar uma nova empresa. O endereço é <http://okatoku.com>. O site é só em japonês.

CAPCOM CONFIRMA NOVO MEGA MA

As boas vendas da série Battle Network fez com que a Capcom aventurasse numa quarta versão. O sistema de cartas continuará. O jogo japonês, que se chama Rockman EXE 4, será lançado em dezembro.

ANIMECON 2003

AnimeCon
72x22 2003

O AnimeCon 2003 foi bastante especial, algumas novidades foram marcantes e muito aplaudidas, o

primeiro torneio oficial da Nintendo foi um sucesso, as aulas de teatro e representação agradaram especialmente aos cosplayers, tivemos dança do leque, kabuki, origami e bonsai representando a milenar e tradicional cultura japonesa, bem como pump, games, um super show de yoyo e as apresentações das bandas Keys of the Light e XD Anime Songs que evidenciam maravilhosamente o contexto atual do mundo do anime e mangá no Brasil. AnimeCon 2003 foi non-stop, uma danceteria fenomenal montada pela Cris Som marcou presença nos quatro dias do evento e o pessoal do palco, no poli, manteve cada minutinho 100% agitado com quizz, gincana, karaokê e muita animação. Uma grande praça de alimentação e estande de editoras, inclusive o da **SuperGamePower**, várias salas de exibição com animes e lives action, um andar de cursos de desenho, modelismo e interpretação e muita variedade em RPGs. Hoje o AnimeCon agradece a todas as pessoas que participaram e fizeram da edição 2003 desse evento um grande sucesso; todo o staff, equipes de RPG, nossos mestres de artes marciais e suas inesquecíveis apresentações, as exposições e combates medievais do Universo Fantástico, todas as empresas e editoras que nos apoiaram, as bandas, desenhistas, dubladores, fanzineiros, cosplayers e principalmente ao nosso público, para quem tudo isso foi feito. Nosso muito obrigado, a todos vocês, por mais esse belíssimo evento e até 2004.



LARA CROFT EM NOVAS MÃOS

A Eidos Interactive resolveu trocar de produtora. Agora a Crystal Dynamics vai tocar os jogos da série Tomb Raider. A série é criação da Core Design mas a Eidos é proprietária dos direitos intelectuais. Parece que a empresa cansou da ineficiência da Core Designs que atrasou várias vezes o lançamento de **Tomb Raider: Angel of Darkness** e ainda assim com alguns erros de programação. Também é responsabilizada pela Paramount Pictures pelo fracasso de bilheteria do mais recente filme da franquia.



MONKEY ABRE MEGA LOJA EM SÃO PAULO

Entre os anos de 1999 e 2000 o mercado de Lan Houses atravessava um período de intensa atividade e diversas lojas concorrentes

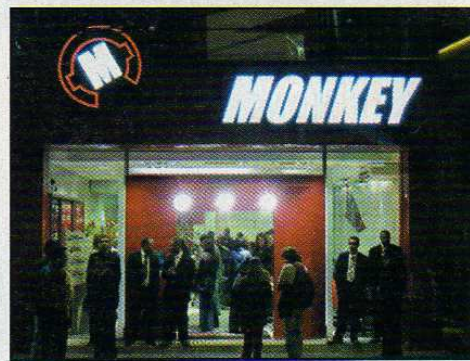

foram abertas e fechadas. Mantendo o seu perfil de pioneira, a Monkey tornou-se uma referência de mercado, consolidando sua marca ao estabelecer um padrão bem definido para o seu modelo de negócio: ambiente moderno e "clean", computadores de última geração e atendimento qualificado aos seus clientes. Dando continuidade aos planos de expansão da rede, a **Monkey Franquias**, empresa pioneira no mercado de Lan Houses no país, abriu uma mega unidade na Rua: Dr. César, 952 - Santana, em São Paulo, no dia 15 de agosto de 2003. Com quatro pavimentos, além de oferecer os serviços convencionais disponíveis nas outras unidades da rede, a Mega Monkey contará com aproximadamente 200 computadores, entre eles, oito estações com telões, que propiciarão aos competidores visualizarem os games em grande dimensão. Com espaço exclusivo e infra-estrutura necessária para realização de grandes eventos e campeonatos, palestras, workshops, cursos de desenvolvimento de games e treinamento de funcionários de outras empresas, essa mega unidade pretende criar um novo conceito de Lan House.

www.monkey.com.br



SEGA REGISTRA FORTES GANHOS

A Sega divulgou seu balanço do período de abril a junho de 2003. O total de vendas foi de 358 milhões de dólares com lucro líquido de 16 milhões de dólares. O setor de arcade e de videogames doméstico puxaram os ganhos. O setor de arcades se beneficiou pelas renovações de máquinas que as grandes casas de diversão estão procedendo. Durante o período analisado, a empresa lançou 8 títulos (venda de 1,45 milhões de unidades) sendo que 5 foram no Japão (1,02 milhão), 2 nos EUA (410 mil) e 1 na Europa (20 mil).



Xenosaga Episode II

NAMCO / MONOLITH SOFT

RPG

Sem data definida

Um dos melhores RPGs de PlayStation 2 finalmente ganhará continuação. O pessoal da Monolith deu um trato no visual dos personagens para que ficassem mais reais, apesar do estilo animê dos mesmos. Continuam na trama Shion Uzuki, Momo, Kos-Mos e Chaos, alguns com roupas novas. Além deles, o irmão mais velho de Shion, Jin, aparece como personagem controlável. As cenas de batalha de Jin foram capturadas de atores de verdade. Também haverá episódios em que Jr. será o protagonista. Em relação ao sistema de jogo, haverá uma evolução natural. Tudo em Xenosaga será meio intuitivo. E os produtores também prometeram

melhorar o andamento das batalhas com mais rapidez na entrada das cenas de combate. Como na versão passada o disco rígido também poderá ser usado. A Monolith também vai lançar o Episode I em versão Reloaded que conta com

novas roupas para Kos-

Mos e Momo, um modo Theater para assistir as CGs quantas vezes quiser e mais DVD bônus com cenas de comerciais e de **Xenosaga Episode II**. Como reza a tradição, o episódio também tem subtítulo em alemão: "Jenseits von Gut und Böse", que significa "Além do Bem e o Mal". Já que as promessas são tantas, vamos esperar e conferir os resultados!

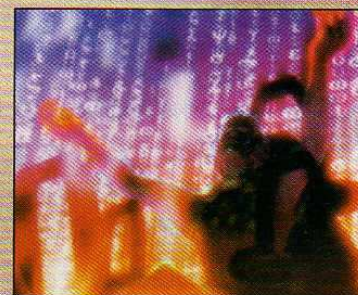

Castlevania: Lament of Innocence



EUROCOM

Ação

28 de Agosto de 2003

Esta é mais uma tentativa da Konami de emplacar um Castlevania em 3D. Nessa categoria a empresa amarga um resultado apenas regular (versão do Nintendo 64) e um cancelamento (Dreamcast). Agora, embalados pelo sucesso das três versões de Gameboy Advanced, (Circle of the Moon, Harmony



of Dissonance e Aria of Sorrow) e uma de PlayStation (Symphony of the Night), os produtores da Konami prometem retomar os elementos que fizeram da série uma lenda. O jogador controlará o guerreiro Leon Belmont da tradicional família de caça-vampiros. Sua arma: o velho e bom chicote. A história conta as origens de Drácula e da família Belmont. Ambientado num cenário 3D variado, Leon terá muitos movimentos de ação e batalhas. Fará uso de um sistema de combate avançado, com muitos golpes e combos. Inimigos sombrios

cruzarão o caminho de Leon e os chefes prometem ser enormes. A trilha sonora contará com orquestra inteira dando a grandiosidade que Castlevania merece. Esperamos também que essa versão esquente o nosso sangue, conforme o prometido!



Baten Kaitos



NAMCO / MONOLITH
SOFT
RPG

Dezembro de 2002

Depois do sucesso da séria **Xenosaga**, a dupla Namco-Monolith Soft vai soltar um RPG exclusivo para GameCube. Trata-se de **Baten Kaitos**, um RPG antenado na febre dos jogos de carta como **Yu-Gi-Oh**. Os cenários de **Baten Kaitos** são cinco continentes flutuantes com um clima bem fantasioso. O elemento principal do game, as cartas, chamadas de magnus, influênciam nas batalhas, nas habilidades, nos itens e equipamentos. Apesar do sistema, as batalhas serão em tempo real. Nos combates, o jogador deverá selecionar seus magnus enquanto o pau come solto. Dependendo da combinação escolhida pode-se conseguir combos e golpes especiais. Serão mais de mil cartas no jogo. Os desenvolvedores tomaram cuidado nos gráficos para que não

ficassem muito artificiais. Os efeitos visuais deverão ser um show a parte: quase um terço da equipe foi destinada para o setor. A abertura conta com diretor de animação americano e foi feita pelo pessoal que produziu a introdução de **Onimusha**. O jogador é um espírito que controla **Karasu**, um jovem com apenas uma asa. No game, todos os habitantes já possuíram asas mas elas foram perdidas com o tempo. Em tempo: no mundo real, **Baten Kaitos** é o nome de uma estrela da constelação de **Cetus**. O termo, de origem árabe, significa "umbigo da baleia". **SGP** é cultura!



Total Club Manager 2004



EA SPORTS

Simulador

Novembro de 2003

Hora de exercitar sua veia de cartola. **Total Club Manager** estreia nos console e põe nas mãos do jogador um clube de futebol. Como administrador, você deverá controlar receitas e despesas negociando jogadores, lidando com contratos de TV, etc. A versão do PC é a mais completa: terá clubes da liga inglesa, francesa, alemã e espanhola totalizando mais de 30 mil jogadores reais. Nos consoles, você poderá criar um clube novo para disputar contra um amigo. Também poderá criar um torneio simples. Agora sim você pode sonhar com seu clube do coração tendo mais estrelas que o Real Madrid.



Counter-Strike: Condition Zero



RITUAL / VIVENDI

Tiro em primeira pessoa

Setembro de 2003



Counter Strike: Condition Zero veio com o modo de um jogador bem fortalecido. Serão 6 episódios guiados por enredos em 3 diferentes modos para um jogador. A inteligência dos aliados e inimigos estão apurados. O game conta com 75 cenários num total de 225 objetivos. Tudo isso poderá ser usado no modo multiplayer, no qual Condition Zero realmente pega fogo. Um modo só para assistir também estará disponível.

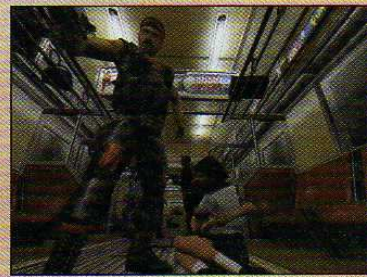
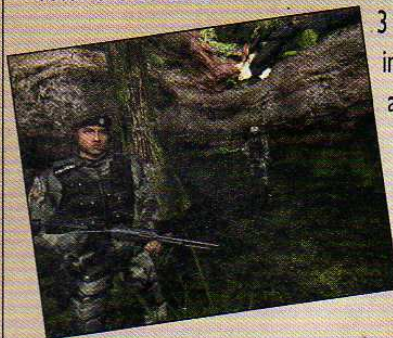

Legend of Kay



BIG BEN INTERACTIVE / JOWOOD PRODUCTIONS

Ação / Adventure

Primeiro semestre de 2004



Vem aí mais game de ação / adventure clássico. **Legend of Kay** têm ênfase nos combates usando golpes de artes marciais. O jovem aprendiz de lutador, o gato Kay, deve seguir uma jornada para salvar sua vila e encontrar seu pai.

Para isso

terá de enfrentar os temíveis gorilas e seu imperador Shun. Durante a viagem ele melhora suas técnicas de combate, ganha novas armas e poderes especiais. Serão 37 fases cheias de desafios e 30 inimigos que vão testar sua perícia. Os gráficos são detalhados recriando o clima do interior das montanhas.

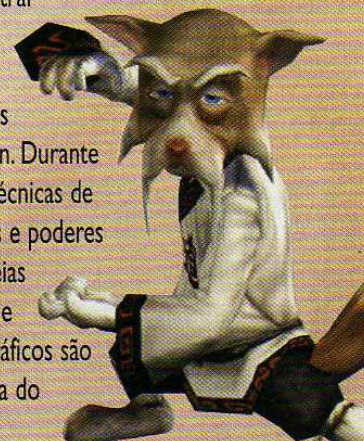

Dragon Quest VIII



**LEVEL-5 /
SQUARE ENIX**
RPG

Sem data definida



Em 1986 a Enix lançou o primeiro **Dragon Quest**, game responsável pela popularização do gênero RPG. De lá para cá, enfrentou vários concorrentes até ser ultrapassado por **Final Fantasy** da Square. Os rivais se juntaram e agora lançam a oitava versão de **Dragon Quest**. O pessoal é o mesmo: Akira Toriyama (autor de **Dragon Ball Z**) nos desenhos, Yuji Horii no enredo e



Koichi Sugiyama no som. Contam com novo desenvolvedor: a Level-5 do **Dark Chronicle**. O cenário será em 3D, assim como as cenas de batalha, e elementos de ação devem ser incluídos. **Dragon Quest** sempre trouxe surpresas para o jogador e esse não deverá ser diferente.



Tony Hawk's Underground



**ACTIVISION /
NEVERSOFT**
INTERACTIVE
Esporte

Outubro de 2003



O novo game da série Tony Hawk não trará os famosos skatistas das outras séries. Agora o astro principal é você, literalmente. Em **Tony Hawk's Underground** você pode editar seu skatista colocando sua foto na cara dos modelos 3D. Além disso existem várias opções para customizar seu personagem além de um editor de pistas. Fazendo tudo isso é só gravar e desafiar seus amigos na sua pista exclusiva. O jogo terá suporte a modos online. Mais uma vez a Neversoft está inovando os games de skate.



Spider-Man 2



ACTIVISION / TREYARCH
Ação

Julho de 2004



Ao mesmo tempo que o Homem-Aranha 2 dos cinemas está sendo produzido, o game vai progredindo paralelamente. Muitas das imperfeições da versão passada foram corrigidas. O Aranha não pode mais grudar no "na" o trabalho de câmera é muito bom, não deixando o jogador perdido na tela. Um mapa substitui a bússola melhorando a orientação do jogador. O herói ganhou novas habilidades como uma que dobra sua velocidades mas, na prática, o que acontece é que os inimigos ficam mais lentos. O game deverá chegar junto com o filme nos cinemas e trará o dr. Octopus como vilão principal.

Wars & Warriors: Joan of Arc



ENLIGHT SOFTWARE

RPG

Novembro de 2003

A heroína da Revolução Francesa, Joana d'Arc, é a protagonista desse game que inaugura um novo engine que explora toda a capacidade das melhores placas 3D do mercado. Com terrenos ricos e detalhados, o game recria o cenário à época da Revolução com todo aquele clima medieval. A líder Joana d'Arc envolve-se tanto em batatas um-contra-um assim como comanda campanhas



estratégicas contra tropas inglesas. Ao conseguir méritos nessas empreitadas, novos líderes se unirão à causa, trazendo novas técnicas e experiências. A sua tropa possui máquinas de guerra como catapultas e todo aquele aparato medieval. No plano pessoal, Joana deverá mergulhar nos treinamentos para conseguir novas habilidades e combos e, assim, vencer seus oponentes com mais eficiência. Vive la France!



Headhunter: Redemption



SEGA/AMUSEMENT VISION

Ação

Sem data definida

O mundo, vinte anos após ser devastado pelo vírus Bloody Mary, está dividido em dois pólos independentes: em um deles, há uma megalópole de torres de vidro e aço, decorado com avenidas elevadas, e as pessoas são vigiadas pela mídia e pelas grandes corporações. No outro, estão os bandidos e membros indesejáveis. O jogador é aquele que mantém a ordem entre os dois mundos. Pode-se escolher entre o veterano Jack Wade ou a novata Leeza X. Ambos contam com motos para ir para todos os cantos. Pé na tábua e dedo no gatilho!

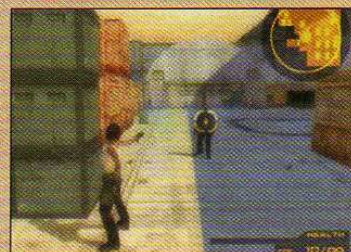

Batman: Rise of Sin Tzu



UBI SOFT

Ação

Outubro de 2003

Vem aí mais uma jogo da série Batman. Os gráficos são baseados na série de desenhos. O jogador poderá escolher entre quatro heróis: Batman, Robin, o Nightwing e a Batgirl. Para encarar essas feras, a Ubi Soft escalou um dream team do mal: Sin Tzu, Clayface, Scarecrow e Bane. O vilão que dá nome ao game é um expert na arte da guerra e quer derrotar o homem-morcego. Para enfrentá-lo, Batman e sua turma dispõem de 35 movimentos de luta, incluindo especiais e combos. Também, dois jogadores podem ajudar a proteger Gotham City, cenário das 12 fases de Rise of Sin Tzu.



Macross



BANDAI / SEGA AM-2

Tiro/Simulação

Outubro

Finalmente o famoso desenho animado Robotech, exibido no Brasil em fins dos anos 80, ganhará uma versão digna de seu sucesso na TV. A missão ficou a cargo da divisão AM-2, que trabalhou no simulador Aero Dancing. O enredo do jogo segue o do desenho. Os famosos robôs que se transformam ganharam consistência e texturas realistas.



Usando o poder do PlayStation 2, a Sega conseguiu fazer perfeitamente a transformação dos mechas. A cena dos mísseis também foi reproduzida com precisão. Os Valkyries, o nome das máquinas, possuem três fases de transformação: Fighter (formato de caça), para vôos rápidos; Gerwalk, que se adapta em várias situações e Battroid (humanóide) com alto poder de fogo. Enfim, um Robotech que os fãs estavam esperando por muito tempo.

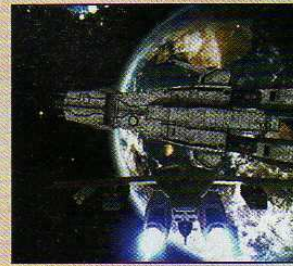
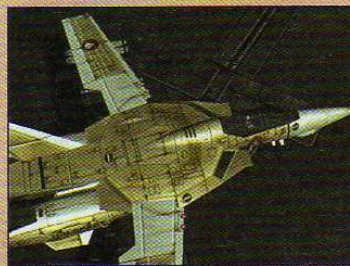

Dinosaur Hunting: The Lost World



MICROSOFT / SCARABE

Ação/Adventure

18 de Setembro de 2003



Além de **Dino Crisis 3**, os donos de Xbox terão mais problemas com dinossauros. É que, no novo game da Microsoft, o jogador terá de capturar os animais pré-históricos. São diversos cenários como cavernas, lagos, pântanos e vulcões. Ao avistar as presas o jogador deve escolher o melhor tiro anestésico e caçar os dinossauros com eficiência. O game também promete apresentar personagens históricos como o sir Arthur Conan Doyle, escritor e criador de Sherlock Holmes.



Transformers Armada: Prelude to Energon



ATARI

Ação

Sem data definida

Outro clássico desenho animado faz sua estréia no PS 2. A série Transformers fez sucesso nos anos 80, iniciando uma febre de robôs que se transformavam em carros, insetos mecanizados, dinossauros. Hoje, existe uma nova versão do desenho na Cartoon Network. A equipe Atari trabalhou para fazer os robôs se transformarem de modo convincente. Você poderá controlar um dos três mechs do grupo Autobots e enfrentar os arquiinimigos Decepticons. No modo automóvel, os controles lembrarão



um jogo de corrida e no modo robô as armas pesadas estarão disponíveis.



AGOSTO

PlayStation 2

All Star Prowrestling III
 World Soccer: Winning Eleven 7
 Monster Farm 4
 Cardinal Arc
 Dead to Rights
 Freaky Flyers
 Splashdown 2: Rides Gone Wild
 Chaos Legion
 Reel Fishing 3
 Silent Hill 3
 Madden NFL 2004
 Romance of the 3 Kingdoms 8
 ChopLifter: Search and Rescue
 Futurama The Game
 Virtua Fighter 4: Evolution
 Disgaea: Hour of Darkness
 Alter Echo
 Gladius
 Hack: Outbreak
 Hunter
 Hunter: The Reckoning -- Wayward
 Bombastic
 Buffy Vampire Slayer 2: Chaos Bleeds
 Cabela's Deer Hunter 2004 Season
 Crouching Tiger, Hidden Dragon
 Elder Scrolls Adventures
 Micro Mayhem
 NCAA Gamebreaker 2004
 Soul Calibur II

GameCube

Final Fantasy Crystal Chronicle
 Tales of Symphonia
 Resident Evil - Code: Veronica Complete
 Freestyle Metal X
 Madden NFL 2004
 Futurama The Game
 Gladius
 Freaky Flyers
 Motor Trend Lotus Challenge
 Powerpuff Girls: Relish Rampage (pickled Edition)
 F-Zero GX
 Buffy Vampire Slayer 2: Chaos Bleeds
 Micro Mayhem
 Soul Calibur II

GameBoyAdvance

Pokémon Pinball Ruby
 Pokémon Pinball Sapphire
 Secret of Mana
 Aladdin
 Tales of Fantasia
 Duel Masters
 Rockman EXE Battle Chip GP
 Mortal Kombat: Tournament Edition
 Madden NFL 2004
 Robocop

Xbox

Freaky Flyers
 Tom Clancy's Ghost Recon: Island Thunder
 Madden NFL 2004
 Futurama The Game
 Rent A Hero No. 1
 Alter Echo
 Gladius
 Last Ninja
 NFL Fever 2004
 Buffy Vampire Slayer 2: Chaos Bleeds
 Cabela's Deer Hunt 2004 Season
 Group S Challenge
 Micro Mayhem
 Otogi: Myth Of Demons
 Pro Cast Fishing

PC

Etherlords II
 Vivisector: Beast Within
 Exarch (Trade Wars: DM)
 Escape from Alcatraz
 Homeplanet
 Colin McRae Rally 3
 Second Life
 Space Colony
 Madden NFL 2004
 Lionheart: Legacy Of The Crusader
 Enigma: Rising Tide
 KnightShift
 Gothic II
 Tron 2.0
 Anarchy Online: Shadowlands
 Savage: The Battle For Newertt

SETEMBRO

PlayStation 2

Gundam
 Grand Theft Auto 3
 Karaoke Revolution
 Disney's Extreme Skate Adventure
 ESPN NFL Football
 EA Sports Rugby
 Army Men: Platoon Command
 Jak And Daxter 2
 Lethal Skies II
 Risk: Global Domination
 Simpsons: Hit And Run
 Starsky and Hutch
 World Championship Pool 2003
 Warhammer 40K Fire Warrior
 Dance Dance Revolution Max 2
 Ice Nine
 Jimmy Neutron: Jet Fusion

Sound of Thunder
 Celebrity Death Match
 Daredevil
 ESPN NHL Hockey
 NASCAR Thunder 2004
 NHL 2004
 Freedom: The Battle for Liberty Island
 NHL Hitz: Pro
 Roadkill
 Batman: Dark Tomorrow
 Battlestar Galactica
 Dynasty Tactics 2
 Hobbit
 Jacked
 Sphinx
 True Crime: Streets of LA
 I, Gladiator
 Moto-x
 NFL Blitz: Pro

GameCube

Mario Golf Family Tour
 Far East of Eden: Manjimaru
 Disney's Extreme Skate Adventure
 Mace Griffin: Bounty Hunter
 Spirits and Spells
 WWE: Wrestlemania X9
 Pn 0.3
 Resident Evil Code Veronica X
 Simpsons: Hit And Run
 World Championship Pool 2003
 Jimmy Neutron: Jet Fusion
 Tonka: Rescue Patrol
 Barbarian
 Celebrity Death Match
 NHL 2004
 Billy Hatcher
 NHL Hitz: Pro
 Star Wars Rogue Squadron 3 : Rebel Strike
 Tiger Woods PGA Tour 2004
 Hobbit
 Jacked
 Medabots: Infinity
 Sphinx
 True Crime: Streets of LA
 1080° Snowboarding
 Haven: Call Of The King
 NFL Blitz: Pro

GameBoyAdvance

Disney's Extreme Skate Adventure...
 Road Rash Jailbreak
 Final Fantasy Tactics Advance...
 Onimusha Tactics
 Power Rangers Ninja Storm...
 A Sound of Thunder
 The Hobbit

Xbox

Armada 2: Star Command
 Risk: Global Domination
 Fila Tennis Champions
 X-treme Beach Soccer
 Disney's Extreme Skate Adventure
 ESPN NFL Football
 Dynasty Warriors 4
 Starsky And Hutch
 Simpsons: Hit And Run
 World Championship Pool 2003
 WWE Raw 2
 Barbarian
 Celebrity Deathmatch
 Daredevil
 ESPN NHL Hockey
 NASCAR Thunder 2004
 NHL 2004
 Sound of Thunder
 Scooby Doo: Night Of 100 Frights
 Freedom: Battle For Liberty Island
 NHL Hitz: Pro
 Tiger Woods PGA Tour 2004
 Battlestar Galactica
 Dino Crisis 3
 Hobbit
 Jacked
 True Crime: Streets of LA
 Voodoo Vince
 Haven: Call Of The King
 I, Gladiator
 Moto-x
 NFL Blitz: Pro

PC

Ghost Master
 BloodRayne
 Xpand Rally
 Breed
 City of Heroes
 Earth 2160: Online
 Battlefield 1942: Secret Weapons of WWII
 Apocalyptica
 Republic: The Revolution
 Xenus
 Lotus Challenge
 Halo: Combat Evolved
 Black9
 Greyhawk: The Temple of Elemental Evil
 Mace Griffin Bounty Hunter
 Neighbours from Hell
 Lords Of The Realm III
 One Must Fall: Battlegrounds
 Starsky and Hutch
 Chrome
 Half-Life 2



ELET

A MAIOR LOJA DO BRASIL

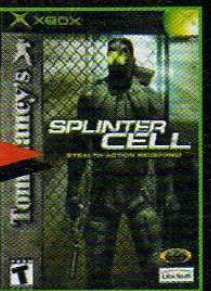
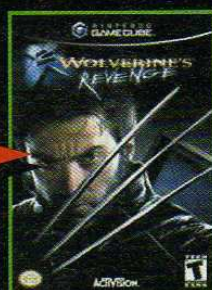
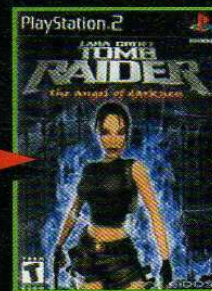
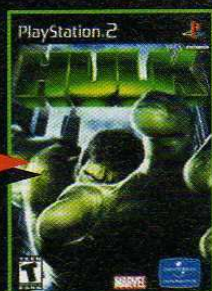

O melhor preço e a maior garantia

ROMÍL

PROMOÇÃO
Leitor Ótico de
PlayStation 1
por Apenas R\$140,00...
"TROCAMOS
NA HORA!"



**Conserto - venda e troca
de videogames.
Vendemos também via SEDEX**

Promoção:



**Memory Card
de PS 2**

**Original por
R\$ 67,50!**

**Compramos
vídeo games**

Rua Santa Efigênia, 348 - 1º andar
loja 12 - CEP 01207-001 Centro - SP
Horário de func. seg. a sex. 08:30 às 18:00
sáb. 08:30 às 17:00 - Fone/Fax: 221-1740
3362-2306 - 3362-2308 3337-5557 - 3362-2309

**Destravamento de PS2
feito na hora,
orçamento grátis!**

Star Wars: Knights of the Old Republic

LucasArts/BioWare
RPG
1 jogador

8.5

Controle 9.0

A configuração dos botões são bem resolvidos. Leva um tempo para dominar, devido ao grande número de funções.

Diversão 8.0

É um RPG mais tradicional em computadores. O enredo é bom e há muitas batalhas interessantes.

Gráfico 8.0

As cenas de cinema são boas. As do jogo poderiam ser mais caprichadas, com texturas melhores e mais complexidade.

Som 9.0

A trilha sonora é no estilo do cinema. Muita grandiosidade para elevar o clima da aventura.

Faltou Ação! - Por Baby Betinho

O game dá a maior pinta que tem muita ação mas na hora do "vamos ver" o esquema vira um RPG tradicional: uma batalha automática decidida por estatísticas.



Por Marcelo Kamikaze

O Xbox ganha mais um game da franquia Star Wars. Em **Knights of the Old Republic**, o jogador está no meio de uma guerra Siths e Jedis, 4 mil anos antes do Episódio I: A Ameaça Fantasma. Os Siths são a raça de Darth Maul. É um RPG bem completo em que os acontecimentos rolam em tempo real. O jogador tem liberdade para "customizar" seu personagem. Escolha o visual, as características, habilidades e estatísticas como quiser. Pode-se formar um grupo de até 3 membros, com liberdade de atribuir "scripts" para cada um deles. Esses "scripts" são ações que personagem deve tomar quando não estiverem sendo controlados pelo jogador. Há um porção de mini-games durante a jornada em que se percorrerão dez mundos diferentes. **Knights of the Old Republic** possui gráficos bons mas poderiam ser melhores assim como a movimentação. O som possui a grandiosidade da trilha dos filmes do cinema. Os controles são bem ajustados, sem muita confusão apesar dos inúmeros comandos que um jogo desse tipo possui. Quem curte RPG e Star Wars não pode deixar de jogar.

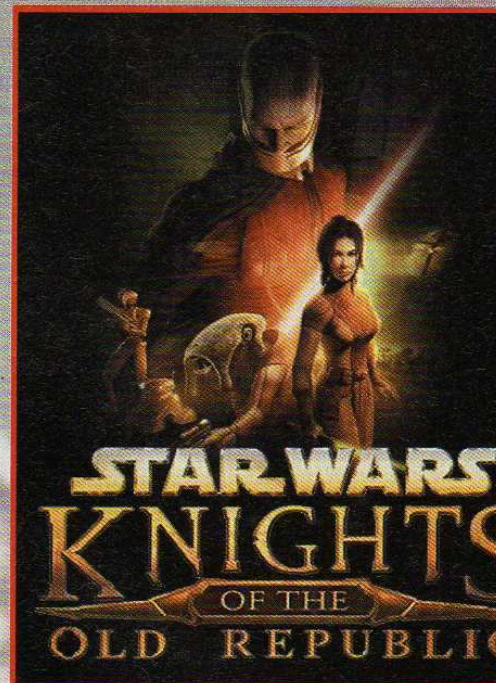

DICA: use o seu companheiro (use botão preto para trocar de personagem)

para abrir a primeira e segunda portas. Na segunda será necessário usar o icone do cadeado (use o direcional digital)



DICA: use o Quick Character para que o computador distribua pontos de parâmetros automaticamente. Se quiser fazer isso manualmente use o Custom Character.



DICA: chegando ao cockpit use esta saída para prosseguir pela fase.



DICA: aperte A para enfrentar os inimigos. De resto a batalha é automática. Use o direcional digital para escolher a ação desejada.

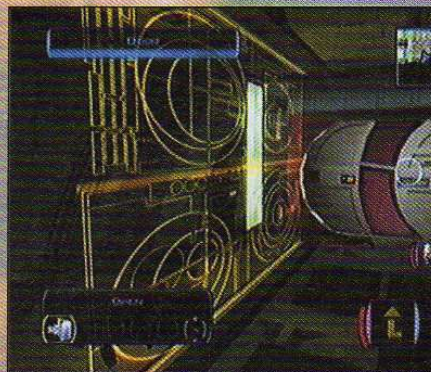

DICA: use o item de cura se estiver perdendo muita energia. Outra alternativa é aumentar de level. Assim você recupera energia.



DICA: no começo do jogo, abra o baú para pegar seus primeiros equipamentos. Aperte Start para entrar na tela de menu e coloque o equipamento. Para personagens fortes é mais recomendado a espada



DICA: confira o corpo dos inimigos derrotados para pegar os itens deles.



DICA: tendo pontos suficientes para subir de level, entre na tela de menu. A distribuição de pontos pode ser automática (botão Y) ou manual (botão A).



Por Lord Mathias

Dino Crisis 3 está um show! Os gráficos do jogo são espetaculares, com texturas muito bem elaboradas que dão uma sensação de solidez nas estreturas da nave. Os inimigos, os dinossauros, possuem inteligência, dando trabalho para os agentes Patrick e Sonya, os protagonistas do game. Eles devem investigar a aparição da nave Ozymandias que ficou desaparecida por 300 anos e agora está indo em direção à Terra. A nave

dos agentes foi atacada e eles devem sobreviver até a ajuda chegar. A chave de Dino Crisis 3 é o jato que o personagem possui. Use-o para ganhar mobilidade nas batalhas e alcançar locais de acesso mais difícil. Para enfrentar inimigos, há armas pesadas e matando uma seqüência de deles, você consegue um bônus de combo. Dino Crisis 3 possui boa fluência de movimentos e os controles são rápidos. Como disse, é show!

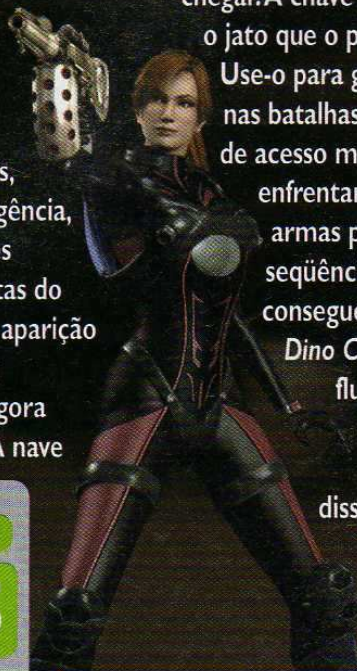

DICA: Na hora de enfrentar os dinossauros o negócio é prestar atenção na movimentação deles e suar o

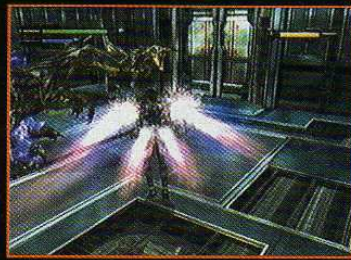

jato para esquivar de seus golpes. Se estiver no mano-a-mano, use o jato para ficar circulando e atirando ao mesmo tempo

DICA: objetos que piscam em vermelho podem ser destruídos com o tiro carregado. Nesta parte consiga um Limit Breaker, item que aumenta seu poder de ataque e a defesa.

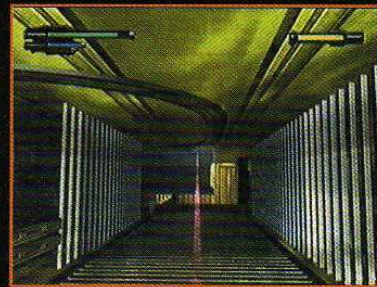

DICA: use o jato para ultrapassar o chão eletrificado.

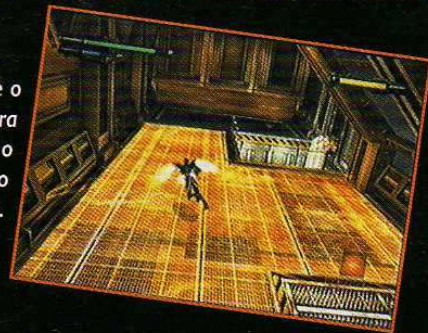

NA LOJA: a opção Item permite comprar itens; o Status aumenta, respectivamente, o máximo de energia (verde), de jato (azul) e de eliminação (amarelo); o Stock aumenta o máximo de: a partir de cima, Recovery S (não está na foto), Recovery M, Recovery L, Limit Breaker, Wide Shot e Temprest (WASP)

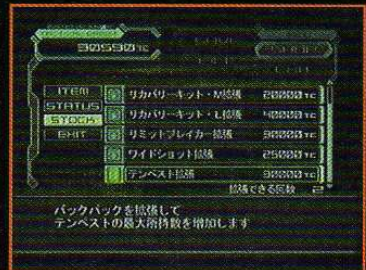

Ligue-se nos controles:

A - verifica / confirma;
B - pula / cancela;
X - tiro (carregável);
Y - WASP (satélites; quando disponível);
Back ou branco - mostra status; preto - mostra mapa; Start - abre lista de itens;
L - trava direcionamento do personagem;
R - jato; direcional direito - pressione para ter visão de primeira pessoa

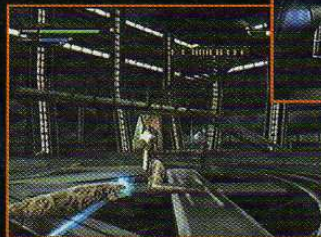

DICA: nas partes iniciais do jogo esses inimigos são os melhores para conseguir bônus de combo. Isso faz encher a barra amarela. Quando cheia, você recebe uma quantia extra em crédito quando entrar num save point.

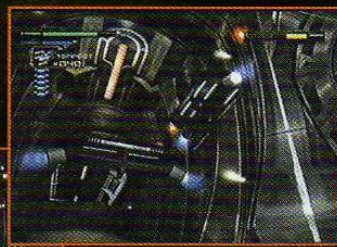

DICA: use a visão de primeira pessoa para visualizar melhor o local. Quando quiserse locomover com direcionamento preciso, entre no modo de primeira pessoa, direcione para o local desejado,

ponha para baixo e pressione o jato. Assim o seu personagem vai seguir para essa direção.

DICA: use os WASPs para abrir portas com essas travas.



Dino Crisis 3

Capcom
Ação
1 jogadores

9.5

Controle 9.0

Os controles em si são ótimos mas o trabalho de câmera do game estraga um pouco a jogabilidade.

Diversão 10

O jogo possui desafios interessantes e dificuldade estimulante. Para ninguém botar defeito.

Gráfico 10

Gráficos ótimos com excelentes texturas. Dá uma sensação de solidez e as cenas de cinema são fascinantes.

Som 9.0

A trilha sonora acompanha a grandiosidade do game com um todo. Apóia a ação dos personagens

Câmera Ruim - Por Marjorie Bros

O jogo bem legal mas peca no trabalho de câmera. Quando dá o corte de uma cena para a outra os controles ficam um pouco confusos. Também é difícil visualizar a localização dos inimigos

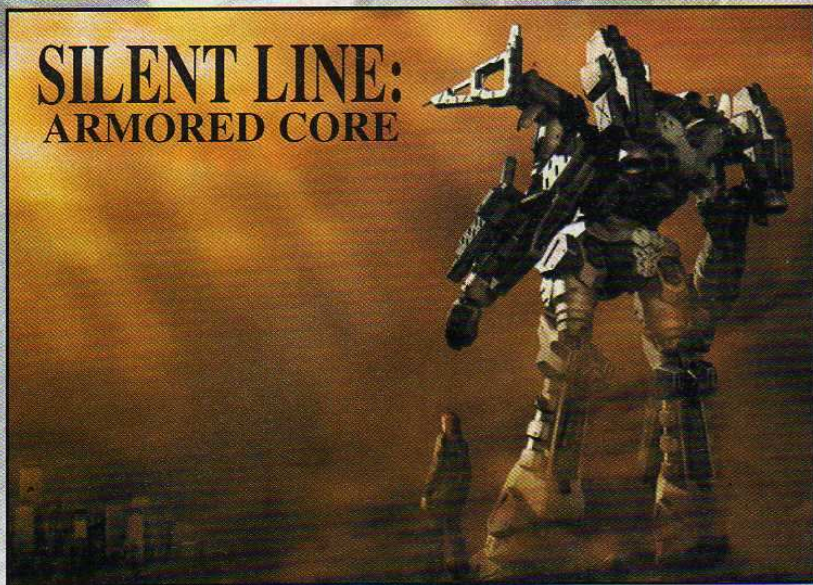

SILENT LINE: ARMORED CORE



DICA: não deixe que esses robôs voadores ataquem o condensador principal, ou então, terá falhas em sua missão.

DICA: mate esses robôs o mais rápido possível para não morrer muito depressa

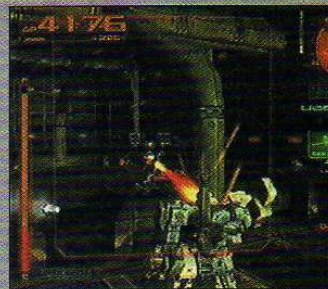

Por Lord Mathias

Esse jogo lembra bastante aqueles filmes futuristas com robôs explodindo e matando outros uns aos outros. É muito bom para quem gosta de andróides e outros tipos de máquinas. Os gráficos são super bonitos, tudo é bem detalhado, com boas texturas e os



DICA: não deixe que seu sangue fique abaixo de 1000, ou terá uma contagem regressiva, e você morrerá.

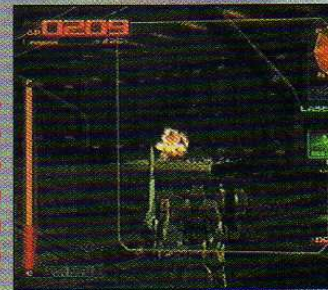

DICA: para dar esse vôo, aperte e segure o botão de pulo duas vezes.

DICA: para passar de mais uma missão, atire em direção à palavra target.

contrastes de cores dão um toque de classe. Aqui, seu objetivo é impedir que os robôs adversários controlem não somente a Terra mas também os céus. Os sons são bons e combinam com as ações, prendendo ainda mais a atenção do jogador. Com certeza fará um bom sucesso. Para quem gosta de jogos robóticos, esse é um excelente jogo, que o deixará entretido por várias horas.



DICA: para concluir sua primeira missão, destrua esse robô chamado Rogue Engineer.



DICA: atire bastante nesse robô que parece uma aranha para matá-lo mais rápido.



DICA: para a próxima missão, escolha um "ajudante" que será controlado pelo computador a seu favor

Silent Line: Armored Core

Agetec/From Software
Robô/Ação
1 jogador

Controle

Os controles são bem simples de serem executados. Não tem como errar.

Diversão

Os robos contêm formas engraçadas e quando morrem ficam ainda mais esquisitos.

Gráfico

Os gráficos são muito bons, eles têm um clima bem futurista, mas ainda com algumas falhas nos personagens.

Som

Os sons combinam com qualquer parte do jogo e são bem variados.

Loading Lento? - Por M. Kamikawa

Os loadings que aparecem durante o jogo demoram demais o que faz com que o jogador desista do jogo.



ROCKMAN X7



Por Marjorie Bros

Meu robôzinho favorito estréia a série **Rockman X (Mega Man X nos EUA)** para PlayStation 2 vem cheia de novidades. Tradicionalmente em 2D, agora vem com fases em 3D também. Um novo personagem vem se juntar a turma de X: Axel. Cada um do time possui características específicas: X pode planar longamente e carregar tiros normais e especiais; Zero luta com espada e outras armas brancas e possui salto duplo e Axel, além de copiar inimigos, pode planar,

rolar e tem mais de um tiro normal. A dificuldade do jogo parece ter aumentado em relação aos anteriores. O trio tem muito trabalho a fazer, em cada fase deve: salvar 16 prisioneiros, coletar tanques de energia e de armas e derrotar os chefes, ossos duros de roer. Os gráficos seguem o estilo Cel Shading e são bons. A movimentação do personagem e cenários também passam no teste, apesar de serem meio duros. A dureza está um pouco nos controles também, falhando em certos momentos, mas mantém um bom padrão. Como todo Rockman, a diversão é boa mas, ao contrário dos primeiros da série, dura pouco.

DICA: use o poder do

arremessador de rochas para passar pela parte dos espinhos. Nessas partes têm prisioneiros



DICA: na fase Tunnel Base, na área que antecede o chefe, suba nessas plataformas para achar itens e prisioneiros.

DICA: para salvar o prisioneiro deste local, fique esperando até que a torre de energia vire seu raio para a esquerda. Sai correndo para a direita e desça pela esquerda para resgatar.



DICA: Salve os prisioneiros que estão espalhados pelas fases. São 16 por estágio. Muitos precisam ser

salvos antes que um inimigo os matem. Dependendo do prisioneiro salvo, eles podem conferir vida ou energia

DICA: nas partes laranjas há um portal para transitar entre o lado de cima e o de baixo. Basta pular no portal.



DICA: essas cápsulas conferem partes de armadura para X, que fica disponível após Axel e Zero derrotarem quatro chefes.



DICA: a fase do circuito é uma das mais fáceis, assim como a torre de rádio e o do porta aviões. No circuito ande devagar para pegar todos os itens e prisioneiros. O tempo dá e sobra.



DICA: na fase Air Force (dos aviões), na área que antecede o chefe, entre numa passagem a esquerda para achar a cápsula de X.

Rockman X7

Capcom
Ação - M Card
1 Jogador

8.0

Controle 8.0

Funcionam bem e as funções estão bem distribuídas pelos botões. Mas é um pouco duro.

Diversão 8.0

O desafio aumentou um pouco mas o jogo continua sendo curto. Mas é bom enquanto dura.

Gráfico 8.0

Personagens em Cel Shading e pouca textura nos cenários. É tudo meio artificial.

Som 8.0

A trilha não é notada na ação: nem no bom nem no mau sentido.

Caiu de qualidade - Por L Mathias

Esse Rockman trouxe novidades também desagradáveis. Os gráficos que eram vivos na era 2D perderam a graça neste versão. Mas a diversão é boa.



Por Baby Betinho

Este jogo é tão bom quanto o evento K1, com movimentos bem realistas e combos diferente de lutador para lutador. Fará certeza, muito sucesso para quem gosta de vale-tudo e muita pancadaria. Os gráficos ficaram muito bem detalhados e aparece até mesmo o suor dos lutadores voando pelo

ringue, o que torna o jogo ainda mais realista fazendo com que o jogador não tenha vontade de parar de jogar. Os sons também são muito bons e variados. É claro que não podemos deixar de lado o fato de ter um brasileiro no menu de lutadores, Francisco Filho, conhecido lutador de Artes Marciais, que agora participa de K-1. Respire fundo e desça o braço.

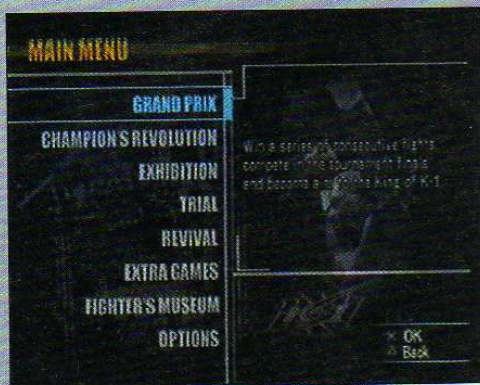
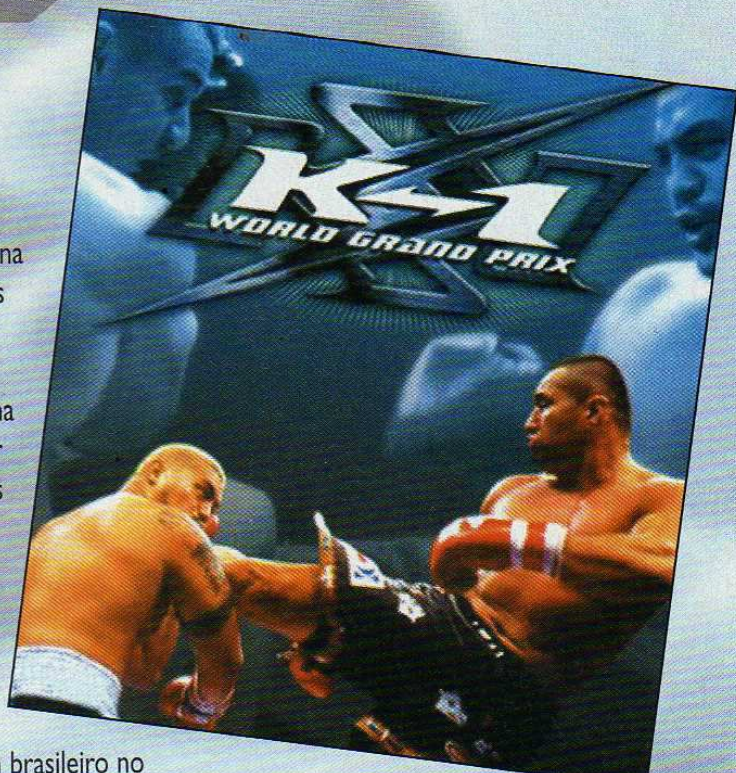

DICA: 01-Escolha a opção "championship" para começar a sua jornada ao Campeão do K1



DICA: entre todos os lutadores, o nosso brasileiro Francisco Filho é um dos mais fortes.



DICA: aqui, nessa posição, aperte Δ e o adversário cai na hora.



DICA: tente acertar sempre no mesmo lugar para enfraquecer o oponente e conseguir um nocaute.



DICA: para dar o soco mais forte dos personagens, de uma maneira para trás aperte o botão Δ .

K-1 World Grand Prix

Konami
Luta
1 ou 2 jogadores

8.5

Controle 8.0

Os golpes são meio complicados de serem executados, mas com o tempo se pega o jeito do controle.

Diversão 9.0

K-1 entende bem como funciona uma luta e aposta no realismo. Há contagem de danos para cada parte do corpo.

Gráfico 8.0

Reproduz bem os lutadores de verdade mas poderia ter mais detalhes nos cenários.

Som 9.0

O som dos golpes são bem fiéis e o grito da galera ajuda a levantar a empolgação da luta.

Campeonato curto - Por Kamikaze

Quando se está no championship se têm poucos adversários para lutar, o que torna o jogo curto demais.

DICA: observe o corpo que tem no lado esquerdo superior, quando a cor roxa estiver abaixo das pernas se proteja-se dos golpes e espere encher para não se cansar.



DICA: quando seu adversário estiver nessa posição, aproveite para socá-lo aonde a luz vermelha estiver piscando em seu para derrubá-lo.

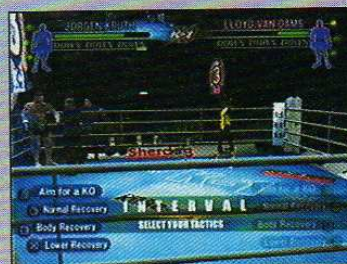

DICA: no intervalo, selecione uma das opções para usar no próximo round. O melhor para ser usado é o "body recovery".

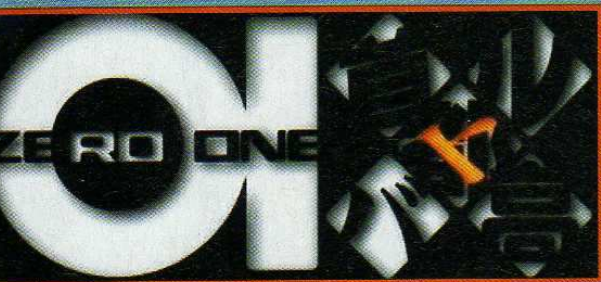

Por Lord Mathias

Zero One é um jogo de corrida com missões que devem ser concluídas bem rápido, para não terem que ser feitas novamente. Poderia ter sido melhorado no som, mas do jeito que está também é legal. Os gráficos são bem detalhados mas com muita sujeira, o que torna o jogo um pouco feio. Quando se está perto de uma curva, é

preciso frear um pouco ou soltar o acelerador para não espatifar na parede ou na mureta, deixando as missões difíceis de serem completadas. Mas para um bom piloto nada que um bom treinho, para pegar a manhã do controle e dos segredos das pisats, não resolve. Contudo, jogos de corrida, continuam sendo uma boa diversão até mesmo para os menos fanáticos.



DICA: escolha a marca que você mais gosta e compre um carro



DICA: escolha o percurso para iniciar sua jornada.



DICA: selecione uma base para começar a corrida.

DICA: ultrapasse todos os carros que têm esse R antes de mudar o percurso.



DICA: mude de marcha apertando o L1 para diminuir e R1 para aumentar, quando bater



DICA: vá para a direita, para não sair no percurso e ter que passar todos os carros novamente.



DICA: entre na área de pit para mudar de percurso, quando quiser



DICA: vire sempre para o lado indicado pela seta acesa.

Zero One Tokio Extreme

Ubisoft
Corrida
1 ou 2 jogadores

8.5

Controle 9.0

Simple, embora demore um pouquinho até você pegar a manha do negócio.

Diversão 10

O mais divertido neste game é que os carros de passeio ficam brecando para lhe dar passagem.

Gráfico 8.0

Os gráficos são bonitos mas ainda estão um poucos sujos, o que faz com que você bata por não enxergar a curva.

Som 7.0

Os sons não combinam com todas as partes e logo se tornam enjoativos.

Missões difíceis - Por Baby Betinho

As missões são muito difíceis de serem concluídas, o que as vezes, deixa o jogo um pouco chato e cansativo.

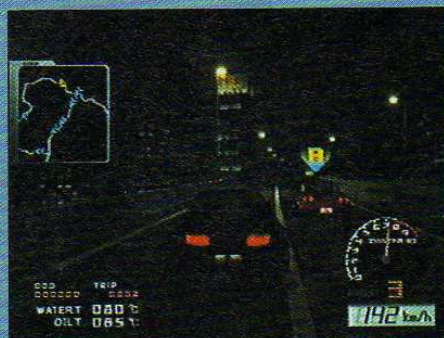

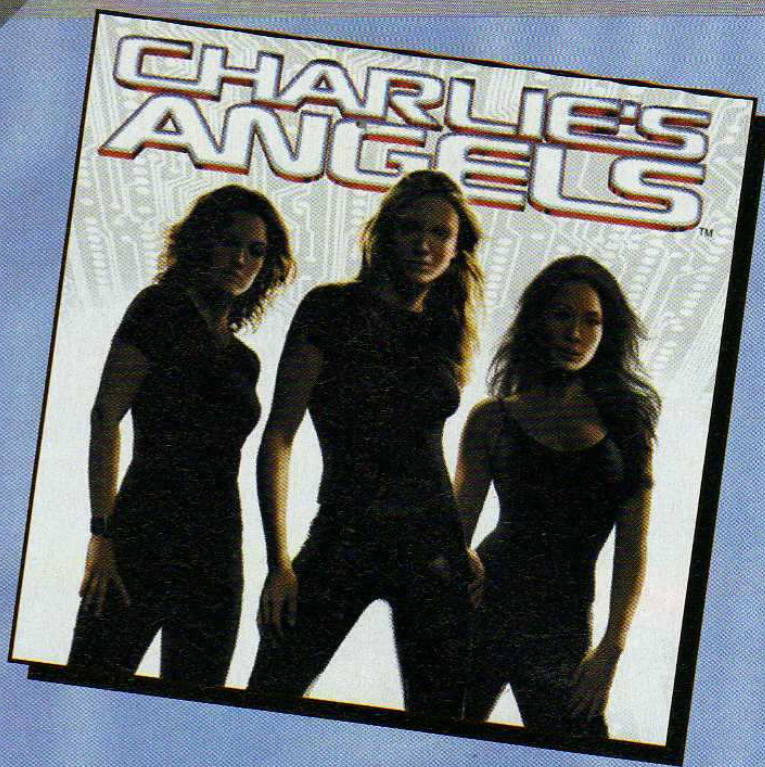

Por Baby Betinho

Jogos baseados em filmes dificilmente são bons e esse **Charlie's Angels** (As Panteras) não é exceção. Se o filme já não era lá essas coisas, o game, então, é pior ainda. **Charlie's Angels** é um jogo de ação com supostas missões a serem realizadas, com as três panteras trabalhando em equipe para alcançar o objetivo. Mas tudo o que conseguem é usar poucos golpes de soco e chute para detonar quem aparecer pela frente. E só. Os gráficos não são dignos do GameCube, com uma movimentação um

tanto ridícula (principalmente a voadora das moças). O som segue a mesma qualidade dos outros quesitos. Nem a Cameron Diaz de verdade conseguiria salvar o jogo quanto menos uma versão meio deformada da mesma, que é a que aparece a disposição do jogador. Urgh!

Charlie's Angels

Ubi Soft
Ação - M. Card
1 jogador

6.8

Controle 8.0

No geral, funcionam bem. Mas se for contar com a voadora para se safar de alguma encrenca, estará perdido.

Diversão 7.0

O jogo tem ação repetitiva. É socar e chutar inimigos do começo ao fim.

Gráfico 6.0

Muitos jogos do Nintendo 64 têm gráfico melhor esse. Nem se deram o trabalho de fazer mexer a boca quando falam.

Som 6.0

A trilha sonora é totalmente burocrática. Em nada acrescenta a já falida ação do jogo.

Assista aos filmes - Por L. Mathias

Veja o filme das panteras. Ali, pelo menos, verá algumas boas seqüências de ação com belas garotas. O game é totalmente burocrático. Juguinho!

DICA: a voadora é muito poderosa. Use-a depois de uma seqüência de socos ou chutes para detonar o oponente rapidamente.



DICA: procure por itens escondidos em locais pouco acessíveis das fases.



DICA: marque um inimigo e movimente-se a fim de não ficar rodeado pelos oponentes. Assim as panteras detonam mais.

DICA: toda vez que houver um objetivo a realizar um alvo vermelho aparece no local. Use o botão A para realizar a ação.



DICA: facas e outras armas brancas também são boas para dar cabo rapidamente nos inimigos.



DICA: use latas e caixas para derrubar inimigos. Dentro delas podem conter itens diversos.



DICA: tente alongar os combos para conseguir maiores pontos bônus.

DICA: depois da primeira fase, as panteras poderão usar combos. Basta usar uma seqüência de três socos ou chutes.





ELETROMÍL

A MAIOR LOJA DO BRASIL

O melhor preço e a maior garantia!

Comparamos vídeo games



Conserto - venda e troca de videogames

Vendemos também via SEDEX

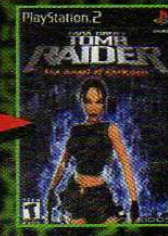

Destravamento de PS2 feito na hora, orçamento grátis!

Rua Santa Efigênia, 348 - 1º andar - loja 12 - CEP 01207-001
Centro - SP - Horário de func. seg. a sex. 08:30 às 18:00
sáb. 08:30 às 17:00 - Fone/Fax: 221-1740 - 3362-2306 -
3362-2308 3337-5557 - 3362-2309

Promoção:
• Memory card de PS original por R\$ 67,50
• Jogos Originais a partir de R\$ 29,50!



Por Baby Betinho

Até que enfim sai para GBA o jogo da caça-vampiros mais famosa do momento. Para quem gosta de matar vampiros e outras coisas a mais, com certeza irá se apaixonar. O objetivo é fazer com que todos os vampiros morram e não consiga infestar o mundo com demônios e criaturas estranhas. Com gráficos bem legais e jogabilidade fácil você com certeza se viciará nesse game. A única coisa que estraga um pouco são os

sons que, são muito repetitivos e logo saturam, mas tirando esse detalhe, com certeza irá ser famoso durante um boa tempo. Aproveite essa grande oportunidade e tenha uma boa caçada atrás criaturas demoniacas e inescrupulosas o seu sangue, e tenha, além de alhos e bugalhos, uma boa sorte!

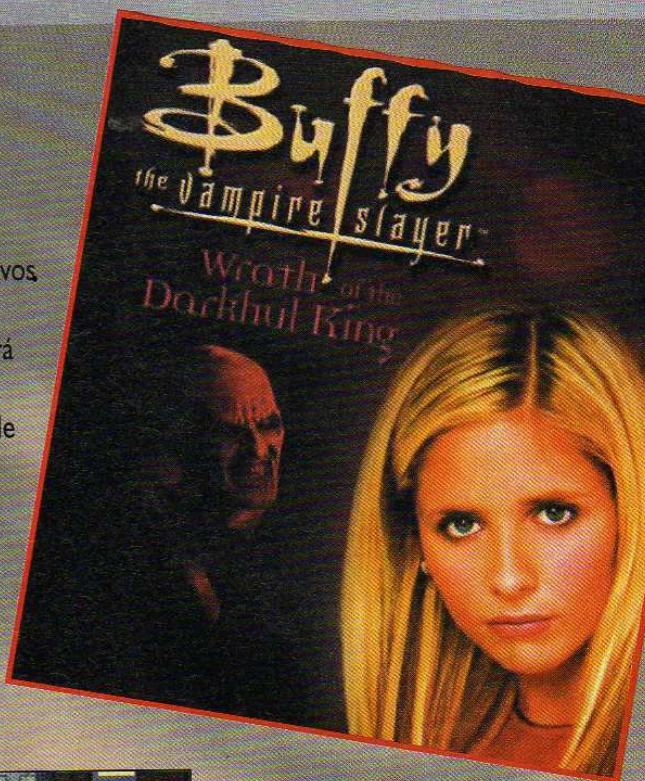

DICA: para pular o buraco espere o fogo abaixar e corra dando um salto duplo.



DICA: pule na corda e pegue o coração para recuperar todo o seu sangue perdido.



DICA: resgate o cara para ganhar um item passar de fase.

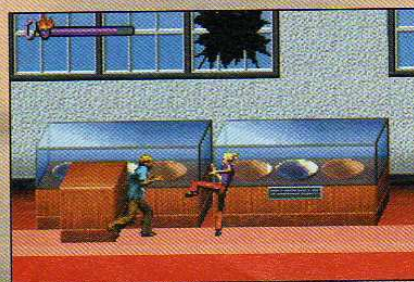

DICA: para matar o vampiro, fique apertando o botão B sem parar e depois use uma arma qualquer.



DICA: para chegar à cabeça do esqueleto, corra e de um salto duplo.



DICA: pegue o anel para ficar invencível durante um curto periodo de tempo.



DICA: siga a seta, para dar continuidade a quarta fase.



DICA: quando estiver no final do bônus stage pule pelo buraco do direita e pegue uma v

Buffy The Vampire Slayer

THQ
Ação
1 jogador

7.8

Controle 10

Fáceis de serem executados. Até para quem esta jogando pela primeira vez, os comandos são bem simples.

Diversão 7.0

É divertido ver os diálogos com os personagens reais e algumas discussões entre eles.

Gráfico 8.0

Os gráficos são bons mas poderiam ter sido melhorados já que é um jogo de uma série de tv bem popular.

Som 7.0

Os sons combinam com algumas partes do jogo ma não todas, deixando tudo um pouco enjoativo.

Tudo igual - Por Lord Mathias

As fases são muito repetitivas... Não queria jogar para só ver mudanças em cenários!



Por Marjorie Bros

Mai um joguinho favorito da minha lista! Nesse RGP com ação da Disney, você joga com o Mickey e/ou com Minnie, além da participação do Pateta e do Pluto. Indicado para os baixinhos, o controle é bem simplificado, com ótimas explicações e muito fácil de manejar. Os gráficos também são lindos, detalhados, muito bem feitos, coloridos e sem nenhuma falha nos personagens, é

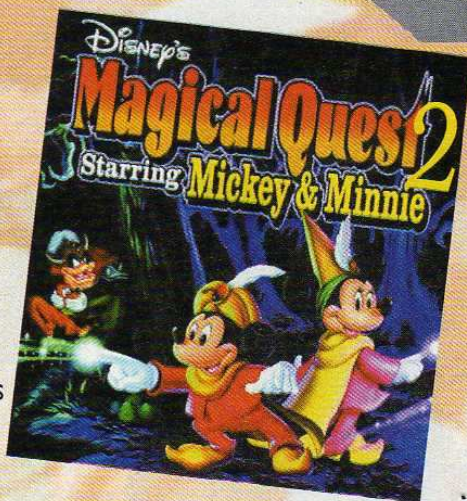

até divertido ver estrelinhas voando sobre suas cabeças quando eles caem. O som, embora variado, se torna um pouco cansativo. Eu adorei e recomendo!



DICA: para matar o palhacinho, pule em cima dele e aperte o B para agarrá-lo e jogá-lo longe feito um peão.



DICA: entre por essa porta e ganhe coração extra.



DICA: Atire no fantasma duas vezes uma no ar e a outra no chão, e ele morre.



DICA: Para matar o chefe, quando ele atirar fogo pela boca, pule e acerte a cabeça dele

Dysney Magical Quests 2

Capcom
RPG/Ação
1 ou 2 jogadores

9.0

Controle	10
Diversão	9.0
Gráfico	10
Som	7.5



Por Baby Betinho

Baseado no filme Os Pequenos Espiões, você faz o papel do irmão mais novo que vai ganhando habilidades e outras coisas, no decorrer do jogo. O seu objetivo é fazer com que o mundo não seja dominado pelos bandidos. Os gráficos são bons e não têm falha nos personagens e cenário. O som é médio e em algumas partes é chato. Mas assim mesmo é um game legal, com muita ação e pancadaria. Vale conferir.

DICA: para matar esse bicho, pule sobre ela usando o super pulo, então, bata nele.



DICA: mate o robô, batendo antes que ele ataque.

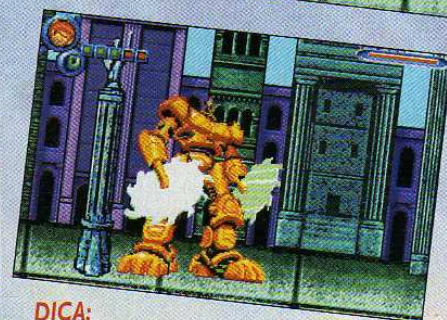
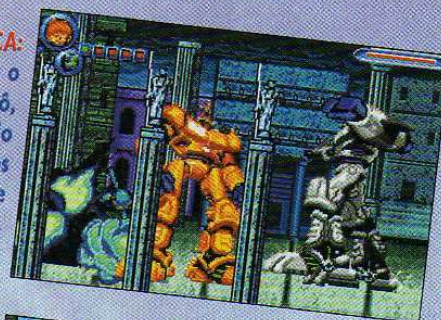

DICA: use o botão L para mudar o tipo de soco e ficar mais forte

DICA: aperte o botão L para mudar a sua habilidade especial e o seu pulo ficará mais forte.



Spy Kids 3-D Game Over

Troublemaker Studios
Ação
1 ou 2 jogadores

8.0

Controle	9.0
Diversão	8.0
Gráfico	9.0
Som	6.0



Por **Marcelo Kamikaze**

Mais um jogo do tão famoso Dragon ball Z. Só que dessa vez, houve uma pequena mudança, você jogará com Trunks e Gohan e não com Goku e companhia, fazendo com que alguns jogadores ficassem meio desapontados com o jogo. Os gráficos são muito bons, mas poderiam ter sido melhorados, e o som não é tão enjoativo como em outras versões. O Objetivo é destruir os andróides que estão devastando o planeta com seu poder destrutivo muito grande, matando e acabando com tudo e todos que cruzam seu caminho. Para isso,

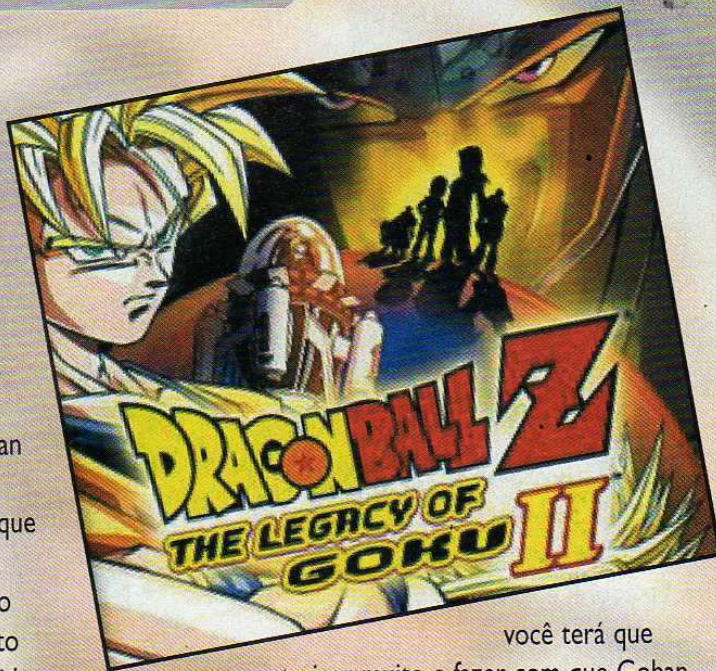

você terá que treinar muito e fazer com que Gohan e Trunks fiquem fortes o suficiente para aguentar golpe do adversário. Esse é mais um jogo que, com certeza terá uma grande quantidade de fãs e adoradores pelos super sayajins, trazendo muito sucesso. Boa sorte na perseguição aos andróides e aproveite este ótimo game.



DICA: aperte o botão A em cima desse livro concluir o seu primeiro objetivo.



DICA: passe pela porta número 1 e achará Gohan. Prepare-se para enfrentar o Frieza impostor.

DICA: use o power capsule para aumentar um ponto de sua força.



DragonBallZ: The Legacy Of Goku

Atari
RPG
1 jogador

8.5

Controle 10

Os comandos são facilísimos de serem executados, não há como errar em nenhum momento do jogo.

Diversão 8.0

É divertido ver como os personagens se movimentam, conversam e lutam.

Gráfico 8.0

Os gráficos são legais mas por ser um jogo de extremo sucesso poderia ser bem melhor.

Som 8.0

Esperava-se um pouco mais do som, embora melhorou muito em relação às outras versões de Dragon Ball.

Tela ruim! - Por Baby Betinho

A tela do jogo se movimenta para cima e para baixo, conforme o movimento da bolinha, o que acaba causando muita tontura.

DICA: para estourar a pedra, de um soco apertando o botão B sobre ela.

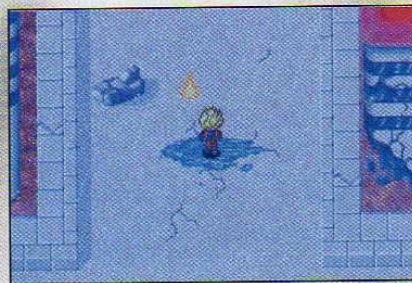

DICA: após o treinamento, voe para essa cidade e ande por lá até encontrar Gohan.

DICA: aperte start e depois o botão L para ver os seus objetivos.



DICA: use o símbolo no chão para salvar seu jogo. Faça isso sempre que precisar.



DICA: para matar o "cachorro", use a fireball várias vezes até ele morrer.



Por Marjorie Bros

Mais um jogo do meu encanador preferido. Apesar de ser igual ao do Snes, os gráficos, melhoraram, o controle é fácil, e o game é um ótimo joguinho de plataforma, bem infantil e gostoso. O som é que irrita um pouco. O objetivo é, mais uma vez, salvar a princesa, sequestrada por Bowser. Para isso, Mario terá grandes desafios, passando por várias fases, com diferentes cenários, muitos chefes. Nada que ele não consiga, com sua ajuda é claro.



DICA: sempre pegue o quadrado de prêmios no final de cada fase para passar pela mesma

DICA: cuidado com essa flor, ela sobe de repente e tira sua vida



DICA: cuidado com esse foguinho para não ser pego de surpresa e morrer



DICA: escolha bem o baú para pegar um bom item, o do meio tem uma peninha.

Super Mario Advance 4	
Nintendo Ação 1 jogador	8.2
Controle	9.0
Diversão	9.0
Gráfico	9.0
Som	6.0



Por Lord Mathias

O seu objetivo é fazer a maior quantidade de grafittis que puder para passar de fase, mesmo que guardas e outros caras tentem impedir. Os gráficos são muito fracos, poderiam ser bem melhores. O controle também é meio complicado, mas o som é muito bom. Sendo um jogo de patins, esporte que aqui no Brasil não é muito famoso, fará grande sucesso para os adoradores e praticantes de Inline.



DICA: para passar de fase, pegue os sprays que ficam no chão e puxe onde a seta vermelha estiver apontando.



DICA: não chegue muito perto desse cara, senão você irá levar um tiro e perderá sangue.

Jet Grind Radio	
THQ Esporte 1 ou 2 jogadores	8.0
Controle	8.0
Diversão	9.0
Gráfico	7.0
Som	9.0



DICA: faça tudo o que o cara de cinza fizer para concluir o seu treinamento.



DICA: cuidado com os caras de escudo, eles tiram muito o seu sangue

PLAYSTATION 2

XBOX

GAMECUBE

THE HULK

Códigos

Durante o jogo localize os "Game Terminal" e insira os códigos para ganhar prêmios: FIFTEEN - "Desert Battle" Movie Art
SANFRAN - "Hulk Transformed" Movie Art
PITBULL - "Hulk vs. Hulk Dogs" Movie Art
JANITOR - Hulk cinza
NANOMED - "Hulk Movie" FX

Códigos 2

Vá à tela de Option e escolha Code. Digite os códigos. Os efeitos são acionados entrando em Options, depois, Special Features e Cheats.

GMMSKIN: invencibilidade

FLSHWND: pegar Regenerator

ANGMNGT: barra Rage no máximo

GRNCHTR: continues infinitos

HLTHDSE: energia dupla para Hulk

BRNGITN: energia dupla para os inimigos

MMMYHLP: meia energia para os inimigos

FSTOFRY: socos matadores

BRCESTN: puzzles solucionados

NMBTHIH: zerar High Score

TRUBLVR: todas as fases

em sentido horário por cerca de 15 vezes (até uma mensagem surgir na tela). Dois novos competidores estarão disponíveis. Continue com o processo e outra mensagem aparecerá, liberando mais três personagens.

Segunda e terceiras pranchas

Vá para o menu principal e pressione ↑, ←, →, ↓, ↓, ↓, ↑, ←, →, ↓, ↑, ←, →, ↓.

Todos os vídeos

Use a dica de liberar todas as fases. No modo Carrer, vá para o Ocean World com o personagem cujo vídeo você quer liberar. Jogue a fase até destravar o desafio "Boardslide the Rollercoaster". Superando-o, você terá acesso ao vídeo do cidadão.

Jogue com Jordan

Consiga todas as estrelas em Star Search Challenges.

Jogue com Summer

Termine o jogo com quaisquer um dos wakeboarders.

DROME RACERS

Todas as pistas do Arcade Mode

Vá para o menu principal e pressione ←, →, ←, →, ↑, ↓, ↑, ↓, △, △, X.

Todos os seis carros para modos para 2 jogadores

Vá para o menu principal e pressione ←, →, ←, →, ↑, ↓, ↑, ↓, □, □, X.

Corra com a vaca

Vá para o menu principal e pressione ←, →, ←, →, ↑, ↓, ↑, ↓, ↑, ↓, ↑, ↓, ○, ○, ○.

Corra com Purple Rain

Vá para o menu principal e pressione ←, →, ←, →, ↑, ↓, ↑, ↓, ↑, ↓, ○, ○, ○.

Modo Wire Frame

Vá para o menu principal e pressione ←, →, ←, →, ↑, ↓, ↑, ↓, ○, ○, X.

Vitória fácil

Vá para o menu principal e pressione ←, →, ←, →, ↑, ↓, ↑, ↓, □, △, ○. Durante o jogo pressione L3 para vencer.

SILENT HILL 3

Truque do Beef Jerky

Se não tiver mais munição, jogue o item beef jerky. Os inimigos (principalmente os cães) serão atraídos pelo bife enquanto você dá no pé.

Novas roupas

Termine o jogo. Assim você conseguirá a opção Extra Costume. Entre com as senhas abaixo para liberar as roupas.
Nota: cuidado com as letras maiúsculas e minúsculas.



Roupa	Código
Heather Shirt	HappyBirthDay
Onsen	I_Love_You
Block Head	PutHere2FeelJoy
Don't Touch	TOUCH_MY_HEART
God Of Thunder	GangsterGirl
The Light	LightToFuture
Transience	ShogyouMujou
Killer Rabbit	BlueRobbieWin
Royal Flush	01_03_08_11_12
Golden Rooster	cockadoodledoo
Transform Costume	PrincessHeart
Zipper	Shut_your_mouth
Game Reactor T-shirt	SH3_Wrestlarn
Play-shirt	sLmLdGhSrnKfBfH

Extra Options

No menu de Options segure L1 + L2 + R1 + R2.

SUMMER HEAT: BEACH VOLLEYBALL

Vários códigos

Digite os códigos abaixo na tela de cheats.

Dica	Código
Desativar setas	Whine
Alta gravidade	Zippy
Vozes agudas	Mouse
Baixa gravidade	Space
Vozes graves	Horse
Modo unha	Nails
Cabeças que giram	Exosz
Todos os acessórios	Werit
Todos os bônus beach house	Mypad
Todos os personagens	Peeps
Todos os níveis de dificuldade	Champ
Todas as localidades	80Day
Todos os mini-games	Major
Todos os vídeos	Musak
Todos os trajes de banho	Greed
Todos os trailers	Gamon
Bola de coco	Milky
Nerd ball	Golem
Sun ball	Hot I

Mais personagens

Para liberar os seguintes jogadores faça o que se pede:
Manniquin - Termine o US tour na dificuldade Easy;
Dummy Man - Termine o US tour na dificuldade Medium;
Enigma - Termine o US tour na dificuldade Hard;
Incognito - Termine o US tour na dificuldade Expert;
Tina Golding - Termine ambos os treinos;
Hepheastus - Termine o modo Arcade na dificuldade Hard;
Artemis - Termine o modo Arcade na dificuldade Expert.

Comerciais de Vexx & Burnout 2

Termine o modo Arcade na dificuldade Easy.

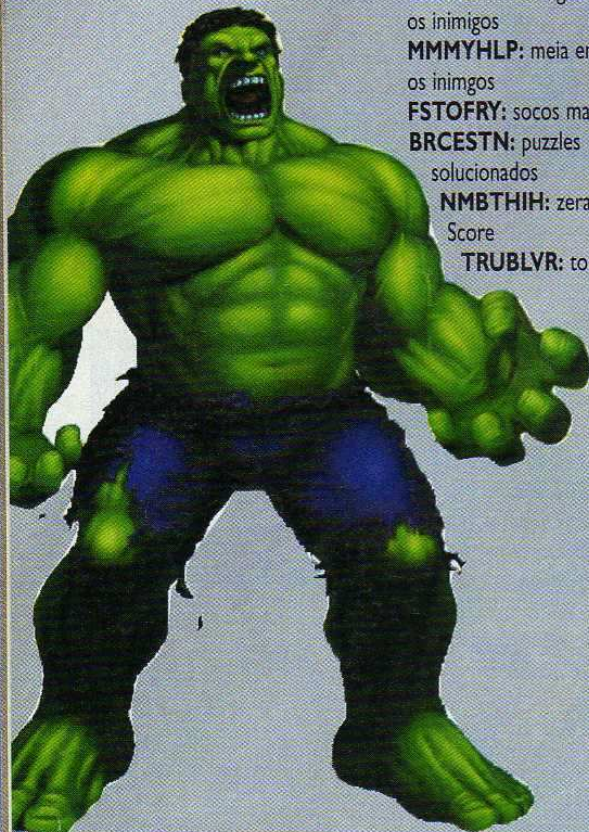

PLAYSTATION 2

WAKEBOARDING UNLEASHED FEATURING SHAUN MURRAY

Master Cheat (destrava tudo)

Vá para o menu principal e pressione rapidamente ↑, ↓, ↑, ↓, ↑, ↓, ↑, ↓, ←, →, ←, →, ←, →. Uma mensagem vai indicar o sucesso do código.

Todas as fases

Vá para o menu principal e pressione □, □, □, □, ○, ○, ○, ○, △, △, △, △, □, ○, △.

Todas as Gaps

Vá para o menu principal e pressione R1, L1, L2, R2, R1, L1, L2, R2, R1, L1, L2, R2, R1, L1, L2, R2.

Competidores secretos

Gire o direcional analógico direito

TOMB RAIDER: ANGEL OF DARKNESS

Seleção de fases

Pause o jogo e segure LI + R2 + ↓ + △. Solte os botões e rapidamente pressione ○, ↑, □, △, →, ↓. A opção Level Select vai aparecer no menu de pausa.

Ar infinito

Na água, quando seu ar estiver acabando, salve o jogo e recarregue o save para estar com os pulmões cheios.

Trocar de armas sem usar Select

Segure LI e pressione para cima no direcional digital.

Plantar bananeira

Com a Lara pendurada, segure LI e pressione para cima.

Agarrar-se de costas

Fique de costas para um local onde Lara possa se pendurar, segure LI e pressione X.

Mortal

Fique próximo a um lugar onde Lara possa descer, segure △ para

agachar e pressione para frente no direcional analógico.

Mergulho na água

Perto de local onde se possa entrar na água, segure LI e pressione X.

Swan Dive

Segure LI + ↑ (no analógico) e pressione ○.

DOWNHILL DOMINATION

Códigos

Os códigos abaixo devem ser digitados durante o jogo e seja rápido. Ative o Unlock Code primeiro para poder usar os códigos seguintes.

Unlock Code: ↑, △, ↓, X, ←, ○, →, □;

Super Bounce: ←, □, X, ↑, △; **Anti-gravidade:** ↓, △, □, ○, ↑;

Mega Flip: →, ↑, ↑, →, →, □; **Super Bunny Hop:** ↑, X, ←, □, ↑;

Adrenaline Boost: ↓, ←, ←, →;

Stoke Trick Meter: ↓, ←, ←, →, →;

Upgrade de combate: ↑, ↓, ←, ←, →;

Upgrade para Bottle: ↑, ↓, ←, ←, →, →;

Restaurar energia: ↓, →, →, ←, ←;

Combat Free: ←, □, ○, □, ←; **Dinheiro:** →, ↑, ↑, ○, ○, □;

THE ITALIAN JOB

Modos Bônus

Termine o story mode e ganhe uma galeria de fotos, de artes e de pré-produção. Além dos créditos.

Todos os circuitos

Termine o game com rank A em todos os níveis.

Todas as pistas Stunt

Assim que passar uma Courses, as seguintes aparecerão.

Pontos extras

Usando carros tipo Mini Cooper, quando estiver correndo, vire o carro e segure R1. Você ganhará pontos bônus dependendo de quanto tempo conseguir fazer a manobra. Faça isso quantas e quantas vezes quiser.

PLAYSTATION

FINAL DOOM

Armas, munições e chaves

Pause o jogo e digite X, △, LI, ↑, ↓, R2, ←, ←. Todas as armas, munições e chaves da fase estarão disponíveis.

Mapa revelado

Pause o jogo e digite △, △, L2, R2, L2, R2, R1, □. Todas as paredes e limites aparecerão no mapa.

Objetos revelados

Pause o jogo e digite △, △, L2, R2, L2, R2, R1, ○. Todos os objetos (inimigos, itens, armas e interruptores) serão revelados no mapa.

Invencibilidade

Pause o jogo e digite ↓, L2, □, R1, →, LI, ←, ○.

Seleção de fases

Pause o jogo e digite →, ←, R2, R1, △, LI, ○, X.

Paredes transparentes

Pause o jogo e digite LI, R2, L2, R1, →, △, X, →. Você poderá ver através das paredes.

The Master Levels

Level	Name	Password
2	Virgil	RBF9D395SQ
3	Canyon	1L3C!F7XO2
4	Combine	HLLZTPOKKK
5	Catwalk	6J1NWVFR64
6	Fistula	8VWVRSSH79
7	Geyron	D9SOWVFJFC
8	Minos	H59YW3HMFC
9	Nessus	OSSHCVFVYW
10	Paradox	HT!OVLXLDDB
11	Subspace	J77VYTMDCF
12	Subterra	6XDHRW25!8
13	Vesperas	C33W2YOGHK

TNT Evolucion

Level	Name	Password
14	System Control	FP62ZMSWJG
15	Human Barbecue	D5510QKRKH
16	Wormhole	ZVBKT!O69!
17	Crater	1CCTV9GQ!9
18	Nukage Processing	TM4OLJ2ZKJ
19	Deepest Reaches	HYY4GQ9GSQ
20	Processing Area	!5NR4W7C20
21	Lunar Mining Project	IFFGVZ1777
22	Quarry	SN5YORKIGH
23	Ballistyx	ZBBST6R89!
24	Heck	GK25JLV3LL

The Plutonia Experiment

Level	Name	Password
25	Congo	G2245GYSNL
26	Aztec	TR8WXJVNB
27	Ghost Town	XBBRT67N8!
28	Baron's Lair	NGZ9HTCMMP
29	The Death Domain	OGGMO6WV546
30	Onslaught	99SD40FYVW

INDIANA JONES AND THE EMPEROR'S TOMB

Sem perda de energia nas quedas

Se, logo ao cair, você entrar no modo de combate, Indy não sofrerá danos pela queda.

Incencibilidade

Na tela de "Press Start" segure LI e R1 e, sem soltá-los, digite ↑, ↑, ↓, ↑, (X), □, (X), ○, ↑, ↓, △, Start

Duas facas

Para segurar duas facas você deverá selecionar uma outra arma. Pegue a segunda faca e selecione o chicote. Recolha o chicote e a segunda faca está sobre a primeira.

Galeria de arte

Pegue todos os artifacts para liberar a galeria de arte.

Local dos artifacts

Localização	Artifato	Fase
Ceylon	Idol Of Ramba Vihara	Gates Of The Lost City
Ceylon	Mahavatu Mask	The Hunter's camp
Ceylon	Port Negombo Relic	The Palace Of Forgotten Kings.
Prague	Medallion Of Lebus	The Library
Prague	Stochov Fragment	The Observatory
Prague	Cistercian Mask	Vega's Tower
Istanbul	Piri Reis Manuscript	Istanbul Breakout
Istanbul	Ottoman Seal	The Secret Of The Mosque: Part 1
Istanbul	Delian Proclamation	The Sunken Palace
Hong Kong	Tai-Tsu Mask	The Golden Lotus
Hong Kong	Longshan Idol	The Golden Lotus: Part 2
Hong Kong	Qianlong Plate	The Streets Of Hong Kong.
Peng Lai Lagoon	Sancai Plate	The Secret Of Peng Lai Lagoon: Part 2
Peng Lai Lagoon	Sima Qian Shiji	Iron Cross
Peng Lai Lagoon	Tablet Of Longjiang	The U-Boat Base: Part 2.
Peng Lai Mountain	Zhao Mo Rhyton	The High Road To Peng Lai
Peng Lai Mountain	Gui Jian Scroll	The Infiltration
Peng Lai Mountain	Changan Stone	The Airbase
Black Dragon Fortress	Mask Of Cambulac	Black Dragon Fortress
Black Dragon Fortress	Qi Marble Stela	Call To Battle
Black Dragon Fortress	Yuan Xiang	The Tower Of Storms

GAMECUBE

MARIO GOLF: TOADSTOOL TOUR

Concurso Hole in One

Segure Z e pressione Start na tela "Press Start" para revelar a opção Special Constests. No Hole in One você deve colocar bola no buraco com uma tacada.

Torneio Target Tour

Segure Z e pressione Start na tela "Press Start" para revelar a opção Special Constests. Escolha Password Tournament e entre com o código CEUPXJ1.

Torneio Hollywood Video Tour

Segure Z e pressione Start na tela "Press Start" para revelar a opção Special Constests. Escolha Password Tournament e entre com o código BJGQBULZ.

Liberar pista Cheep Cheep Tournament

Ganhe o primeiro lugar na Lakitu Classic com qualquer personagem.

Liberar pista Sands Classic

Ganhe o primeiro lugar na Cheep Cheep Tournament com qualquer personagem.

Liberar pista Blooper Bay

Ganhe o primeiro lugar na Sands Classic com qualquer personagem.

Liberar pista Peach's Castle Grounds

Ganhe o primeiro lugar na Blooper Open com qualquer personagem.



Liberar pista Bowser Championship

Ganhe o primeiro lugar na Peach's Invitational com qualquer personagem.

Melhores personagens

Para liberar a versão estrela de cada jogador você precisa vencê-los no modo Vs quando eles tiverem um envelope an tela de seleção. Os personagens estrela arremessam a bola mais longe.

Liberar Birdie Challenge Back Nine

Vença o Front Nine no Birdie Challenge para liberar a Back Nine.

Liberar jogador Boo

Consigna 50 Best Badges.

Liberar jogador Bowser Jr.

Termine o modo Ring Shot por completo.

Liberar jogador Shadow Mario

Consigna as Badge em cada buraco no modo Tournament. Você consegue uma Badge quando consegue uma Birdie (uma tacada a menos que o par de cada buraco).

Liberar jogador Petey Piranha

Vença os mini-games Shooting, Approaching e Putting nos 3 níveis de dificuldade.

Liberar mini-games mais difíceis

Termine os mini-games nos níveis interemmediários para liberar as mais difíceis.

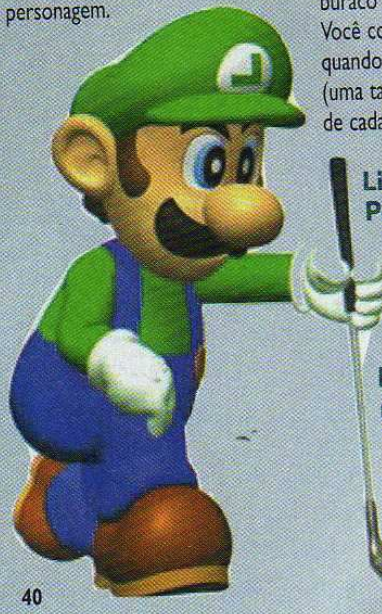

WARIO WORLD

Destravar minigame 1: Dodge Ball

Em Greenhorn Ruins pegue todos os 8 tesouros

Destravar minigame 2: UFO Assist

Em Wonky Circus pegue todos* os 8 tesouros

Destravar minigame 3: Jumpin Rope

Em Beanstalk Way pegue todos os 8 tesouros

Destravar minigame 4: Munch A Bunch

Em Pecan Sands pegue todos os 8 tesouros

Destravar Trial Version 1: Wario Whirled

Em Greenhorn Forrest pegue todos os 8 tesouros

Destravar Trial Version 2: Heads Up

Em Horror Manor pegue todos os 8 tesouros

Destravar Trial Version 3: Gold Digger

Em Shivering Mountains pegue todos os 8 tesouros

Destravar Trial Version 4: Lickety Split

Em Mirror Mansion pegue todos os 8 tesouros

Melhor castelo

Ache todas 40 Spritelings (duendes) antes de derrotar o último chefe para conseguir o melhor castelo e, por consequência, o melhor final.

THE ITALIAN JOB

Modos Bônus

Termine o story mode e ganhe uma galeria de fotos, de artes e de pré-produção. Além dos créditos.

Todos os circuitos

Termine o game com rank A em todos os níveis.

Opcões Extras

Termine todas as corridas em primeiro lugar para liberar mais itens na tela de options.

BLACK AND BRUISED

Todos os boxeadores

Na tela de "Setup" menu, selecione a opção "Cheat" e digite Start, A, Y, X, X, Z, Z, X, Y, A, Start.

Invencibilidade

Na tela de "Setup" menu, selecione a opção "Cheat" e digite Start, A, A, Y, Y, Z, Z, X, X, Start. Este código pode ser usado no controle 1 ou 2, e seus efeitos são para os respectivos jogadores.

Modo Turbo

Na tela de "Setup" menu, selecione a opção "Cheat" e digite Start, Z dez vezes, Start.

Power Up constante

Na tela de "Setup" menu, selecione a opção "Cheat" e digite Start, A, Y, A, Y, A, Y, X, X, X, Start. Este código pode ser usado no controle 1 ou 2, e seus efeitos são para os respectivos jogadores.

Modo de conversação

Na tela de "Setup" menu, selecione a opção "Cheat" e digite Start, Z, A, Y, X, Z, Z, Z, Start.

Torneio intercontinental

Na tela de "Setup" menu, selecione a opção "Cheat" e digite Start, A, A, A, Y, Y, X, X, X, Start. Ou vença todos os ciclo torneios para liberar o Intercontinental.

Roupas alternativas

Na tela de "Setup" menu, selecione a opção "Cheat" e

digite Start, A, Z, Y, X, Start. Ou vença o modo Life com cada lutador para liberar outro traje.

Life mode de todos os lutadores

Na tela de "Setup" menu, selecione a opção "Cheat" e digite Start, A, X, Y, Z, A, X, Y, Z, Start.

Arena Scrap Yard

Na tela de "Setup" menu, selecione a opção "Cheat" e digite Start, Y, Z, Y, Z, A, A, Start. Ou vença o todos os modos Survival.

Jogar com King Khan

Vença o torneio Top Contender

Jogar com Mataro

Vença o torneio Tournament

Jogar com Odivo

Vença o torneio Pro Tournament

Jogar com Old Mast

Vença o torneio World Championship.

Jogar com Training Robot

Complete o mod Training.

Restaurar energia

Pressione o botão repetidamente quando for ao chão para recuperar um pouco de energia e evitar um nocaute.

FINDING NEMO

Passwords

Fase	Password
first day	lh5l
drop off	h25l
meeting dory	bgnl
minefield	mhp1
aquarium	3hp1
abyss	4gp1
training	37p1
jellyfish forest	m8l2
filter block	38l2
turtle dive	m9vk
treatment plant	l7vh
finding father	m8wc e 48oc

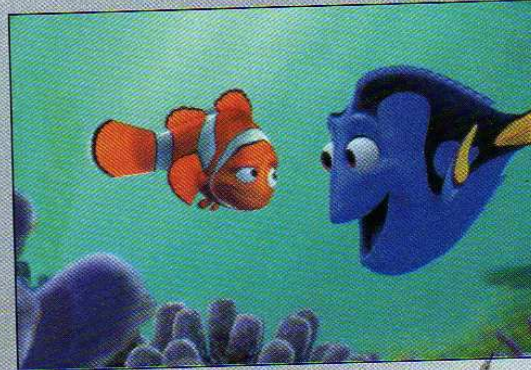

www.illustra.com.br



DESCUBRA
O ARTISTA
QUE EXISTE
ENTRE
SEU TECLADO
e SUA
CADEIRA

illustra
cursos

<http://www.illustra.com.br>

CURSOS ON LINE - E
POR CORRESPONDENCIA

DESENHO
MANGÁ
QUADRINHOS
ILUSTRAÇÃO
COMPUTAÇÃO

GAMEBOY ADVANCE

ADVANCE WARS 2

Libere oficiais

Tenha sucesso nos objetivos para liberar os oficiais

Objetivo	Oficial
Termine todas as campanhas	Hawke
Termine todas as campanhas	Lash
Termine todas as campanhas no modo hard	Hachi
Consiga um rank A no modo campanha	Nell
Consiga um rank A no modo campanha	Sturm
Termine a campanha Yellow Comet	Kanbei
Termine a campanha Yellow Comet	Sonja
Termine a campanha Green Earth	Drake
Termine a campanha Green Earth	Eagle
Termine a campanha Blue Moon	Olaf
Termine a campanha Blue Moon	Grit
Recrute Drake ou Eagle	Jess
Recrute Grit ou Olaf	Colin
Recrute Kanbei ou Solja	Sensei

BRUCE LEE: RETURN OF THE LEGEND

Vários códigos

Digite os comandos na tela "Select a Slot".

Efeito	Comando
Roupa dourada	→, ↑, ↑, R, R, Select, ←
Roupa de 1973	→, ↓, ↓, R, R, Select, ←
Roupa dragão	→, ↑, ↓, R, ↑, Select, ←
Invencibilidade	Segure L e, sem soltá-lo, ↓, ↓, R, R, ↑, ↑, Select
Armas e munição	Segure L e, sem soltá-lo, R, ↑, R, ↑, R, ↑, R
Modo Time Challenge	Segure L e, sem soltá-lo, ↑, ↓, ↑, R, ↑, ↓, Select
Modo Director's Cut	Segure L e, sem soltá-lo, ↑, R, Select, R, ↑, Select, Select
Modo Gallery	Segure L e, sem soltá-lo, ↓, ↑, ↓, R, R, Select, ←
Inimigos Texasas	Segure L e, sem soltá-lo, ↑, ↓, ←, →, ↑, ↓, ←
Inimigos Jamals	Segure L e, sem soltá-lo, →, →, →, →, →, →
Inimigos aleatórios	Segure L e, sem soltá-lo, ↑, →, ↓, R, R, Select, ←
Inimigos Big Thug	Segure L e, sem soltá-lo, →, ←, →, ←, →, ←

Modo Director's Cut Mode e roupa de 1973

Termine o jogo na dificuldade Normal.

Roupa dragão

Termine o modo Director's Cut.

BUFFY THE VAMPIRE SLAYER

Passwords

Fase 1: 3NKFZ8	Fase 2: 9MDI WV	Fase 3: XTN4F7
Fase 4: 5BVPL2	Fase 5: 9D6F0S	Fase 6: TSCNB4
Fase 7: CSJTQZ	Fase 8: BNPXZ9	Fase final: GH9MRY

DRAGON BALL Z: LEGACY OF GOKU II

Pegue 99 Cookies

Vá para o Castle corp e fale com a mão de Bulma até ela dizer que você tem 99 cookies.

Novos golpes

Na capítulo dos andróides, no dia de lutar contra eles, Piccolo e Gohan ganham golpes novos. Indo para Master Roshis Island, os dois e mais Vegeta, ganharão mais um golpe de três possíveis (Whirlspin, Twinslash e Superkick). Além disso também levará o golpe Scatter Shot e Piccolo poderá ser um Super Namek se fundir com Kami-sama.

Jogue com Mr. Satan

Chegue ao nível 50 com Trunks, Vegeta, Piccolo e Gohan. Vá para os portões marcados com 50 para coletar os troféus nas seguintes localidades:

- Gohan:** Outside Gingertown;
 - Piccolo:** New Namek (você tem que achar todos os 7 Nameks perdidos antes);
 - Trunks:** West City;
 - Vegeta:** Northern Mountains.
- Agora, depois de terminado o Cell Games, Mr. Satan estará disponível.

Novo final

Use Mr. Satan e chegue ao nível 50. Vá para West City e quebre o portão 50 para a ZZTV.

SPYRO: SEASON OF FLAME

Pegar Spyro azul

Na tela-título digite ↑, ↑, ↑, ↑, ↓, ←, →, ↓, B. Um som confirma a entrada da dica.

Vidas infinitas

Na tela-título digite ←, →, ←, →, →, ↑, ↓, B. Um som confirma a entrada da dica.

Mini Games

Na tela-título digite →, ↑, ↓, ↓, ↓, →, ↑, ↓, B. Um som confirma a entrada da dica.

Todos os portais

Na tela-título digite ↑, ←, ↑, →, ↑, ↓, ↑, ↓, B. Um som confirma a entrada da dica.

Todas as baforadas

Na tela-título digite →, ↓, ↑, →, ←, ↑, →, ↓, B. Um som confirma a entrada da dica.

Todos os Atlas Warping

Na tela-título digite ↓, ↑, ←, ←, ↑, ←, ←, →, B. Um som confirma a entrada da dica.

Munição infinita

Na tela-título digite →, ←, ↑, ↓, →, ↓, ↑, →, B. Um som confirma a entrada da dica.

Escudo infinito

Na tela-título digite ←, ↓, ↑, →, ←, ↑, ↑, ←, B. Um som confirma a entrada da dica.

CROSS ROADS: GREEN WAVE

Todas as fases

Vá para o menu principal e pressione Ctrl esquerdo + Shift esquerdo F2. Comece um novo jogo para ter acesso a todos os mapas.

AGE OF WONDERS 2: SHADOW MAGIC

Códigos

Durante o jogo pressione Shift + Ctrl + C. Se entrar com o código corretamente você ouvirá um som.

Resultado	Código
Mil gold	gold
Mil mana	mana
Todos os spells pesquisados	research
Completar fase atual	win
Perder fase atual	lose
(Des)ligar exploração de todo o mapa	explore
(Des)ligar neblina	fog
(Des)ligar movimentos livres	freemove
(Des)ligar spells infinitos	spells
(Des)ligar produção instantânea	instantprod
(Des)ligar pesquisa instantânea	instantres
(Des)ligar inteligência artificial do jogador	ai
(Des)ligar espionagem de cidades inimigas	cityspy
Melhorar herói	upgradehero
Ver todas as cidades da fase	towns
Código desconhecido	emergehero

MIDNIGHT CLUB 2

Vários códigos

Vá para a opção Option e, em seguida, Cheat Code e insira os códigos respeitando maiúsculas e minúsculas.

Código	Resultado
griswold	Todas as cidades
theparrot	Todos os modos
upupdowndown	Todas as cidades, veículos e modos
rimbuk	Todas as cidades, veículos e modos
octane	Nitro
yerbamate	Nitro infinito
starpower	Arma e sem sofrimento de danos
leatherandlace	Arma, lançador de foguetes e sem sofrimento de danos
howhardcanitbe#	Ajuste de dificuldade (substitua o # por algarismos 0 a 9; 0 é o mais fácil)
howfastcanitbe#	Ajuste de velocidade (substitua o # por algarismos 0 a 9; 0 é o mais lento)
starlite	Visão alucinante
tumbler	Efeito desconhecido
aquaspark	Efeito desconhecido
happyhour	Efeito desconhecido
operationdoom	Efeito desconhecido
quickFix	Efeito desconhecido

Use a motocicleta

Vença 5 motos na Long Race

Use o carro de polícia de Los Angeles

Vença todas as 5 pistas de LA no modo Arcade.

Use o carro de polícia de Los Paris

Vença todas as 6 pistas de Paris no modo Arcade.

Use o carro de polícia de Tóquio

Vença todas as 7 pistas de Tóquio no modo Arcade.

Use o carro SLFA50X

Vença todas as pistas de L.A., Paris e Tóquio e receba o carro SLFA50X, parecido com o do Batman.

Use o carro Veloci

Vença o World Champ em todas as pistas.

DISCIPLES 2: SERVANTS OF THE DARK

Vários códigos

Pressione Enter, digite o código e pressione Enter novamente para ativar os efeitos.

Código	Efeito
moneyfornothing	Mana e ouro em 9999
borntorun	Movement points do grupo cheios
help!	Enche o HP do grupo
wearethechampions	Vencer missão
loser	Perder missão
herecomesthesun	Abrir todo o mapa
paintitblack	Esconder mapa não visto
anotherbrickinthewall	Permitir coctruções na capital novamente
givepeaceachance	Paz com todas as nações
badtothebone	Guerra com todas as nações
cometogether	Aliança com todas as nações
jump	A um ponto para aumentar de level
stairwaytoheaven	Level up
lifeisacarnival	Reviver unidades mortas
allalongthewatchtower	Efeito desconhecido
invisibletouch	Deixa unidades invisíveis até que entrem em batalha
letsdothetimewarpagain	Efeito desconhecido

XBOX

STAR WARS: KNIGHTS OF THE OLD REPUBLIC

Energia rápida

Quando seu personagens estiver para morrer e possuir pontos para aumentar de level, faça-o. Isso recuperará sua energia.

Localização dos companheiros

Personagem	Local
Bastila (Jedi humano)	Taris
Canderous (Soldado Mandalorian)	Taris
Carth (Soldado humano)	ndar Spire
HK-47 (Droid de combate)	Tatooine (buy him in the droid shop)
Jolee Bindo (Jedi humano)	Kashyyyk
Juhani (Guardiã Jedi)	Dantooine (não a mate)
Mission (Tw'lek Scoundrel)	Taris
Zaalbar (Escolta Wookiee)	Taris
T3-M4 (Droid especializado)	Taris

Item dos tripulantes

Veja uma lista dos itens que o pessoal da Ebon Hawk criam para você. É só falar com eles.

Personagem	Item
Mission	Security Spikes Play Pazaak
Canderous	Arenal stimulants
HK-47	Fighter simulation (mini-game)
Jolee	Medpack
T3-M4	Computer Spike
Zaalbar	Grenades
Juhani	sotaque estranho
Bastila	ver visões antigas
Carth	dicas de estilo de Goatee

Final secreto

Com o seu controle plugado nas portas 1, 2 ou 3, coloque um segundo controle na entrada 4. Antes de entrar na batalha final com Darth Malak (não entre na porte), acione os botões L e R nos dois controles para um final secreto.

Zoando a voz

Com o seu controle plugado nas portas 1, 2 ou 3, coloque um segundo controle na entrada 4. Com o jogo em andamento, pressione os botões branco ou preto para mudar a entonação das vozes.

Manter Sith Armor e robe do povo da areia

Depois de obter as referidas armaduras, equipe-o em um companheiro. Assim você poderá usá-lo em outras fases.

THE ITALIAN JOB

Modos Bônus

Termine o story mode e ganhe uma galeria de fotos, de artes e de pré-produção. Além dos créditos.

Todos os circuitos

Termine o game com rank A em todos os níveis.

Todas as pistas Stunt

Assim que passar uma Courses, as seguintes aparecerão.

SOLDIER OF FORTUNE 2: DOUBLE HELIX

Vários códigos

Insira os códigos durante o jogo. Uma mensagem vai confirmar a dica.

God Mode: segure L3 e, sem soltá-lo, digite B, A, Y, X;

Todas as armas: segure L3 e, sem soltá-lo, digite X, Y, A, B;

Munição infinita: segure L3 e, sem soltá-lo, digite preto, A, Y, branco;

Mudança de mapa: segure L3 e, sem soltá-lo, digite preto, B, A, branco.

PIRATES OF THE CARIBBEAN

Cinquenta Skill Points

Durante o jogo e no chão digite A, B, Y, X, Y, B, B, Y, B, A.

Cem mil de ouro

Durante o jogo e no chão digite A, X, Y, B, Y, B, X, B, B, A.

Invencibilidade

Durante o jogo e no chão digite A, Y, X, X, Y, Y, B, Y, X, A.

Reputação neutra

Durante o jogo e no chão digite A, X, Y, X, Y, B, B, Y, B, A.

OUTLAW VOLLEYBALL

Modo cabeção

Durante o jogo segure L e, sem soltá-lo, digite B, A, B, Y.

Modo peitão

Durante o jogo segure L e, sem soltá-lo, digite B, ↑, ↑, B, Y.

Tudo no máximo

No modo Exhibition segure R e, sem soltá-lo, digite ←, branco, →, branco.

Ganhe um Fight Token

No modo Exhibition segure L e, sem soltá-lo, digite branco, branco, branco.

Todos os personagens

Vá para o Exhibition e, na seleção de escolha de personagens, segure L e, sem soltá-lo, digite ←, branco, →, branco.

KARATE

DE COMBATE

SEIWAKAI



Aulas de Karate e

Kick-Boxing Ministradas

pelo Prof. Edivan Souto

Vice Campeão Mundial

de Categorias e

Campeão Internacional

- ✓ Musculação
- ✓ Localizada
- ✓ Glúteos
- ✓ Abdominal
- ✓ Alongamento
- ✓ Lambaeróbica
- ✓ Personal Trainer
- ✓ Ju-Jitsu Morgante
- ✓ Capoeira
- ✓ Bodyattack
- ✓ Bodybalance
- ✓ Bodycombat
- ✓ RPM
- ✓ Bodyjam
- ✓ Bodypump
- ✓ Bodystep

Nível academia

Av. Pedro Bueno, 16 - Aeroporto

Fone.: 5589-7716

São Paulo - SP

Para maiores informações:
www.nivela.com.br

PLAYSTATION 2

TOMB RAIDER: THE ANGEL OF DARKNESS

Código de ativação	F443B62E B77C4516 24CFFEB6 576D8C01 24DAF6A8 1647C529 24DBF6A8 9647C519 24DAF6AA 1247C539 24DFF6AA D247C589 4454B628 1274C5A8 3942D6E1 9BABB1E0 24DFF4AA D2C7C5A8 24DAF4A8 16C7C598 24DBF4A8 96C7C5B8 24DAF7AA 12C7C508 24DAF70A 16F5C528 24DFF7AA 5EE5C519 2491B328 10F657FC
Ammo For All Guns	24903568 347451EC 244135E8 38F4519F
Máxima força (Portas)	2400BFF6 BB7C12B3
Have Super Jump	24D18EB8 1676520D
Infinite Grip	2490B268 34F445BC
Infinite Health	24818EFA 347650DD 249196E8 247551FC 248094CC A5541165 24D0B168 34F4471C 24D0B168 34F4478C
Dinheiro infinito	2415153E BAE0D05E
Infinite Oxygen	24D0B368 3474471C
Começar com 99 Antique Doubloons	24D0B5AE 1EE4C5AB 2451B5A8 16E4C599 24D1BDB0 9FE6CDBA 2400B6A8 1A64C50B
Começar com 99 Boran-X Clips	2440B5B8 9EE4C529 2451B5A8 96E4C51B 24D1BDB0 9FE6CD3A 2440B5A8 1AE4C58B
Começar com 99 Chocolate Bars	2490BCAC 9664C529 2491B4A8 9664C519 2491BCB0 9F66CD3A 2400B4A8 1A64C58B
Começar com 99 Desert Ranger Clips	24D0B6AE 1E6485AB 2451B6A8 96E4C59B 24D1BEB0 9FE6CDBA 2440B4A8 1AE4C50B
Começar com 99 Health Bandages	2490BCAC 9664C5AB 2491B4A8 9664C599 2491BCB0 9F66CDBA 2400B7A8 1A64C50B
Começar com 99 Health Pills	2490BFAC 1664C52B 2491B7A8 9664C519 2491BFB0 9F66CD3A 2400B7A8 1A64C58B
Começar com 99 Large Medipacks	2410BDAC 9664C529 2491B5A8 9664C519 2491BDB0 9F66CD3A

2400B5A8 1A64C58B	
Começar com 99 M-V9 Clips	24D0B6AE 96E48529 2451B6A8 96E4C51B 24D1BEB0 9FE6CD3A 2440B6A8 1AE4C58B
Começar com 99 Rigg 09 Clips	24D0B7AE 96E4852B 2451B7A8 96E4C51B 24D1BFB0 9FE6CD3A 2440B7A8 1AE4C58B
Começar com 99 Small Medipacks	2490B7B8 9664C5AB 2491B7A8 9664C599 2491BFB0 9F66CDBA 2400B5A8 1A64C50B
Começar com 99 V-Packer Standard Carts	2450B4A8 9EE485AB 2451B4A8 96E4C59B 24D1BCB0 9FE6CDBA 2440B7A8 1AE4C50B
Começar com 99 Vector R-35 Clips	24D0B4A8 1EE4852B 2451B4A8 96E4C51B 24D1BCB0 9FE6CD3A 2440B4A8 1AE4C58B
Começar com 99 Viper SMG Clips	24D0B7AA 1EE485AB 2451B7A8 96E4C59B 24D1BFB0 9FE6CDBA 2440B5A8 1AE4C50B
Começar com Boran-X	24C0B5B8 9E64C5A9 2451B5A8 1664C59B 24D1BDB0 9F66CDBA 2450B6A8 12E4C509
Começar com Crowbar	2490B6AC 9E64C52B 2491B6A8 1664C51B 2491BEB0 9F66CD3A 2410B6A8 1264C589
Começar com Desert Ranger	24D0B4AC 16648529 2451B4A8 1664C51B 24D1BCB0 9F66CD3A 2450B4A8 1264C589
Começar com M-V9	2450B6AE 166485AB 2451B6A8 1664C59B 24D1BEB0 9FE6CDBA 2450B4A8 1264C509
Começar com par de Vector-R35	2450B4A8 1E6485A9 2451B4A8 1664C59B 24D1BCB0 9F66CDBA 2450B7A8 1264C509
Começar com Rigg 09	2450B7AE 966485A9 2451B7A8 1664C59B 24D1BFB0 9F66CDBA 2450B5A8 1264C509
Começar com Socket Spanner	2480B6A8 1664C5AB 2491B6A8 1664C59B 2491BEB0 9F66CDBA 2410B4A8 1264C509

Começar com V-Packer	24D0B7A8 9E64852B 2451B7A8 1664C51B 24D1BFB0 9F66CD3A 2450B7A8 1264C589
Começar com Viper SMG	2450B5AA 1E648529 2451B5A8 1664C51B 24D1BDB0 9F66CD3A 2450B5A8 1264C589
Super salto com corrida	24D18EB8 16F652BD
Super salto lateral	2491AFB8 16F6520D
Ativar seleção de fases	04501528 3670D3CC

THE GREAT ESCAPE

Código de ativação	F453B63C FF6C0416
Munição infinita	24D03668 16F45138
Energia infinita	248091A8 0ED555CD
Tiro rápido sem recarregamento	249024E8 12745119

FINDING NEMO

Código de ativação	0E3C7DF2 1853E59E EE972372 BCD06E02
Invencibilidade	DEBAE4FA FE719B83
Escudo invisível	DEBBB5BE BCA99B8D
Placar no máximo	DEBBB5B6 C19E7B82 DEBBB5B2 C19E7B82
Códigos para completar/habilitar fases	
Going to School	DEBB6A26 BBA89A82 DEBB697E BBA89A82
Field Trip	DEBB6A2A BBA89A82 DEBB6902 BBA89A82
The Drop Off	DEBB6A3E BBA89A82 DEBB6916 BBA89A82
Mask Chase	DEBB6AC2 BBA89A82 DEBB691A BBA89A82
Catch Dory	DEBB6AD6 BBA89A82 DEBB692E BBA89A82
Minefield	DEBB6ADA BBA89A82 DEBB6932 BBA89A82
Submarine	DEBB6AEE BBA89A82 DEBB69C6 BBA89A82
Hide And Seek	DEBB6AF2 BBA89A82 DEBB69CA BBA89A82
Mask Search	DEBB6986 BBA89A82 DEBB69DE BBA89A82
Angelfish Chase	DEBB698A BBA89A82 DEBB69E2 BBA89A82
Mount Wannahockalooie	DEBB699E BBA89A82 DEBB69F6 BBA89A82
Jellyfish Race	DEBB69A2 BBA89A82 DEBB68FA BBA89A82
Training With Gill	DEBB69B6 BBA89A82 DEBB688E BBA89A82
East-Australian Current	DEBB69BA BBA89A82 DEBB6892 BBA89A82
The Plan	DEBB694E BBA89A82 DEBB68A6 BBA89A82
Whale Chase	DEBB6952 BBA89A82

EBB68AA BBA89A	
Treatment Plant	DEBB6966 BBA89A DEBB68BE BBA89A
Fishing Net Rescue	DEBB696A BBA89A DEBB6842 BBA89A
Bonus	DEBB697E BBA89A DEBB6856 BBA89A

INDY CAR SERIES

Código de ativação	0E3C7DF2 1853E59E EE9E642 BCC9B8
Aperte L3 para os pilotos ficarem burros	0E99DA38 BCA99A DE8EEC3E BF899A 0E99DA38 BCA99A DE8EEC3A BCA99A
Aperte R3 para eles voltarem ao normal	0E99DA38 BCA99A DE8EEC3A E02D9A 0E99DA38 BCA99A DE8EEC3E E3669A
Sem torcedores	DE9AF71E BCA99A

GAMECUBE

CHARLIE'S ANGELS

Código de ativação	3UB5-WUJE- NRW4-T2FY-A
Vidas infinitas	37BN-9YCC-G 60EP-A12V-
Pontos infinitos	PCPK-3ZAT- 0X1R-0BD7-I

WARIO WORLD

Código de ativação	BKUK-GJ05- G54Y-087
Dinheiro infinito	PXH2-PKV7- 3PY6-ZPJZ-
Energia infinita	U0JQ-FU5F- C65R-733X-
Muitos inimigos mortos	JPX7-B8XJ-F 5G0Y-8HNT-
Todas as chaves, fases e Stamp dos	
F07Z-8DBG-ZFBG	UH5M-ENXK
Encolher coisas com Z + C esquerdo	Z630-8KF 3BXR-QBCS 7CA8-WYU4-E D3DJ-4MPI E9FZ-A3Q
Esticar coisas com Z + C direito	95TZ-HP3 3BXR-QBC NHUF-17J W2N8-ZRR2 E9FZ-A3Q

Códigos da Excitement Centre Greenhorn Forest

Todos os Spritelings/dicas	B408-KHNI-HH6K1 6UND-A9
Todos os pedaços de coração e Stamp	21NQ-V5H2-1D0BE KB09-P9W
Todos os tesouros e Stamps	UV5B-J1DX-JDF01 0NN3-GE
Todos os diamantes vermelhos	9Y4A-B54X-Z5UJ4 9PHV-VN

Display de diamante cheio
54YE-BAHN-C5432 KQM1-ZCR8-3U9FP

Greenhorn Ruins

Todos os Spritelings/dicas
60YH-8F1H-GJ5YT UBX5-EP1G-XFX0H
Todos os pedaços de coração e Stamps
2WFB-W44R-HWDP7
NG9Y-BUDN-B4TFK

Todos os tesouros e Stamps

K3AE-AMY2-X995K
WU4-QM7M-7VQP0

Todos os diamantes vermelhos

8H35-ZKU4-UEFF1 M0Y2-6UFG-JRD0R

Display de diamante cheio

D57X-5W5T-YJAKG
1WHA-AXE5-W25YB

Códigos da Spooktastic World

Horror Manor

Todos os Spritelings/dicas

TUQR-Q7FK-T37R9
BVDF-VUZQ-U519Q

Todos os pedaços de coração e Stamps

D2E1-UV78-GYKZM
FZQ3-KANY-B72EB

Todos os tesouros e Stamps

HED9-3RQ3-ZP8AT
34B8-20K5-B44WT

Todos os diamantes vermelhos

CBP4-D5R6-YWY9N
B039-P5XD-3HX9U

Display de diamante cheio

J7W-U855-TEAM0 DJXV-20E7-45YQU

Wonky Circus

Todos os Spritelings/dicas

DCX5-T5D4-EZ8ZF
00MD-HFQW-5CQH0

Todos os pedaços de coração e Stamps

M7W4-5R3Q-5N85Z
NYIC-97YJ-ERCKD

Todos os tesouros e Stamps

UNZT-9BGV-V09DU
M3U9-DZC0-ZHJGP

Todos os diamantes vermelhos

EGQF-YKCG-D16EK
HMBK-M4C1-U8BEA

Display de diamante cheio

ZG9X-EJ2V-E4Z1A
GPHQ-X3UG-957GH

Código da Thrillville

Shivering Mountains

Todos os Spritelings/dicas

NNE0-ECXE-PBZ35 5NKE-495D-PV4X0

Todos os pedaços de coração e Stamps

2YAN-Y3YF-GMVMG HZG6-W76J-99NWJ

Todos os tesouros e Stamps

11R2-F7PA-J8FBB E3Q1-VCF2-FFXNM

Todos os diamantes vermelhos

QM11-GN32-8X5FJ NETB-XY3W-RNA3J

Display de diamante cheio

BQE4-MUZ2-H3VNT
XG27-UKBW-9DKQD

Beanstalk Way

Todos os Spritelings/dicas

J6X9-H1ZR-RN937 0WZC-19R1-17GJ8

Todos os pedaços de coração e Stamps

VWMJ-5FR6-0AE4U FNCN-PQ7E-YT7AG

Todos os tesouros e Stamps

RFMG-P9VP-AHCRG
4216-31KJ-Z39Z8

Todos os diamantes vermelhos

8WAX-ECAC-B177D
XCEJ-MU7A-3XU6A

Display de diamante cheio

EC8Q-3T65-AKCJJ
BAWX-QE2C-AHA4I

Códigos da Sparkle Land

Mirror Manor

Todos os Spritelings/dicas

QDMC-5525-2P4F2 CHEK-ZUZW-AM3T8

Todos os pedaços de coração e Stamps

RZ8V-6CX1-RZW15 X7UA-8ZM2-1W8H5

Todos os tesouros e Stamps

BHEK-XQ2D-9WAEN
4X2Q-0N9P-M8VW8

Todos os diamantes vermelhos

NT4R-DKG3-ZVGMJ UVEN-WV13-MITVD

Display de diamante cheio

VR1E-272G-9D904 92PV-3Y5B-7UBC5

Pecan Sands

Todos os Spritelings/dicas

BH6V-3M5Z-GEVDD 5CXB-8FWK-QKP6F

Todos os pedaços de coração e Stamps

2HAM-Z54F-34XG8 U928-EDY7-EY6G5

Todos os tesouros e Stamps

8779-0CE6-RT87D 06BT-F7UD-A1W99

Todos os diamantes vermelhos

C6XG-WBK9-MYPCL 4CCH-N0Q7-BPF60

Display de diamante cheio

2G8P-2DX5-VZ4K8 JTZ7-CDE4-TZ9JJ

MEGAMAN NETWORK TRANSMISSION

Código de ativação U81F-Z1D8-9KR2U
RVNZ-VYUB-Z52ZU

Energia infinita J18R-JN42-AECUD
EZQ7-1BEQ-C32V8

MP infinito ECKN-UJEX8-0CTMN
ZA75-KVB4-B3HHF

MO máximo 054Z-HX62-4JDJE
AG60-ZFGM-B4KBB

Barra custom cheia 9WNO-AM8E-VY30Y
3FD3-9TDD-NYEE5

Zenny máximo 3WA8-HAVB-05YAT
BQPE-EAPE-R8CKA
2BUT-8DNJ-9CA2J

Supersalto 9DMY-PWUN-X8N8A
H0VM-GYFM-70VAV
YCEE-BC5K-YB895

X2: WOLVERINE'S REVENGE

Código de ativação 8B40-B1QK-Y03K7
X5ZU-9ET6-NJU84

Energia infinita JWY7-2BQ1-ZR8JU
R333-6CXN-AR1B4

Pressione L + Y para barra de raiva
cheio 490V-CKGJ-RHR19
N905-EJT3-ZVFZT K98V-G8NT-2AV85

Sem Button Mashing NGDF-DQGG-9M1H4
GDTM-248M-72E4J

Todos os Cerebro Files NPDF-2E84-0FF80
7414-GE32-BT4KZ

Todas as roupas 6NJ8-ZGPZ-NYK7B
468M-PNJX-EG97K

Todos os Movies T7XJ-0WT2-GA0F6

J3P9-RBC4-YNJ3C

Todos os Dog Tag Challenges
CY9R-Y9R5-7K4T6 UX75-12Q2-8262A

Códigos de pontos máximos

Stealth Strikes M6AW-4F2A-5MCZJ
10NC-RD0D-1N07W

Double Strikes J46J-AZB1-POYN9
QU2P-MTIN-K09ZA

Triple Strikes 9TB2-BJRW-FBZVD
AYN1-F2G6-EU2FN

Combat Points RK1B-ZVD7-DYEHY
NH06-D38W-88FVX

Bowling Bonus FQDF-EAW1-KMRA8
G45P-RJ4P-EYRUP

Total Score 526E-VHJ9-GY778
8XTD-40Z2-D4U97

Dog Tags JX7Q-EX6M-T9XWV
25XP-5788-W7YYN

Comic Cover 9FT8-HAMC-AZVGB
5JEM-EJXQ-4XQCT

Cerebro Files NZTZ-JYRC-6625K
QRGX-PRJ0-H47AY

GAMEBOY ADVANCE

DONKEY KONG COUNTRY

Código de ativação B6A8E278 E28F7D80

5F623AC8 7D1FB607

99 Vidas 6C09615B FECB5EDF

Cada banana dá uma vida

E0BF00F3 502BC617

Sempre ter Donkey e Diddy

9FAECF46 F165865F

4D3284F2 F4A08D9A

DRAGONBALLZ LEGEND OF GOKU 2

Gohan

Energia AE3E1A18 6EA19BE62

Ki BE5F3EE0 E2EDE417

Piccolo

Energia C105501D 3BED82AA

438D76DD BF5BD1CA

Ki A9459B78 87CFB359

Vegeta

Energia EA583192 364F5C76

549D1C5A 26286F2C

Ki CB0DFE22 0E1D4840

Trunks

Energia 61BBC8B6 14A3A083

Ki 81AE379C 7DE31970

Goku

Energia 3FBB673E 051FC57B

Ki 78840642 A8E9D3E9

Códigos mistos

25 Golden Capsules 2A398963 4C6F7482

D00B5F61 8B20CD1E

781B58D6 6E0AA1E8

67AEA808 5F394841

9F2B77B9 F10FDE4B

ROCKMAN EXE 3

Código de ativação BF2119F2 B767B4E9

DFC950C0 6DA0AEAB

Energia infinita 3677C497 0705DFE0

Dinheiro infinito E1420DFE A6D33207A

Deleção instantâneo do inimigo

43898F7F FF738EE7

76D458E2 9E1C0D58

73B99A98 729AAB49

454C84ED 49344180

EB710AE8 DDCF59B8

EACCB273 9FF7893F

99MB de Regular Memory

86AC6684 22B7CB4E

Barra infinita 36F96AED 70D987DD

10 chips para selecionar

1EF0529C 543FDCBB

251 Bug Pieces 7848FEE8 0CDA86F5

Código de Style Change

Quaisquer Normal Type Style (você deve ter

um Style antes) 9D220893 3A01702A

BCC8B10C DCBA2ADF

Quaisquer Electric Type Style

9D220893 3A01702A

B287E25E 3C1C25B4

Quaisquer Heat Type Style

9D220893 3A01702A

586A0A3E 8F8A1C4B

Quaisquer Aqua Type Style

9D220893 3A01702A

E0A8AB0D AF4927A2

Quaisquer Wood Type Style

9D220893 3A01702A

7614BEC3 F66C9EAF

Quaisquer Purple Type Style

9D220893 3A01702A

0BA282B5 069477CE

COMO USAR OS CÓDIGOS



1 - Verifique se a chave do seu Gameshark está para cima, no caso do PlayStation. No Nintendo 64 e no PlayStation 2, a chave não existe.

2 - Entre no menu "Select Cheat Codes" usando o botão  (no PSX/PS2) ou A (no Nintendo 64).

3 - Escolha a opção "New Game" e coloque o nome do jogo.

4 - Escolha a opção "New Code".

5 - Escreva o nome do código (ex.: vidas infinitas).

6 - Aperte o botão X (PSX/PS2) ou B (N64) e, em seguida, digite os números do código na linha pontilhada. Se o código possui várias linhas de números, após digitar uma linha, confirme-a apertando  (PSX/PS2) ou A (N64). Caso tenha digitado um número errado, utilize R1 ou L1 (PSX/PS2) ou R ou L (N64) para ter acesso a ele e reescreva-lo. Caso queira apagar uma linha inteira de números, aperte  (PSX/PS2) ou Z (N64) sobre a linha desejada e confirme a operação.

7 - Após digitar os números, aperte X (PSX/PS2) ou B (N64) e confirme a gravação do código.

8 - Aperte X (PSX/PS2) ou B (N64) duas vezes para voltar ao menu principal.

9 - Agora escolha a opção "Start Game with Code".

THE HULK movie. © 2013 Universal Studios Licensing LLLP. THE INCREDIBLE HULK and All Related Comic Book Characters: TM & © 2003 Marvel Characters, Inc. All Rights Reserved.
Cert. Aut. CAIXA n° 9.0282/2003. Promocão válida de 1º/6/2003 a 15/10/2003.

**PARA GANHAR UMA VIAGEM PARA ORLANDO
VOCÊ TOPA ENCARAR O HULK?**



Promocão
23/2/2003
Cert. Aut. CAIXA n° 6

MARVEL
www.marvel.com

UNIVERSAL

HULK
SOMENTE NOS CINEMAS

Confira o regulamento no site

www.nestle.com.br/

PROMOÇÃO

HULK VAI ENCARAR?

Agora, dentro das embalagens de Nescau Cereal e Crunch Cereal, você acha uma senha. Daí, com essa senha, você entra na Internet e baixa o jogo do Hulk. E sai jogando à vontade. Quando você ficar fera, faz a sua jogada oficial. Você pode ganhar uma pancada de prêmios:

**MOCHILAS, BONÉS, SKATES, RELÓGIOS
E ATÉ UMA VIAGEM PARA ORLANDO!**

Só depende de você.



Confira o regulamento no site

www.nestle.com.br/hulk



Tomb Raider The Angel Of Darkness

Eidos
Ação/Adventure
1 jogador - M Card

9.0

Controle 8.0
Ficou mais lento e nem sempre Lara executa o comando desejado, como entrar pela janela ou pular.

Diversão 9.0
Bons quebra-cabeças e também é possível controlar Kurtis. Lara tem habilidades novas que favorece a ação.

Gráfico 9.0
Os cenários são muito bonitos e bem detalhados. O que pecou foi o Slowdown em algumas partes.

Som 10
O trabalho da orquestra filarmônica de Londres deu um toque todo especial ao jogo, deixando-o com jeitão de filme.

Finalização ruim - Por Baby Betinho
A Eidos poderia ter prestado mais atenção antes de mandar o jogo para o mercado. Os Slowdowns acontecem do nada e Lara não pula como antes.



Por Lord Mathias

Tom Raider Angel of Darkness é o sexto jogo da série e com certeza, deverá ser um dos melhores jogos já produzidos. Uma bela plástica feita em 128 Bits deixou nossa heroína muito mais bonita dos pés à cabeça, ela está com formas mais arredondadas e com um rosto bem melhor. Agora, temos uma mistura de ação com adventure, embora esse não seja o maior destaque, que acabou ficando por conta das músicas. Tocadas pela orquestra filarmônica de Londres, realmente dão um toque todo especial e exclusivo ao jogo, deixando-o com jeito de filme e com certa dramaticidade em algumas partes. Os gráficos também ficaram de arrasar. O objetivo do jogo é impedir que Eckhardt consiga juntar cinco pinturas obscuras e desperte uma raça de seres monstruosos e capazes de acabar com toda a Humanidade, transformando o Planeta em num verdadeiro caos. Lara conta com a ajuda de Kurtis Trend, um cara com habilidades especiais, que enxerga códigos a longa distância.

Embora A Marjô tenha dito que o jogo decepcionou um pouco há, como eu, quem prove o contrário.

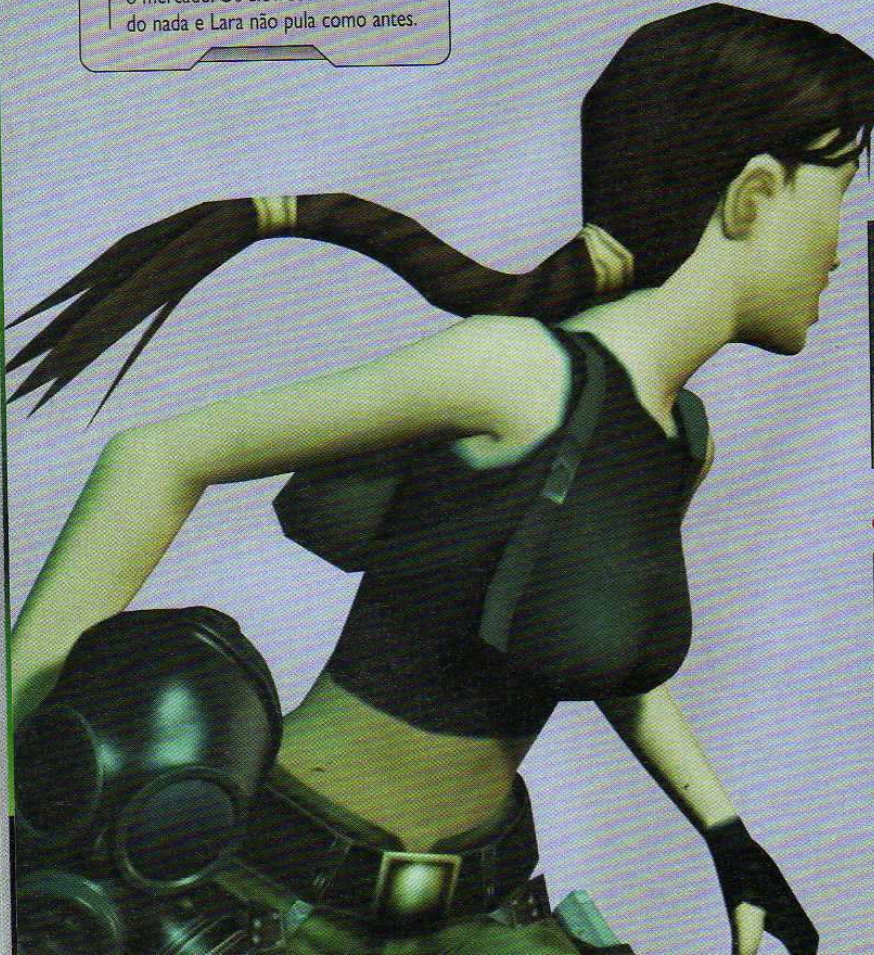

PARISIAN BACK STREETS



1 - Pegue o chocolate e suba na caixa de ferro verde



2 - Fique na beirada da caixa de ferro e pule para se pendurar e subir na plataforma acima



3 - Suba na escada. Quando estiver no topo, aperte o análogo à esquerda para sair



4 - Entre pela janela, pegue o dinheiro e uma barra de chocolate. Suba pela escada, vá para o canto superior esquerdo e aperte o botão para empurrar o barril para trás. Pendure-se na borda do prédio, pegue um pé-de-cabra. Suba e abra a sala e pegue uma arma. Quando pegou o pé-de-cabra e pendure na parede para passar de fase

DERELICT APARTMENT BLOCK



5 - Antes de subir a escada, empurre o armário até a porta, para ganhar tempo. Suba as escadas até achar esse caixote e empurre-o em direção à escada. Suba e pule para a outra plataforma



6 - Pegue uma chave no chão, e a outra no chaveiro amarelo. Ao entrar no elevador, acione o gerador de energia para fazê-lo funcionar

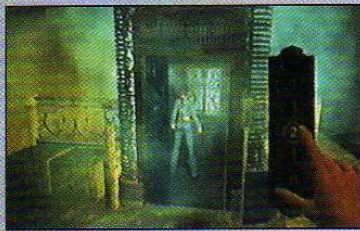

7 - Desça ao segundo andar e ache a porta que estava trancada. Lá, pegue os itens e volte ao quarto andar. Saia pela porta azul para passar de fase

INDUSTRIAL ROOF TOPS

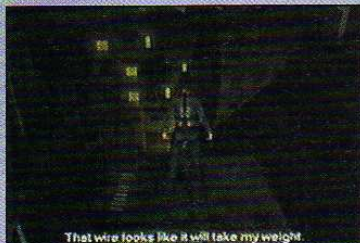

8 - Suba a escada e agarre-se no fio de eletricidade



9 - Aperte Δ e fique segurando, para Lara colocar suas pernas no fio e conseguir atravessá-lo



10 - Pegue o Health Bandages ao lado das caixas e salve o jogo

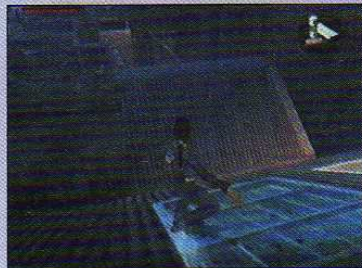

11 - Deslize e pule pendurando-se aonde for possível



12 - Entre na sala, pegue os itens e saia por essa outra porta



13 - Desça por aqui e pegue os itens



14 - Para subir novamente naquela escada, empurre o cubo de ferro e suba em cima dele



15 - suba pela escada e siga à direita para sair



16 - Entre na outra porta. Corra, abra essa outra porta e pule para alcançar o outro lado

MARGOT CARVIER APARTAMENT



17 - Aqui, você participará do

primeiro diálogo interativo, no qual o jogador é quem dá as respostas certas do jogo. Quando puder, responda:

1. Can I get you anything?
2. Who was the comission from?
3. Where you able to help him?
5. We argued, I can remember that. And gunfire!
6. I was a good friend of Werner's. I didn't kill him. I didn't!
7. I really am going to need Werner's notebook.



18 - Entre no quarto à esquerda para pegar itens. Saia pela janela para passar de fase

PARISIAN GUETTO



19 - Após acordar, saia do trem e converse com os caras perto do fogo



THE SERPENT ROUGE

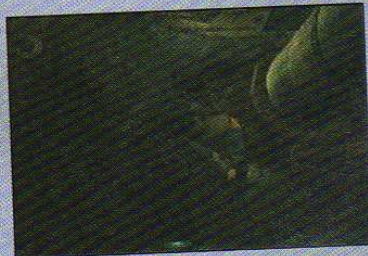

20 - Suba pelo lado esquerdo do trêm e pegue um Medkit

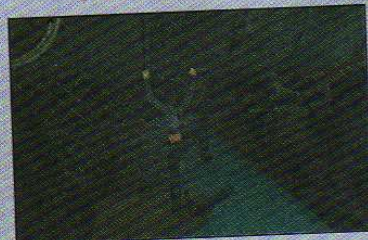

21 - Suba pelo outro lado e agarre-se na grade para sair do beco

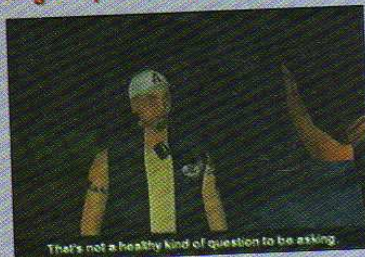

22 - Esse é o segundo dialogo, responda:
1 - What do you really know about the monstrum?
2 - Who do I talk to there?

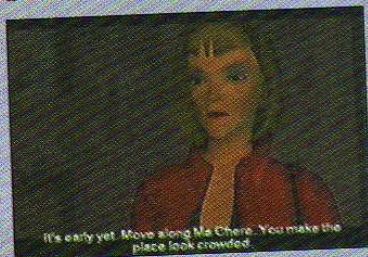

23 - Após falar com o guia, saia pela porta ao lado, converse com Janice e responda:
Have you worked in this neighborhood long?
And no one knows where he is?
Better than anything I have so far
Vire à direita após a conversa e siga até achar um lugar com uma placa escrito METROPOLITAN fale com o cara lá dentro e responda:
You're name's Bernard. Janice said I might find you here.
I'm trying to find someone.
Here. Now, how do I find Bouchard?
Depois volte pelo mesmo caminho e entre pela primeira porta verde que avistar para passar de fase



25 - Pegue os itens e acione todos os switch para que Lara forte. Estore a porta logo após a escada e pegue uma arma



26 - Acione o switch, mate o guarda e suba a escada. Saia dela apertando o analógico esquerdo



27 - Acione o switch, mate outro guarda e suba as escadas

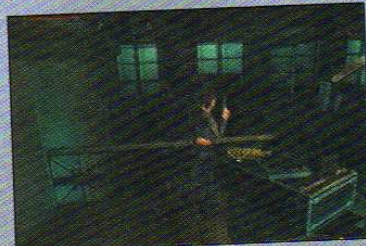

28 - Pegue o cd e acione o switch na parede para ligar as luzes



29 - Mate os dois guardas



30 - Suba as escadas matandos os guardas, ate achar uma caixa que pode ser empurrada e empurre-a para a beirada. Subir nos ferros acima



31 - Fique na beirada e pule para o outro lado



32 - Mate o guarda e pegue o Keith Bandages ao lado dele



33 - Siga pelo corredor até achar um espaço que não tem grade, e que dê para pular na armação das luzes



34 - Pule para o outro lado e pendure-se no lado esquerdo para chegar ao topo da armação



35 - Pule em diagonal, depois pule para frente. Suba a escada e sai dela colocando o analógico para a esquerda

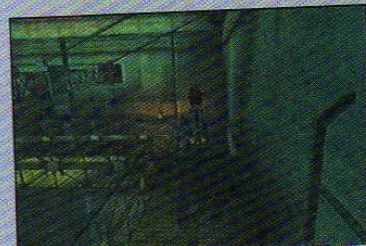

36 - Corra para frente, deslize um pouco e pule pendurando-se na próxima armação de ferro

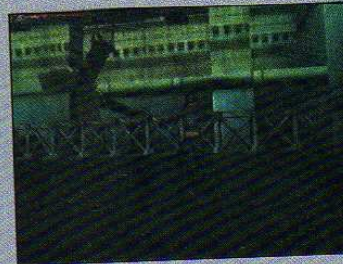

37 - Pendure e vá o máximo para direita, até subir na da armação e chegar à ponte levantada



38 - Aperte X perto da ponte para chutar e dar força a Lara



39 - Chute a porta que não conseguia abrir, aperte a primeira duas vezes e a segunda uma vez pegue a caixa que Bernard quer volte para essa sala mate o guarda Saia pela porta para passar de fase. Fale com Bernard e, depois, corra para ao lado da igreja para com a nova fase

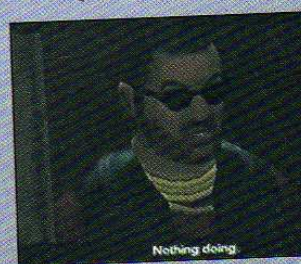

40 - Fale com esse cara e complete a passagem para o cemitério de ST.Aicard

ST.AICARD GRAVE

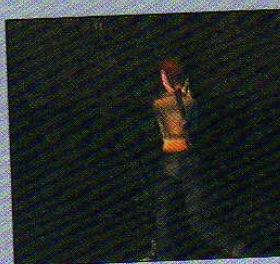

41 - Vá até o final, mate os guardas e pegue mais um Health Bar atrás do primeiro túmulo



42 - Suba nas capelas e siga pulando para entrar em um túmulo reservado



43 - Aperte x nessa capelinha para estourar a porta e fazer com que Lara fique forte, para movimentar coisas grandes

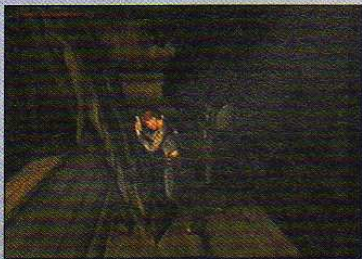

44 - Fique atrás da estátua do anjo e empurre-a para frente, fazendo com que ela quebre a tampa de um falso túmulo

BOUCHARD HIDEOUT



45 - Siga pelo caminho normal e quando o chão começar a cair, pule. Se você cair, tem um lugar que você pode rastejar apertando Δ



46 - Para passar para o outro lado, pule virado de frente para a parede e pendure-se. Vá para o lado, tudo para a esquerda



47 - Passando pela parede, pule e mergulhe até passar por baixo dela, e sair perto de uns canos soltando ar

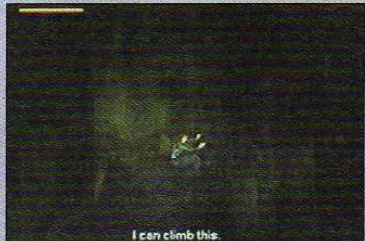

48 - Saia da água e escale a parede do lado direito até o topo



49 - Siga até encontrar esse buraco na parede, que é praticamente invisível e entre nele



50 - Abra a porta para dar continuidade a fase



51 - Acione o switch do lado do armário e vá até a porta que se abriu



52 - Pegue os itens no chão e empurre a caixa de madeira para frente, depois, um pouco para a esquerda. Suba nela, e na plataforma. Acione o switch na parede para abrir a porta. É o começo da outra fase

ST. AICARD CHURCH

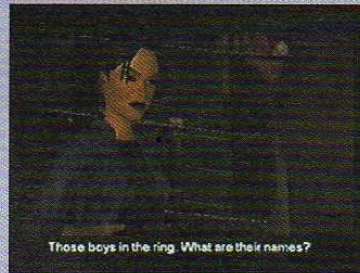

53 - Na igreja, salve o jogo. Faça uma aposta com o cara do lado do ringue, de quem ganhará a luta. Se perder, recarregue o jogo e tente até conseguir

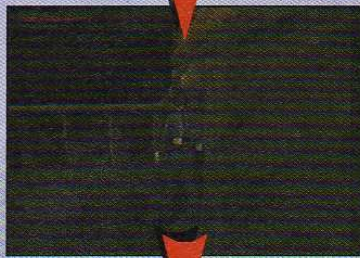

54/55/56 - empurre o bloco de pedra para a esquerda. Suba na plataforma e pendure-se na borda do caminho. Pegue um Medkit e vá até o canto. Dê um pulo lateral e pegue um anel de diamante perto do piano. Desça e empurre a pedra para a direita. Suba na plataforma siga, pegando munições no caminho



57 - Saia da igreja, passe por Janice e entre na porta à direita, perto da cerca que isola uma rua da outra. Entre em Renne Pawnshop



58 - Pegue a carteira de Renne do lado de seu corpo



59 - Examine a carteira e ache o código 14529



60 - Depois que pegar o último item a porta irá se fechar, você tem que ser rápido: aperte o switch na parede para abrir a porta e ache o alcapão no chão para escapar e passar de fase

LOUVRE STORM DRAINS

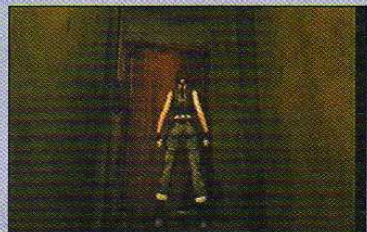

61 - Suba as escadas e pegue um Medkit



62 - Mergulhe e nade até achar a escada, suba-a



63 - Não acione a válvula por enquanto



64 - Siga até a cachoeira, vire à esquerda e suba pelo cano

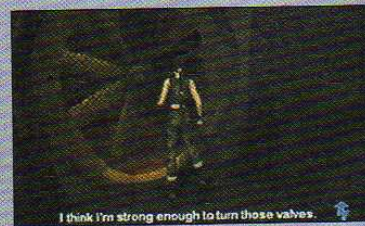

65 - Entre no cano mais próximo e procure o circulador de ar. Aperte x e Lara ficará forte o suficiente para girar as válvulas



66 - Gire a válvula e veja que há mais cinco para serem giradas



67 - Suba pelas escadas e gire a outra válvula



68 - Suba por essa escada pulando em baixo dela e apertando o botão x



69 - ache o cano e passe por ele até o final

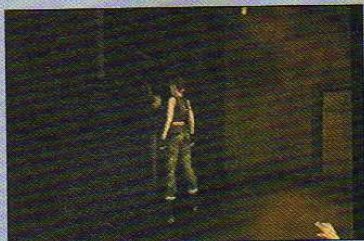

70 - Gire esta válvula e verá que está faltando três



71/72 - Suba outra escada, mais um cano e desça nesse trilho. Vire à esquerda e gire a válvula



73 - Siga até o fim do cano. Suba a grade caída, gire a válvula e entre no cano que você passou direto. Agache e passe pela fenda, deslize um pouco até o chão e gire a válvula do começo da fase



74/75 - Suba até o topo pelo cano do começo. Entre pela porta dentro do cano para terminar a fase

LOUVRE GALLERIES

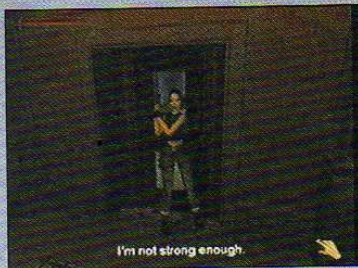

76 - Lara não tem força o suficiente para abrir a porta. Siga seu caminho

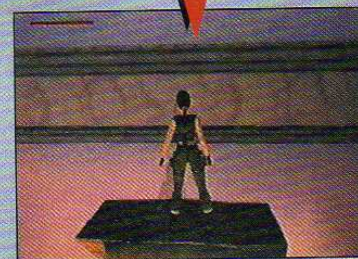

77/78 - Aqui tem o primeiro Set de lasers. Suba no balcão de vidro, vire para a esquerda e pule em cima do lustre de pedra. Pegue um Medkit



79 - Vire à direita, pule sobre as vitrines de vidro e passe alguns lasers



80 - Espere, em cima do balcão do meio, os lasers desligarem e passe

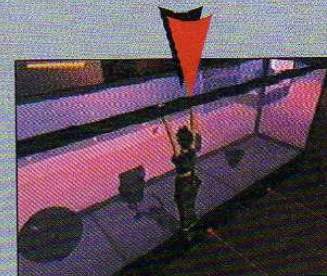

81/82 - Pule no balcão da frente, pendure-se para passar por quase todos os lasers



83 - para passar esses lasers finos fique no meio dessa vitrine direita e pule para frente. Se encostar no laser, mate o guarda. Acione o switch e tente passar pelo laser novamente

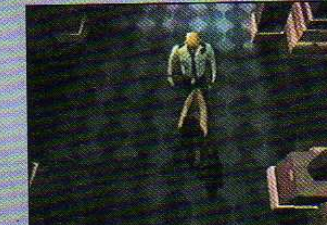

84 - Nesse segundo Set de lasers importa se você tocá-los. Mate o guarda de camisa branca e pegue seu cartão de identificação



85 - Mate os guardas e pegue o Medkit no canto da sala



86 - Entre por essa porta



87 - Mate o guarda, vá ao canto da sala e empurre a vitrine para a esquerda para que Lara fique



88 - Empurre a vitrine de vidro até ela encostar nos bancos



94 - Entre pela janela, mate o guarda e saia. Pendure-se na borda, vá para a direita e suba nessa parte, que tem essa fenda na parede



100 - Use o cartão de Margot nessa porta também

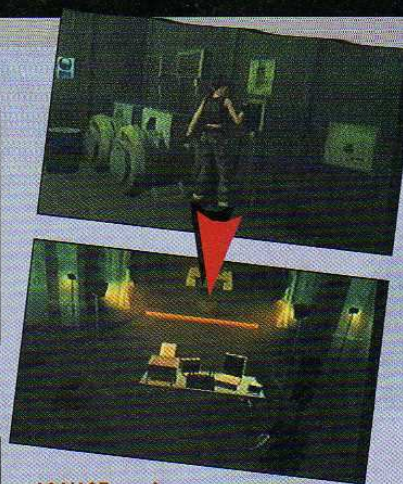

106/107 - volte para o primeiro trailer, acione o switch para ligar a energia da sala ao lado como mostra a foto e entre aqui



89/90 - Aqui, seja rápido: salve o jogo, acione o switch que estava atrás da vitrine pequena para desativar os lasers. Corra, suba na vitrine, pule e pendure-se na borda da parede. Entre pelo buraco que tem em cima do quadro e siga



95 - Siga à direita, abra a porta com o pé de cabra e suba no gerador. Rasteje pelo buraco na parede

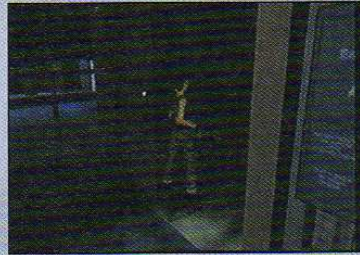

101 - Abra a porta do canto da sala para dar sequência ao jogo

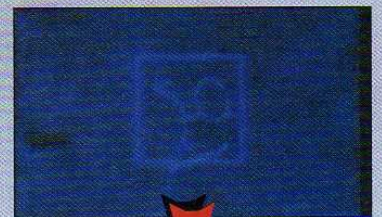

96 - Siga até esse aparelho e coloque o código 14639. Entre no escritório, no Margot Carvier



102 - Procure por essa porta e entre



108/109 - Acione a alavanca no computador. Para acionar essa máquina, procure essa figura no chão e aperte Δ , pegue a impressão na penca do lado do computador



91 - Fique em pé, estoure a grade e mate o guarda



97 - Pegue os itens e o cartão de identificação

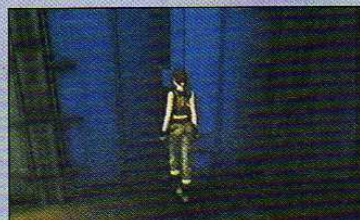

103 - Entre por essa porta azul para passar de fase

THE ARCHEOLOGICAL DIG



92/93 - Suba no gerador meio branco e cinza e pendure-se até chegar nessa corrente. Suba e siga até o final



98 - Vá para o outro lado do corredor e use o cartão de Margot para entrar



104 - Siga, mate o guarda que aparecerá no primeiro trailer pegue sua arma e saia. Mate esse outro guarda. Use a K2 Impactor



110 - Ache essa escada e desça. Vire à direita e desça a outra escada



99- Entre por essa porta

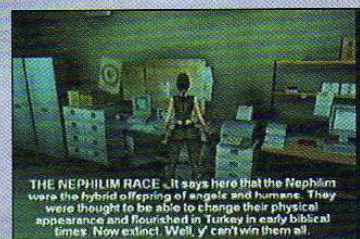

105 - Colete todas as informações no segundo trailer e saia. Vire à direita e volte para matar o guarda que vai aparecer



111 - Siga pelas plataforma de madeira até o chão e mate o guarda



112 - Suba pela escada à direita e escale a parede. Vá até o topo e escale para a esquerda até conseguir descer



113/114 - Fique na beirada e pule para Lara se pendurar no teto. Vá para o outro lado, na plataforma de madeira do lado esquerdo



115/116 - Suba e acione o switch para que o guindaste desça. Volte pela plataforma de madeira e pule nele para chegar ao outro lado



117 - Para acertar o código das figuras, coloque da direita para a esquerda: uma arvorezinha, um alvo, um homenzinho de ponta cabeça e uma lua virada para fora. A cada figura certa, vá para o Al Diritto e acione a alavanca correspondente para travar a figura e não mexê-la



118 - Logo, esse buraco se abrirá



119 - entre por ele e passe de fase
TOMB OF ANCIENTS



120 - Siga até achar essa passagem, pendure-se na beirada e desça no tronco



121 - Siga até essa queda, pendure-se na borda e aperte o analógico para baixo para descer o muro que é escalável



122 - Entre pela passagem à esquerda e mate os morcegos



123 - Pule a ponte quebrada e um Health Bandages



124 - Pule na pequena plataforma na parede à direita. Pule pendurando-se na próxima plataforma, para escalar o muro e descer outro muro escalável



125 - Salve o jogo, pule na plataforma e acione a manivela na parede. Siga pelas plataformas que surgirão e desça



126 - Derrube o esqueleto guerreiro, batendo nele muitas vezes



127 - Ache esse buraco na parede, rasteje nele e ative a manivela



128 - Suba pelas plataformas que apareceram e, acione a manivela para abrir o alçapão de ferro

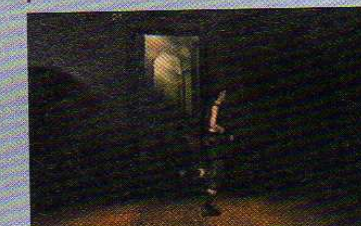

129 - Nocauteie o esqueleto e entre pelo buraco. Siga pela passagem à direita, pegue V-Packer e suas munições. Volte para a passagem da esquerda e passe pela porta. Salve o jogo



130 - Acione a manivela. Passe pelos espetos correndo e pulando



131 - Ache essa porta e passe para passar de fase

HALL OF SEASONS



132 - Aqui, nocauteie o esqueleto, aperte o botão no centro da sala que se parece com umas linhas torcidas. Vão se abrir três, vá pela da esquerda e acione o switch. Quando a porta abrir vire à esquerda

SUB LEVEL 1: NEPTUNE'S HALL

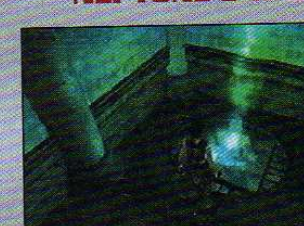

133 - Passe pelo guerreiro de ferro, mergulhe no buraco logo à frente



134 - Nade até essa porta, passe entre os espetos e acione a manivela. Volte para a sala do esqueleto, pegue fogo e mergulhe no meio dele

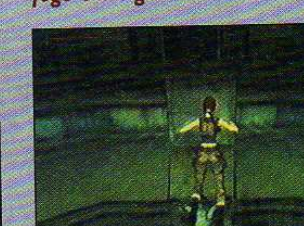

135 - Após cair, mergulhe em um buraco e acione a manivela. Entre pela porta em cima do netuno e pegue um Medkit



136 - entre em todas as portas até achar esse buraco. Mergulhe nele



137 - Siga até encontrar essa passagem e chegar à outra sala



138/139 - Acione a manivela. Suba e pegue a pedra elemental da água



140 - Suba para pegar ar e entre pela porta que se abriu. Volte para a sala do Hall Of Seasons



141 - Aperte o switch no centro da sala que contém linhas com curvas nas pontas. Entre pela porta da direita e siga

SUB LEVEL 2: BREATH OF HADES



142 - Empurre a parede à sua

direita, pegue a munição e acione a manivela. Pule sobre os troncos que aparecem e pegue a pedra elemental do vento. Volte para a sala principal



143 - Aperte o switch que parece com uma estrela e entre na porta da direita (das três que se abrirão)

SUB LEVEL 3: THE SANCTUARY OF FLAME



144/145 - Passe pelas plataformas e não caia. Pegue a pedra elemental do fogo. Volte para a sala principal pelas plataformas que aparecerão, e aperte o último switch. Entre pela porta do meio

SUBLEVEL 4 THE WRATH OF THE BEAST



146 - A estátua cairá e, o chão irá quase sumir, pule para o lado esquerdo e suba nos degraus



147 - Aperte R1 e encoste na parede apertando x para entrar em modo Stealth



148 - Para passar essa ponte, corra e quando o chão cair pule e se pendure no bordo. Pegue a pedra elemental da terra



149/150 - Volte para a sala principal acionando as duas manivelas, uma em cada parede e saia pela porta que se abriu



151 - No começo da fase há quatro lugares que servem para cada uma das quatro pedras, coloque todas em seu buraco



152 - Para achar essa porta, vá para a sala das armadilhas, aperte qualquer switch no chão e entre em qualquer porta. Após achá-la, entre e acione a manivela para abri-la



153 - Aqui, gire as quatro manivelas, uma para cada pedra. Entrando na sala vire à direita e gire a válvula



154 - Vire à direita e pule para a outra plataforma. Suba a escada e gire a outra válvula

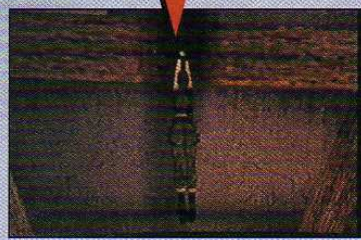

155/156 - Pule para a plataforma circular logo abaixo e procure uma corrente. Suba por ela até o final

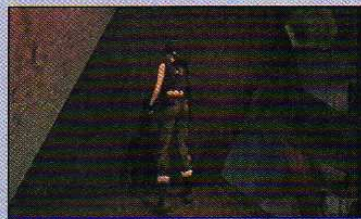

157 - Acione mais uma manivela



158 - Volte pela corrente e, ao descer corra e pule para chegar ao outro lado. Desça as escadas até o chão



159/160 - Procure essa escada e gire a última manivela

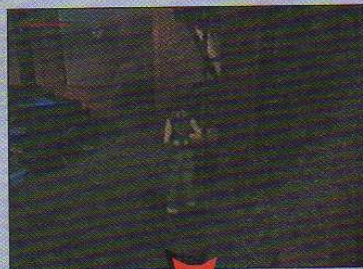

161/162 - Suba essa escada e volte para a sala das armadilhas. Procure uma porta com um elevador. Puxe a corrente, pegue itens e puxe as correntes novamente

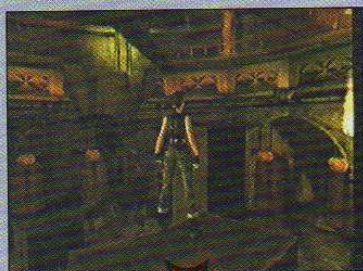

163/164 - Suba nos pilares mais baixos e pule para os mais altos. Chegando no mais alto, espere subir e pendure-se na plataforma circular acima. Ande pelas laterais e suba a grade

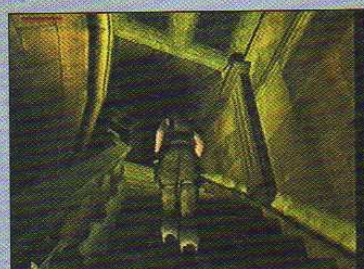

165 - Procure essa escada e suba. Não nocauteie os esqueletos ainda



166/167 - Vá para a direita até encontrar o chão quebrado, suba na parede do lado esquerdo e acione o switch. Vá para a porta que se abriu, empurre a parede e pegue um Medkit



168 - Volte à parede escalável e suba até o topo. Quando ficar pendurada no teto, volte para que ela recobre sua força. Vá para frente até conseguir chegar no buraco do teto



169 - Salve o jogo. Entre pela porta da esquerda e lute com o fantasma vermelho



170/171 - Pegue todos os itens no

chão. Esse chefe não morre, mas dá para imobilizá-lo. Atire nele com a V-Packer e, então, aperte x na estátua que a luz estiver azul para acabar com a luta

VON-CROY APARTMENT



172 - Saia pela porta que entrou e entre pela porta da frente. O lugar está cheio de água, nade para cima para chegar à outra fase. Nade para cima novamente para pegar ar e alguns itens



173 - Pegue ar nadando para cima e pegue um Health Bandages



174 - Mergulhe novamente e saia por esse buraco



175 - Pule na caixa branca e pule para se pendurar na grade. Abra a porta do seu lado direito para passar de fase

GALLERIES UNDER SIEGE



176 - Suba pelas escadas e veja a cena que vai passar



177 - Seu objetivo é pegar um respirador e não respirar o



178 - Siga o caminho com o g e mate-o e pegue sua arma



179 - Suba pelas escadas metálicas para chegar na sala com a estátua dos respiradores. Pegue um



180 - Aperte o R2 correr mais



181 - Entre por essa porta



182 - Mate os guardas e desça as escadas para passar de fase



183 - No apartamento, pegue os itens no chão



184 - O cara que vai aparecer não vai morrer, mas, atire para ele fugir

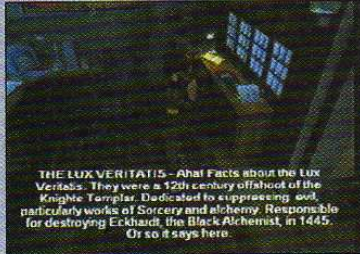

THE LUX VERTATIS - Brief Facts about the Lux Vertatis. They were a 12th century offshoot of the Knights Templar. Dedicated to suppressing out, particularly works of Sorcery and alchemy. Responsible for destroying Eckhardt, the Black Alchemist, in 1445. Or so it says here.

185 - Olhe em todos os lugares em busca de informações de todos os tipos



186 - Suba ao segundo andar. Pegue todos os itens, inclusive um Medkit



187 - Desça novamente e saia. Vire à esquerda, entre pela porta e pegue um Medkit



188 - Volte para o apartamento e o cara aparecerá novamente, atire. Pegue sua arma e saia pelo buraco



189 - Fique de lado em relação ao laser e dê um pulo lateral



190 - Fique na beirada da escada explodida e pule para um nível mais baixo. Saia na rua e terá passado de mais um level

THE MONSTRUM CRIMESCENE



Eh... what?

191 - Atavesse a praça congelada. Converse com o cara do lado do carro vermelho e responda: The big one with the snow on top? Just tell me what you have on the art dealer.

You say he found something? A painting perhaps? Keep talking until the money runs out. All of them?



192 - Após falar com o repórter, entre no beco, mate o cara e pegue o martelo do seu lado



193 - Vá para o outro lado da rua e entre no outro beco. Mate o cachorro e os dois guardas. Ache essa entrada de ferro, use o martelo para abri-la e entre



194 - Siga pelo corredor e vire à esquerda. Entre nesse buraco

THE BIO-RESEARCH FACILITY

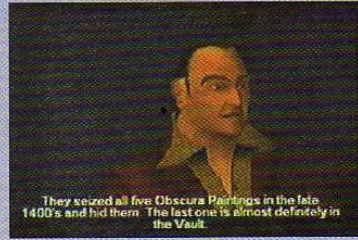

They seized all five Obscura Paintings in the late 1400's and hid them. The last one is almost definitely in the Vault.

195 - Fale com Bernard e responda: A psycho huh? The Cabal? Not the Mafia? So they were working together? Killed like Vasiley you mean! Why does Eckhardt do that to the bodies Bouchard, and what does he want the paintings for? A Lux Vertatis vault?

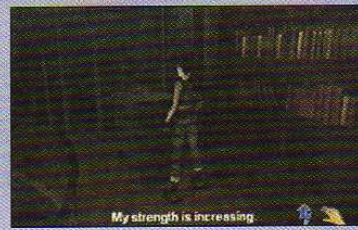

My strength is increasing.

196 - Siga pela porta atrás de Bernard. Suba as escadas e empurre a comoda para Lara ficar forte



197 - Puxe a corrente do lado esquerdo para revelar um lugar secreto e, depois, puxe a outra corrente até ela fazer com que a luz ilumine o número três no chão



198 - Ache o grande relógio perto da parede e ajuste o horário para três horas. Com isso, outro lugar secreto será revelado



199 - Procure esse aparelho e coloque o código 31597

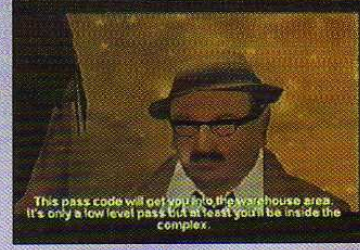

This pass code will get you to the warehouse area. It's only a low level pass but at least you'll be inside the complex.

200 - Ao sair pela porta, passe pela sala de interrogação e abra a porta do lado esquerdo. Pegue as chaves de Bernard e volte para a rua. Fale com o repórter para passar de fase

THE STRAHOV FORTRESS



201 - Entre no trailer aberto e pegue um Medkit



202 - Suba no trailer



203 - Suba no trailer duplo e, depois na caixa branca



204 - Corra e pule para fazer com que Lara chegue do outro lado



205 - Siga apertando L1 e suba a escada do outro lado



206 - Abra a porta usando o leitor de cartões do lado



207 - Mate os dois guardas e siga



208 - Mate o guarda que aparece em cima, depois, entre na sala onde ele estava e acione a manivela



209 - A manivela irá fazer com que o imã seja ligado



210 - Suba a escada para chegar à sala de controle do imã

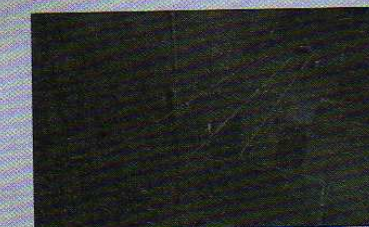

211 - Desça no que está o caminhão vermelho e abra a porta verde



212 - Empurre a caixa da esquerda até ela encostar da torre de caixas



213 - Empurre a caixa da direita para frente, até ela encostar no portão à frente e, depois, empurre-a para o lado esquerdo



214 - Suba na caixa e empurre a outra caixa para frente

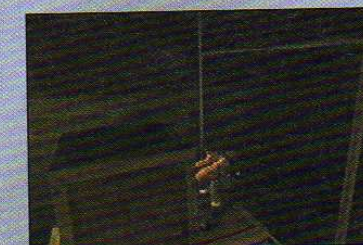

215 - Empurre essa caixa um pouco para trás, em direção ao portão



216 - Desça da Torre e empurre a caixa que está na frente à esquerda

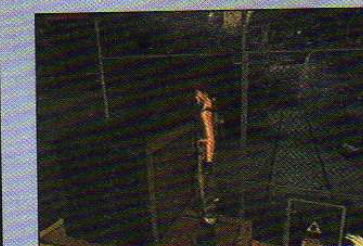

217 - Suba na caixa superior direita e empurre a caixa de cima um pouco para a esquerda



218 - Suba na caixa que está no chão e empurre a próxima caixa para o fundo, até ela encostar no portão. Suba nela, e ande pelas bordas das caixas sem cair, até ficar em frente à caixa mais alta. Empurre-a para frente e lá ficara forte



219 - Empurre essa caixa para trás e, depois, um pouco para a esquerda



220 - Suba na caixa, pule na armação branca e gire a válvula

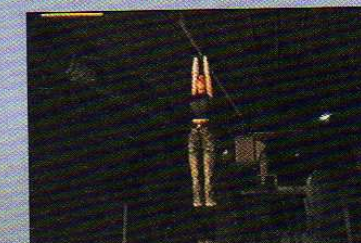

221 - Volte para a torre de caixas e suba na mais alta. Pule e pendure-se no cano. Aperte o Δ para passar



222 - Suba a escada, logo depois de descer do cano e acione o switch



223 - Vire à esquerda e suba em cima do cano de ventilação que foi cortado



224 - Para entrar no cano de ventilação pendure-se na borda, aperte x e, rapidamente x novam



225 - Entre no tubo e vá até o p



226 - Espere o guarda passar e



227 - Mate o guarda e pegue o cartão de identificação



228 - Atire nos tanques de gás, fazer com que um rolo de fio. Isso te ajudará mais tarde

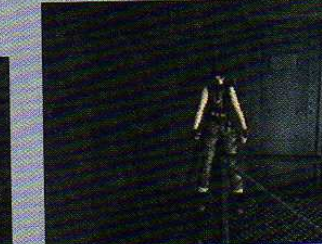

229 - Abra a porta mate, os guardas, pegue os itens e acione o computador



230 - Fique de costas para os rolos de fio perto dos lasers e pule para trás, para subir neles



231 - Desça pelo único lugar que tem e suba nessas tábuas. Olhe para a parede e dê um pulo lateral para passar pelos lasers

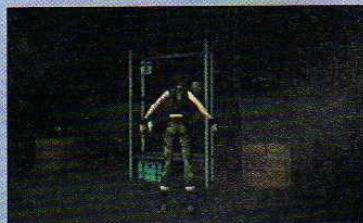

232 - Fique perto dos lasers e, com um pulo lateral, passe pelos últimos lasers

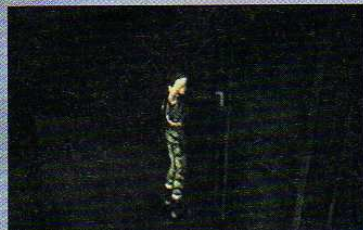

234 - Use o cartão nessa porta e, vá para a outra fase

THE BIO-RESEARCH FACILITY



235 - Fale com o jardineiro



236 - Aperte a cabeça da única estátua que não solta água e vá para a porta que se abriu



237 - Pegue a munição e acione o switch



238 - Mate os insetos e o humanoide. Pegue todos os itens disponíveis. Fique perto da planta, ao lado de um lugar que não tem planta e suba o cano



239/240 - Desça do cano e acione as duas válvulas



241 - Desça pelo cano e entre pela passagem que se abriu. Saia da água entre pela passagem. Deslize um pouco e pule para a escada. Suba-a e pegue um Medkit



242 - Suba até alcançar o chão quebrado. Corra e pule por ele



243 - Siga até achar esse cano. Suba nele e gire a válvula

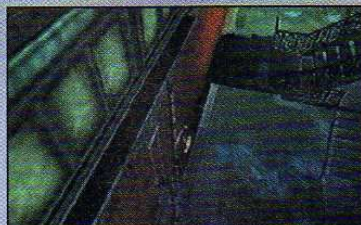

244 - Suba as escadas e pule o chão quebrado. Aperte L2 e x para alcançar o cano. Suba e vá para a esquerda até conseguir subir

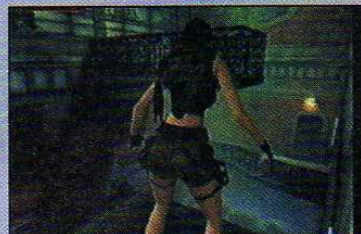

245 - Pule dessa plataforma e pendure-se na grade logo à frente



246 - Não suba a primeira escada, continue em frente. Desça as escadas e entre pela porta, apertando o switch na parede



247 - Para matar a árvore que segura a porta, gire as válvulas da esquerda para a direita, a primeira, a segunda e a quarta

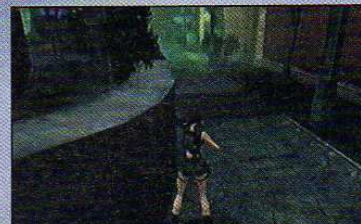

248 - Na próxima sala, você terá que pegar três cartões de identificação. Entre e vá à direita, mate o guarda e pegue a primeira identidade



249 - suba pela escada no jardim principal



250 - Suba as escadas normais e use as plataformas pequenas para chegar ao outro lado. Suba pela fenda da grade



251 - Corra e pule para pegar um Medkit e fazer com que Lara fique forte e atravesse a ponte quebrada



252/253 - Suba pela folha e pegue o segundo cartão de identificação



254 - Siga em frente e mate o guarda. Pendure-se, aperte x e pegue o terceiro cartão de identificação

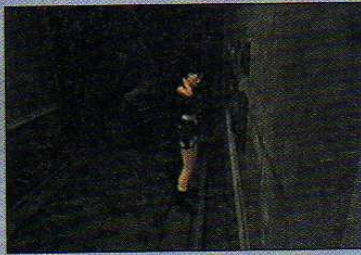

255 - Chegue perto dessa porta no canto da fase e use os três cartões do lado direito

THE SANITARIUM



256 - Aqui, começa a aventura com Kurtis. Pegue o item e pule lateralmente. Desça a escada



257 - Pule da beirada e pendure-se nessa beirada

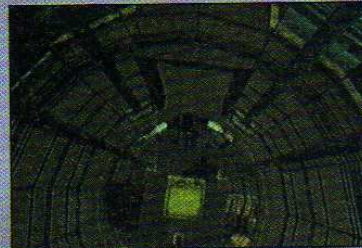

258 - Aperte x quando estiver pendurado e solte rapidamente. Aperte x para se pendurar na outra beirada, entre no poço do elevador e abra o alçapão



259 - Após sair do alçapão, corra e se pendure na beirada encostada no elevador



260 - Mate o carinha e entre pela porta que ele estava

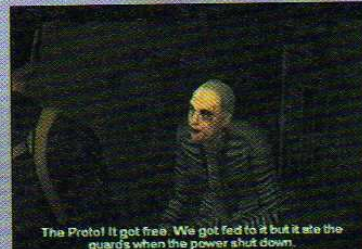

261 - Procure esse cara, converse com ele e saia da sala



262 - Para entrar, use o código: 06289



263 - Entre na sala que tem um cientista morto e pegue o cartão de identificação dele



264 - Siga pelo corredor e abra a porta com o cartão do cientista



265 - Suba as escada e, nesse computador, use o código 38471



266 - Siga pela porta que se abriu. Abaixue essa tampa de ferro para poder se agachar e passar por ela



267 - Siga até o final e desça por essa sala



268 - Aperte x para fazer Kurtis abaixar essa outra tampa de ferro e passar por ela



269 - Estoure os tanques para derrubar a escada quebrada. Pendure-se aonde era a escada e acione o switch

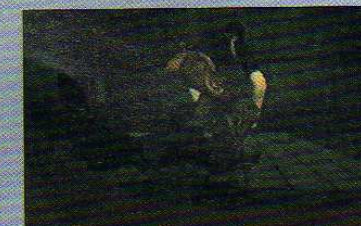

270 - Entre pelo buraco que ficou na hélice e passe por mais um buraco agachado

MAXIMUM CONTAINMENT AREA



271 - Ao iniciar a fase, entre na cabine e coloque o código 17068



272 - Entre na segunda porta à esquerda e pegue o cartão de identificação do guarda morto. É a criatura que aparecerá



273 - Use o cartão nesse leitor, lado dessa porta aberta



274 - Siga e abra a porta, para de cara com o chefe dessa fase. Não se preocupe, nada acontecerá



275 - Não siga o chefe, continue o caminho até achar um leitor de cartões e entre pela porta



276/277 - Para matar esse chefe, desvie dos seus ataques e atire nele. Quando ele cair, irá se levantar e tentar fugir pelo tubo de ventilação; (quando ele fugir pela primeira vez, pegue a munição Medkit no chão). Mas ele volta, então, atire. Ele fugirá novamente. Repita o procedimento até Kurtis enfiar sua adaga na cabeça de



278 - Aqui, o chefe estará realmente morto

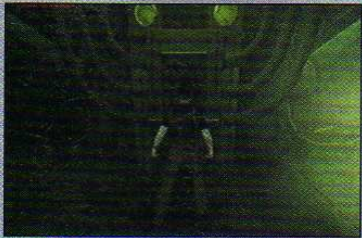

279 - Acione o switch para passar de fase e voltar a ter o controle de Lara

AQUATIC RESEARCH AREA



280 - Não desça direto pela frente, será morto por duas metralhadoras ativadas por movimentos. Vá para trás e aperte x perto da beirada. Desça por aqui



281 - Ache esse buraco, aperte Δ e, aperte e segure L2 para fazer Lara rastejar. Gire a válvula e espere o ar encher de gás

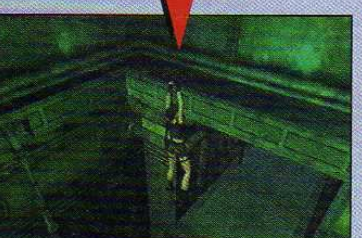

282/283 - Suba no cano e vá para a

direita até poder descer no chão, sem nenhum problema. Acione o switch e ache, na parede, um lugar piscando



284 - Saia da visão da câmera, entre na sala ao lado e pegue sua arma. Lara irá mirar automaticamente na parede. Atire até a parede explodir



285 - Passe pelo lado esquerdo e entre na sala. Vá para o lado direito e mergulhe. Acione alguns switches e restaure metade da energia elétrica da área. Saia da água e suba as escadas até encontrar um guindaste com um pote. Empurre o pote para trás, até não conseguir mais. Acione o switch ao lado



286 - Empurre o pote para baixo das barras metálicas e acione o switch ao lado



287 - Empurre novamente o pote de volta ao trilho e acione o switch. Coloque o pote de volta no guindaste, Lara agora estará forte



288 - Vá para o outro lado, acione os botões e, preste atenção aonde tem o número um e o dois



289 - Saia da sala pela abertura. Vá para a direita e suba os canos até o topo. Siga todo o caminho pendurado para a esquerda e caia na plataforma. Acione o switch e entre pela porta



290/291 - Acione o switch para que o guindaste desça e pule na água em sua direção. Acione o switch número um, saia da água e mergulhe em direção à placa com o número dois. Entre na passagem, suba e acione o switch. Entre no buraco em baixo do peixe mutante para passar de fase

THE VAULT OF TROPHIES



292 - Mergulhe e estoure essa parede apertando x



293 - Você verá seis estátuas e logo à frente, uma placa de ferro, leia e nade um pouco mais para cima, para achar um buraco. Entre por ele e suba para pegar um pouco de ar. Volte para sala das estátuas



294 - Atrás de cada estátua, tem uma corrente na parede, você deve puxar duas correntes certas para passar dessa tela. São elas: a que está atrás da estatua com o nome de VASILEY e a outra, a da estatua com o nome de LIMOUX. Saia pelo buraco que abriu no teto



295 - A próxima sala tem armadilhas. Quando a pedra cair, encoste nela e espere até que ela suba e, corra para passar por baixo



296 - Vire à direita e acione o switch. Pule na terceira plataforma, da esquerda para a direita, da segunda fileira. Espere as outras plataformas aparecerem e suba. Pule para o chão e as próximas plataformas não irão cair. Passe por elas e acione a manivela



297 - Entre e acione a manivela para que Lara fique forte e ache um lugar com itens de sangue



298 - No outro lado, tem uma corrente, puxe para o quadro subir e aparecer uma parede escálavel. Suba por ela até o topo e vire para a direita, descendo em uma plataforma de madeira



299/300 - Olhe para os lados até achar uma plataforma de ferro. Pule até ela, fique parado e pule novamente para se agarrar no teto. Siga em frente e caia em uma pequena plataforma de ferro abaixo. A estante embaixo irá revelar a pintura que você queria, pegue-a e saia pela larreira. Abra a porta e mergulhe, nade até achar uma grande sala e suba para passar de fase

BOAZ RETURNS



301 - Para matar a forma grande de Boaz atire em seu rosto, quando ela cair, atire nas laterais de seu corpo, lá é seu ponto fraco. Repita o procedimento duas vezes de cada lado. Para matar a sua forma voadora, atire muito até ela cair no chão. Chegue perto dela para passar de fase

THE LAST DOMAIN



302/303 - Vá para a direita, siga em

frente e Lara irá deslizar um pouco. Pule, agarre a borda da pedra e, passe por cima delas. Aclione a manivela, suba na ponte e pegue o medkit



304 - Volte de onde veio. Siga reto até encontrar essa manivela e aclione-a. Passe o mais rápido possível



305 - Para passar dessa tela, pule para a esquerda e suba a escada. Então, pule pela ponte quebrada



306 - Passando pela ponte, vire a esquerda, deslize um pouco e pule pendurando-se na plataforma. Aclione a manivela e pule para escada de pedra. Entre pela porta para chegar ao último nível do jogo

THE ECKHARDT'S LAB



307 - Entre no laboratório de Eckhardt, suba a escadinha e pegue o primeiro punhal do lado direito, no canto da fase



308 - Aclione a manivela no chão para

abrir uma passagem no chão e outra na escada. Suba a escada e ache um lugar que dê para subir na gaiola



309 - Ande sobre a gaiola até cair dentro dela. Pegue o segundo punhal, continue na gaiola até ela descer por completo



310 - Suba pela gaiola até achar uma buraco que dê para rastejar. Entre e pegue o terceiro e último punhal



311 - Saia do buraco. Escale o muro até o topo e aperte o botão de pulo para sair do buraco. Desvie dos esqueletos e coloque o primeiro punhal nessa lápide. Suba a escada e coloque o segundo em uma lápide igual à primeira



312/313 - Desça as escadas e entre pela passagem à direita de quem entra sala. Ache o círculo na parede e coloque o terceiro punhal. Mergulhe na água atrás de você. É a terceira adaga para lutar contra Eckhardt



314/315 - Para matar Eckhardt, de seus golpes pulando, ou fique em posição de rastejamento, aperte o botão de pulo, aperte o botão de rastejamento e L2. Quando Eckhardt criar os monstros e for para o centro da sala levante e atire nele rapidamente. Depois que ele cair, vá para cima e repita isso três vezes



316/317 - Quando enfiar a terceira adaga em Eckhardt, irá conhecer o verdadeiro chefe do jogo, o Karim. Para matá-lo, não use suas armas. Pegue o item na mão de Eckhardt, ache o switch em um dos pilares. Para fazer a escada descer, suba nela. Suba outras duas escadas



318 - No último andar, procure a plataforma de ferro e pule em cima. Pegue o medkit e mate o Sleeper para finalizar o jogo



319 - Assista a cena e Lara terá terminado mais uma incrível missão.



Mundo 1 Excitement Central Greenhorn Forest



Por Marjorie Bros

O maior rival de Mario faz sua estréia no GameCube. **Wario World** é um jogo de plataformas mais tradicional que os da série Mario. O game começa quando Wario rouba uma jóia maligna, que destrói seu castelo e espalha sua coleção de tesouros. Ele, então deverá recuperar sua preciosa coleção por quatro mundos, cada um com duas fases e um chefe. Os gráficos são bonitos e texturizados, com um clima cômico como convém ao personagem. Wario possui uma série de movimentos fortes como socos, encontrões e o famoso pilão giratório. Em cada fase, o malvado deverá procurar pelo seu tesouro, salvar uns gnomos e coletar os cristais vermelhos e pedaços de coração. No final, enfrenta-se um sub-chefe, cada um de um modo. O som se ajusta ao tema e as fases são maiores que os jogos desse gênero. **Wario World** em si é fácil, podendo complicar em um ou outro ponto quando se quer terminar com 100% dos itens coletados. Aliás, coletando os tesouros, novos jogos serão acrescentados ao Wario Ware Inc de GBA. Basta "linkar" com o Cube. É isso aí: **Wario World** é um jogo para todas as idades.



1 - Suba a árvore e siga pela plataforma a esquerda. Tem um botão magenta e um baú da mesma cor



2 - No caminho pegue o primeiro duende do jogo

Itens



Duende: 5 por fase. O final do jogo melhora quanto mais o pegar esses seres



Coração: 8 por fase. Pegando todos aumenta meio coração de energia em Wario



Cristal vermelho: 8 por fase. Serve para entrar na sala do chefe



Tesouro / botão: 8 por fase. O botão faz aparecer o baú da cor correspondente. Ao coletar as 8 peças, novos jogos para Wario Ware Inc de GBA poderão ser transferidos



Moeda: serve para comprar alhos e usar continues

Movimentos



Soco: botão B. Aperte o botão três vezes para dar um combo. Segure-o para dar um soco seguido encontrão



Encontrão: botão R. Serve para movimentar-se e para atacar os inimigos



Sentada: pule (botão A) e aperte R. Esmaga inimigos e abre calabouços



Salto com corrida: corra (botão R) e salte. Ataca inimigos no alto



Giratória: agarre o inimigo e gire o direcional até Wario ficar rodando automaticamente



Arremesso: agarre o inimigo e pressione o botão B. Carregue o botão para arremessar mais forte



Agarrão: botão B perto de um inimigo tonteado



Pilão: agarre o inimigo, salte o aperte R



Sugão: botão L ou Z. Suga moedas e alhos

O botão C muda a visão.

Wario World

Nintendo/Treasure
Ação - M. Card
1 jogador

9

Controle 9.0

São fáceis, respondem rápida e precisamente. Sem frescura.

Diversão 9.0

O game tem ação variada: quabra-cabeças, batalhas e ação de plataformas.

Gráfico 9.0

São detalhados, bem coloridos e cada uma das fases têm temas interessantes.

Som 9.0

Ajustam-se ao clima dos mundos e possuem um quê de cômico.

Fácil e Curto - Por B. Betinho

Gosto do Wario porque ele é tosco. Achei fácil e curto mas a molecada vai curtir.

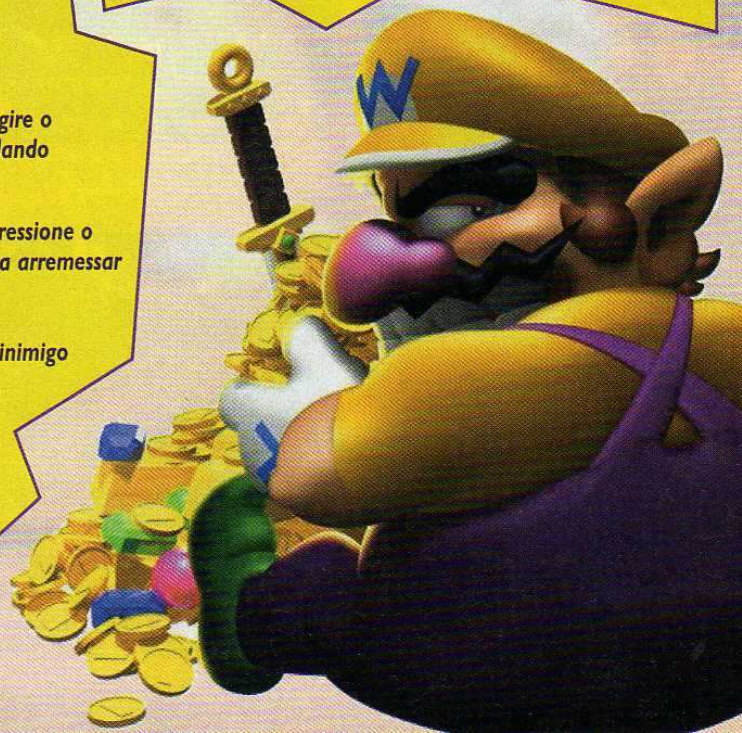



WARIOORLD



3 - Siga pelos troncos das árvores e pegue o coração dourado



4 - Suba pela escada colocada numa árvore e pule pelos troncos. Consiga outro coração



5 - No caminho, mais uma vez a dobradinha botão e baú



6 - O baú amarelo está nesse ponto. O botão se localiza na parte de baixo



7 - Aqui, outro duende a primeira fase de calabouço. Fique em cima do X e acerte uma sentada



8 - Simplesmente pule pelas plataformas para chegar ao coração e o cristal vermelho. Saindo deste lugar, aparecerão uns blocos em sua frente. Acerte no X para destruí-los



9 - Olha um coração meio na moita nesta fase de calabouço



10 - Use a sentada na mola para pular mais alto. Aqui, mais um duende. Siga pela esquerda e encontre outra mola



11 - Detone os blocos para revelar o cristal vermelho



12 - Daqui, seguindo para a direita há um coração e o botão verde (o baú está na foto 10). Do local da foto, indo para a esquerda achará um botão verde-limão...



13 - ...que deverá ser acionado jogando um inimigo nele. O baú se localiza embaixo da plataforma...



14 - ...perto da escada



15 - Destrua 4 blocos da coluna da esquerda e 2 da do meio. Use os blocos restantes como escada



16 - No caminho, mais um coração. Subindo pela escada...



17 - ...ache um botão azul claro. Arremesse um inimigo



18 - Agarre-se na bolinha e posicione-se para passar da argola. Saia e siga para direita. No caminho há um baú azul claro



19 - Acione o interruptor. Assim uma escada se forma.



20 - Aqui tem um duende e um tesouro roxo. O botão fica mais adiante



21 - Caindo da ponte chega-se ao... Quebre as caixas até achar a mo... Toda vez que cair de um precipício chegará a um lugar como esse



22 - Depois da ponte tem um duende... uma loja de alho e a sala do chefe (coloque os cristais vermelhos). Também há um balão que leva Wario ao começo da fase. Continue seguindo para direita e acione o botão azul escuro e entre no calabouço



23 - Acione duas vezes o interruptor da esquerda e três vezes o da direita



24 - Salte da ponte e dê um

sentada no botão roxo (o baú está na foto 20). Mais adiante na ponte tem um baú azul escuro



25 - Agarre-se na plataforma e pule rápido antes que os espinhos cheguem



26 - Soque o chefe até ele ficar tonto. Agarre-o e use um ataque forte (pilão, giratória ou arremesso carregado). Quando ele ficar vermelho, fuja em círculos

Greenhorn Ruins



27 - Use o bloco para ter acesso ao botão vermelho. O baú está dentro do bloco



28 - Nos blocos mais adiante estão o botão e baú amarelos. Seguindo adiante encontrará dois duendes



29 - Use a giratória nos rolamentos para abrir o portão giratório. Adiante, um botão verde-limão



30 - Esse calabouço não abre com uma sentada. Agarre um inimigo e dê um pilão para adentrar ao local. Fora, siga para o fundo da tela para pegar um duende e achar o tesouro azul escuro (botão mais adiante). Suba pelas bolinhas amarelas e siga para esquerda. Tem um calabouço e indo de frente para a tela...



31 - ...baús verde-limão e verde escuro (o botão está mais adiante)



32 - Sub-chefe: agarre os inimigos menores e dê um pilão perto da cabeça. Fazendo isso três vezes, o grandão vai tontear. Agarre-o e detone

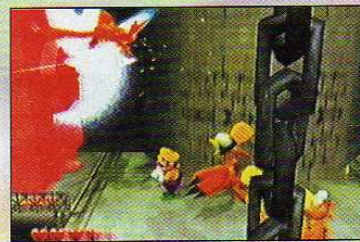

33 - Arremesse um inimigo para derrubar o muro. Na área tem um botão verde escuro (o baú está na foto 31). Na ponte formada por bolinhas, no meio, há um coração. Siga para a esquerda e desça até o fim e abra o portão. Siga para a esquerda até achar um muro e o botão azul escuro (área da foto 30)



34 - Do muro, seguindo as bolinhas

chega-se a um coração. Siga para a direita e atravesse o portão. Continue indo para a direita até achar o botão azul claro

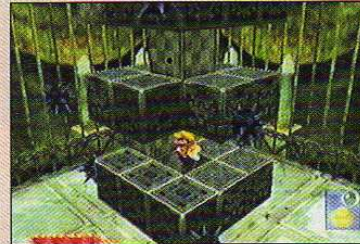

35 - Use a visão de cima para ver os locais onde se possa passar

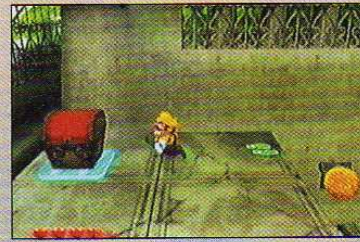

36 - Na plataforma acima do rolamento do portão (e abaixo da ponte de bolinhas) tem um baú azul claro. Fora, siga pelo caminho de cima. Ache um duende e um calabouço



37 - Soque o bloco para fazê-lo andar



38 - Batalha de arena: detone quantos inimigos puder em um minuto. Nos menores, use um encontrão. Os maiores, agarre-os e use uma giratória. Da arena, descendo, encontre um calabouço e um muro. Passe reto pelo portão e siga para os blocos. Destrua-os para achar um...



39 - ...botão magenta e um calabouço. Vença a fase e use os blocos para alcançar o botão roxo. Volte, abra o portão e suba a escada



40 - Deste ponto: a) vá ao fundo para ir ao calabouço (foto 41); b) siga à esquerda para achar o tesouro roxo; c) ande para a direita para encontrar um duende, um calabouço e a sala do chefe

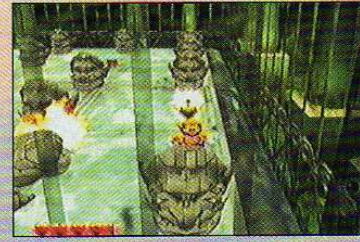

41 - Arremesse as estátuas para revelar itens



42 - Use o encontrão para chegar ao chefe com maior rapidez. Soque-o. Quando ele ficar vermelho, fuja para fora do banco de areia

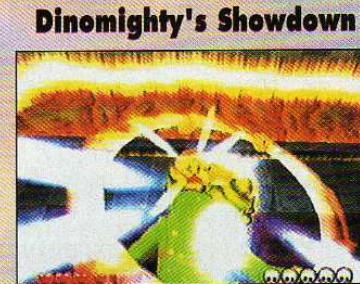

Dinomighty's Showdown

43 - Agarre-se no rabo, espere o dinossauro lavantá-lo e acerte uma sentada na cabeça. Agarre-o e ataque

Mundo 2 Spookastic World Horror Manor



44 - Dê uma sentada na parte azul da mão quando ela usar um tapão no chão. Antes, no caminho, tem um duende. Mais adiante, um botão vermelho



WARIOORLD



45 - Use a bolinha para alcançar as parte mais altas. Ache o botão amarelo e um calabouço

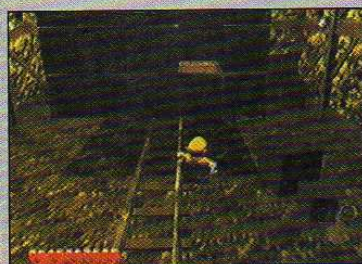

46 - Gire a câmara até achar a entrada do labirinto. Saia e siga para a direita até enfrentar o sub-chefe



47 - Use a giratória nas plataformas para fazê-la subir. Pegue o coração. No cemitério tem um baú amarelo e um calabouço. Um pouco adiante, ao fundo da tela, há um botão verde-limão



48 - Acerte o interruptor e suba imediatamente na plataforma



49 - Use a plataforma giratória para pegar um coração. Siga adiante e entre no calabouço



50 - Use a visão lateral para facilitar a hora de pular os espinhos. Saia e suba a escada siga pela esquerda, use outra escada e saia pela esquerda no prédio



51 - Use a bolinha para encontrar um baú verde-limão e um calabouço



52 - No topo do prédio enfrente o sub-chefe. O botão azul claro está aí também. Mais a direita tem um duende na sacada da mansão. Desça e entre pela porta da mansão. Soque-a para detonar a fechadura



53 - Na mansão, no mezanino, há um botão verde escuro e um baú azul claro. Use a bolinha para subir ao mezanino. Atravessando a porta há um duende e outra porta. Antes das escadas há um calabouço. No meio da escada, um botão azul escuro



54 - No andar de baixo da mansão, próximo ao buraco, há um coração. Desça o buraco e enfrente uma batalha de arena. Siga para a direita e use a plataforma giratória para subir na parte superior. Pegue o baú verde esturo. Use a bolinha



55 - Daqui: a) siga à esquerda para achar um calabouço; b) vá a direita para seguir adiante na fase e encontrar outro calabouço



56 - Cuidado com os blocos de gelo; eles escorregam. Voltando ao mundo de cima, use a roda e siga a esquerda para achar o baú roxo (botão mais adiante). Para a direita se acha um...



57 - ...baú azul



58 - Aqui está o botão roxo, acima das duas engrenagens (baú na foto 57). Daqui: a) na parte de baixo há um calabouço; b) siga para a direita e ache um duende entre as armadilhas que caem



59 - Da plataforma onde estava o duende, atravesse as armadilhas que caem e desça. Atrás da eletricidade está o baú magenta (o botão está na área abaixo, a esquerda). Siga para sala do chefe



60 - Arremesse as tochas para tontear o anjinho. Agarre-o e mande um ataque de agarrão. Salte o ataque de estrelas que ele irá usar. Repita toda a operação. Se acabar as tochas, desça a mão no chefe

Wonky Circus



61 - Atravessando a ponte sob o fogão do canhão, liberte o duende e aperte o botão vermelho. Atravesse mais uma ponte e pegue o tesouro vermelho e um coração dourado. Tem também uma fase de calabouço...



62 - ...onde se deve subir a escada entre as bolas com espinho. Vá com calma



63 - Agarre os palhaços e

arremesse-os (de preferência use o tiro carregado) no alvo para liberar a passagem e achar uma fase de calabouço...



64 - ...onde se deve usar as bolinhas para chegar ao andar superior. No local da foto deve-se usar o salto com corrida para chegar à bolinha. Saia do local e siga para a esquerda e desça para encontrar um sub-chefe. Na hora de finalizá-lo, use um pilão no calabouço



65 - Siga para o local onde o arco vai ficar no ponto mais alto. Salte bem do alto para alcançar a plataforma central



66 - Empurre o elástico até ser arremessado para o outro lado. Depois, subindo a escada e indo à esquerda há um botão amarelo



67 - Nesse ponto, depois do segundo elástico, indo à direita, encontrará um duende. Ainda do ponto da foto, seguindo à esquerda e usando a outra bolinha para subir na plataforma à esquerda achará um tesouro amarelo. Seguindo pela plataforma de baixo haverá um ataque de manada de elefantes. Pule. Pule no calabouço e...



68 - ...pule rápido os blocos brancos, pois eles somem quando Wario os pisa



69 - Daqui, seguindo à esquerda, haverá um botão verde escuro. Na plataforma de baixo, à direita há um tesouro verde-limão que aparecerá ao acionar o botão de mesma cor numa parte mais baixo, perto de dois canhões



70 - Para detonar os leões nas jaulas bata até que se levante. Agora soque mais algumas vezes para tontear-lo. Se quiser, use-o para entrar no calabouço. Desse mesmo ponto, use a escada em frente à tela para chegar ao tesouro verde. Quebrando a madeira do chão e seguindo por baixo você enfrontará um sub-chefe. Siga reto pela direita até encontrar um calabouço...

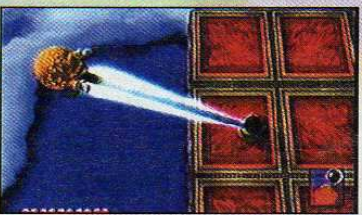

71 - ...onde se deve saltar da bolinha quando for arremessada para voar longe. Saia da fase, pendure-se na bolinha e vá para o ponto mais alto para achar o botão azul claro



72 - Na plataforma de cima, à esquerda, perto do local do sub-chefe está o tesouro azul claro. Siga à direita pela plataforma superior, pendure-se na bolinha e vá ao alto para encontrar um duende. Descendo e seguindo à direita haverá umas...



73 - plataformas giratórias que sobem dando um encontrão na beirada. Depois das três plataformas giratórias haverá uma batalha de arena

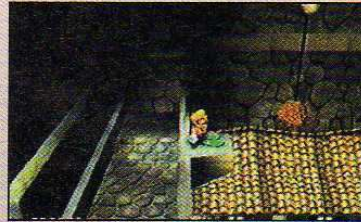

74 - Desse ponto, acima à esquerda há um botão azul escuro. À direita e, também na parte superior, há um coração dourado. Ainda na direita, por baixo, siga pelo caminho para encontrar o tesouro azul escuro



75 - Descendo do local do tesouro roxo há um botão de mesma cor. Siga o caminho e arremesse inimigos no alvo para liberar a passagem



76 - Pegue o tesouro roxo e aperte o botão rosa arremessando um inimigo à disposição. Faça isso também para atravessar a barreira de energia



77 - Seguindo pela direita até o fim, perto da loja de alho, há um calabouço. Dentro, use a bolinha para saltar alto. Utilize as plataformas para atravessar para o outro lado. Mas é mais fácil usar um salto com corrida sobre os espinhos (Wario pode perder um pouco de energia). Saindo da fase, use as bolinhas para ir aos locais superiores à direita. No calabouço...



78 - ...tem uma fase comprida com plataformas que somem e algumas armadilhas com espinhos. Use a visão lateral para facilitar nessa parte. Saindo, pegue o tesouro rosa



79 - Pelas bolinhas, siga pela esquerda para o pegar um coração dourado. Na parte de cima está o chefe do local



80 - Depois que o chefe jogar a bola, soque-o na cara para tontear-lo. Use a giratória para ganhar moedas. Quando ele subir na bola, pendure-se nas amarelas para acompanhar o inimigos e não precisar desviar da explosão



81 - Fique socando uma das cabeças até a outra soltar fogo e realizará um ataque amigo

Mundo 3 - Thrillville Shivering Mountains



82 - No começo, em cima da casa há um botão vermelho. Depois de descer o barranco, no primeiro plano, há um baú vermelho



WARIOORLD



83 - No fundo da tela do baú vermelho, há um botão amarelo. Na rampa da casa use um salto corrida para chegar ao teto da casa à direita. Entre pela chaminé e...



84 - ...quebre os blocos para fazer descer os itens



85 - Nas árvores de natal, na da esquerda, no topo, há um coração. Descendo das árvores, seguindo pela direita, entre os pés-grandes esquiando, há um duende em cima de um iglu



86 - Tonteie um inimigo e dê um pilão perto do peixe para tirar energia dele. Repita várias vezes



87 - No fundo há um coração. Fique no meio para poder chegar a uma plataforma superior no final do barranco. Enfrente o sub-chefe



88 - No iglu tem um botão azul

escuro. No fundo, à direita, um tesouro amarelo. No topo da árvore mais à esquerda há um coração. Ainda nas árvores, subindo e indo à direita, há um calabouço



89 - Suba pelos blocos pendurando-se neles. Pendure-se no primeiro, salte e pendure-se no segundo até subir tudo. Saindo do local, siga pela esquerda para descer ao nível inferior



90 - Use os inimigos como plataforma dando um pilão neles. No calabouço...

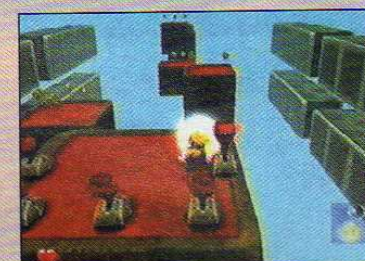

91 - ...acione todos os interruptores para movimentar as plataformas e ir até o final da fase. Saindo em direção ao fundo da tela, à esquerda está o tesouro azul escuro. À direita, passado pelos dois pilares, está o botão roxo



92 - Dê um encontrão nesse inimigo para quebrar o gelo. Leve a tartaruga ao calabouço mais adiante



93 - Cuidado quando for passar de

um lado da plataforma a outro. Pule do lado mais estreito para pular na plataforma fixa adiante. Saindo do local, desça pelas bolinhas e siga para a esquerda por outro calabouço



94 - Quebre as caixas na ordem que piscar para fazer aparecer o item. A medida que for piscando já vá quebrando as caixas para facilitar



95 - Acione os botões verde escuro e azul claro. Sempre leve um inimigo com você para arremessar nos gordões. Volte o caminho pelo fundo da tela para acionar o botão verde limão e pegar o baú verde escuro. Retornando à área da foto, pegue o baú verde-limão

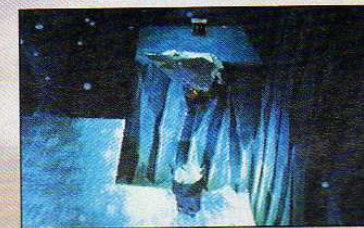

96 - Seguindo adiante, à direita, perto do botão verde escuro, derrube os dois inimigos para subir a plataforma. Espete um inimigo no chão, carregue o outro para a plataforma do duende e espete. Suba mais um nível, use a mola e suba pelos trilhos. Lá tem um botão rosa (arremesse um inimigo) e um baú azul claro. Descendo do trilho e seguindo à direita achará um calabouço. Entre e pegue os itens. Saindo da fase suba correndo o morro e entre em outro calabouço...



97 - ...onde é recomendável usar a visão lateral para pular de bolinha em bolinha. Siga em frente e prepare-se para a batalha de arena e um sub-chefe (peixe)



98 - Suba o morro de onde os pés-grandes descem para encontrar o tesouro roxo



99 - Desça desse ponto para pegar o coração. Na área seguinte, na parte de baixo tem um tesouro rosa e na de cima um calabouço



100 - Use a visão lateral para ultrapassar os espinhos



101 - Fique longe do chefe. Deixe-se congelar. Liberte-se e, quando o inimigo se aproximar, desça a mão. Agarre-o e use um ataque de agarrão. Quando a medusa piscar os olhos, não fique parado

Beanstalk Way



102 - Use a sentada para abrir a flor. Depois de aberta use a giratória para fazê-la subir. Aqui há um coração



103 - Subindo a árvore, e indo a direita, há um duende e um botão verde-limão. Pela esquerda, chegue a um calabouço e, indo para a frente da tela, um baú vermelho



104 - Quebre os blocos para pegar os itens. Ainda na árvore, indo a segundo caminho pela direita, acima da primeira, há um local com o botão vermelho (veja o local na legenda da foto anterior)



105 - Contra esse sub-chefe arremesse os inimigos na flor. Acerte-a uma vez para fazê-la abrir e uma segunda vez para infringir danos. Quando não houver inimigos por perto, dê um soco na árvore para derrubar os frutos. Use a sentada para virar os frutos e pegue-os pela parte marrom. Arremesse. Depois desse ponto, passado pela primeira flor que cospe a bolinha amarela, suba na árvore e vá para esquerda para achar um calabouço



106 - Deixe a bomba perto do interruptor e fique em cima do bloco. Quando a bomba explodir a plataforma subirá. Saia da fase e desça para onde está a segunda flor que cospe bolinha amarela. Lá tem um botão amarelo (o baú está no começo da fase) e um calabouço

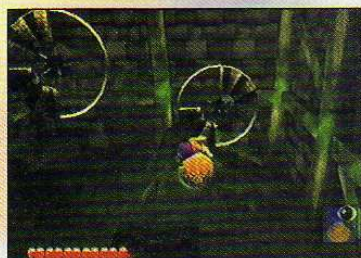

107 - Suba na bolinha e posicione-se para passar pelos obstáculos. Volte ao local das duas flores que cospem bolinhas (atravesse as duas) e chegue no local de mais um calabouço



108 - Use a visão de cima para ver o local de pouso. Saia, siga à direita e desça no local marcado com X. Lá embaixo há uma batalha de arena e um baú verde-limão. Perto da ponte há um calabouço. Tem uma cabeça de Wario para usar nele



109 - Acione os três interruptores e vença as plataformas



111 - Fique na plataforma até ela girar e chegar ao outro lado. Saindo, vá para direita e suba pelo caule para pegar o tesouro verde escuro e um coração. Volta ao local das placas, e siga à direita



110 - Arremesse os inimigos-ímãs nas placas de ferro para usá-los como plataforma. Aqui há um botão roxo. Volte para o local da placa de ferro e siga à direita. Na segunda placa de ferro, use a sentada para acionar o botão verde escuro. Descendo mais um nível, há um calabouço e um botão azul claro



112 - Nesse local, onde bodes

descem do morro, há um baú azul claro e escuro no fundo da tela. Descendo pelo penhasco há um botão magenta. Descendo do penhasco mais pela direita há um coração. Suba. Siga pela direita e enfrente o sub-chefe (árvore). Continue seguindo para a direita, use os ímãs e suba pelas bolinhas

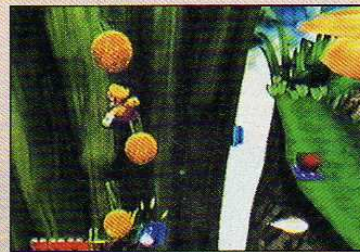

113 - No topo haverá uma batalha de arena. Depois vem um sub-chefe. Use a sentada para acionar o botão azul escuro (o baú está na área da foto anterior). Na área de baixo há um baú roxo e um calabouço



114 - Pule quando as plataformas estiverem subindo para ganhar impulso e pular mais alto. Saindo, use a flor giratória à direita e enfrente mais um sub-chefe, a árvore. Depois dê uma volta pela direita para pegar o tesouro rosa e encontrar um calabouço



115 - Espere os blocos caírem para dar uma sentada neles e quebrar. Saindo do local, vá para o fundo e siga para a esquerda. Suba a árvore e vá para direita. Enfrente o chefe



116 - Espere a aranha soltar bolinhas pela boca. Grude-se nelas, espere a puxada e dê uma sentada no chefão

para tonteá-lo. Agarre-o e solte um ataque forte. Se o bicho pegá-lo pela teia do rabo, use o encontrão para puxá o chefe e desça a porrada

Red Brief J's Showdown



117 - Desvie dos ataques do chefe. Quando ele terminar de usar o encontrão (ele vai ficar no canto quase caindo) dê uma sentada no centro da arena para fazer o chefe cair

Mundo 4 - Sparkle Land Mirror Mansion



118 - Suba no segundo bloco para chegar a esse calabouço. Acione o interruptor e detone os blocos na ordem que piscar. A medida que for piscando já vá quebrando as caixas. Saindo da fase aperte o botão vermelho. Suba pelo quarto bloco e vá a direita para liberar um duende. Siga para a esquerda e passe pelo portão giratório



119 - Na parte dos espelhos use a visão mais do alto para ver melhor. Atraia os pica-paus e soque-os antes da parte dos espelhos. Use-os para abrir o calabouço



120 - Espere o círculo estar em uma velocidade menor para pular para o próximo. Nos espelhos, há um baú vermelho



WARIOORLD

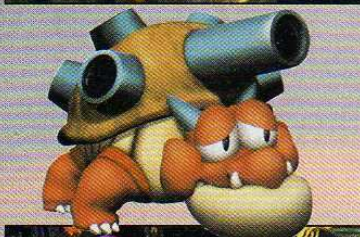

121 - Use o reflexo do espelho para achar o botão amarelo. Siga à esquerda e use as bolinhas para subir. Acerte o leão para fazê-lo andar. Grude-se na bolinha e acione botão verde-limão e pegue o duende



122 - Soque o inimigo e dê um pilão nos braços desse sub-chefe. Siga para a esquerda. Use a grade da parede para chegar à plataforma da esquerda. Pegue o baú amarelo



123 - Pule as plataformas. Nessas da foto, pendure-se, pule e pendure-se nas de cima. Saindo do local, siga para a direita e use as grades na parede para prosseguir. No meio do caminho acione o botão verde escuro



124 - Vá até o final do caminho por baixo para pegar o tesouro verde-limão. Volte e use a grade para atravessar o local



125 - Salte quando o bloco for girar. Pegando o cristal vermelho use a corrida com salto para chegar ao outro lado e pegar o coração. Saia da fase e desça pelo buraco à direita. Enfrente uma batalha de arena



126 - Da arena, seguindo pela direita, haverá um botão azul claro e um duende. Mais à direita há um tesouro azul escuro (o botão está na extrema esquerda do local) e pela grade se chega ao coração. Tem um calabouço também

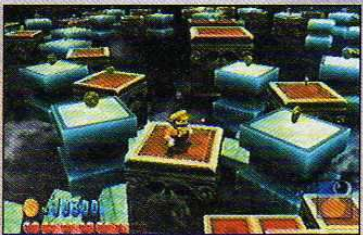

127 - Siga pela esquerda pulando de bloco em bloco. É mais trabalhoso mas é mais fácil que enfrentar os espinhos. Os blocos azuis caem: não fique muito tempo em cima deles



128 - Da arena, seguindo com o leão à esquerda, tem um baú azul claro e, no fim, um botão azul escuro. Use as bolinhas para subir



129 - Desse ponto, indo pela direita há um baú verde escuro. Indo para a esquerda há um local para descer e tem um calabouço



130 - Use a corrida com salto para acionar os interruptores



131 - Use as bolinhas atrás do pilar para pegar o coração. Aqui, os inimigos negros só podem ser vistos no espelho. Pau neles e use-os para abrir o portão. Siga à esquerda e caia no buraco. Lá embaixo siga para a direita. Ache o tesouro rosa e vença o calabouço



132 - Use a impulsão da bolinha para ir longe. Depois de pegar o cristal vermelho, grude-se na bolinha e, quando ela for lançada, pule colocando o direcional ao contrário da direção da impulsão (para trás) para não ultrapassar a plataforma. Saia. Indo para a esquerda enfrentará um sub-chefe



133 - Use as bolinhas por trás da parede para subir. Nessa área há um botão rosa (o baú está na extrema direita do local) e outro roxo. Passando pela entrada do chefe, desça e pegue o baú roxo e entre no calabouço

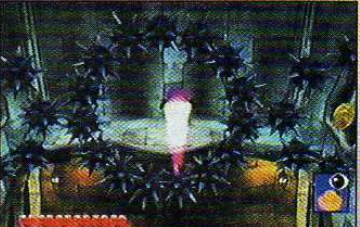

134 - Use uma corrida com salto para passar pelos espinhos



135 - Soque o chefe até ele se esconder nos copões. Soque o copo em que ele está duas vezes. Agarre-o e use um ataque forte. Se errar o copo vão surgir pica-paus

Pecan Sands



136 - Siga pela areia e, no fim, encontre o botão amarelo. Volte e use a rampa, siga pela esquerda

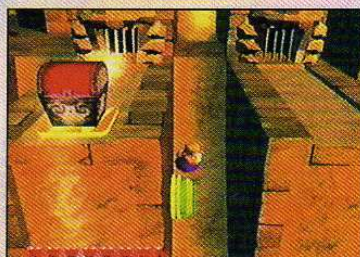

137 - Aqui está o botão verde-limão. Use a rampa e na direita encontre o baú verde-limão. Siga pelo caminho do baú amarelo, perto do botão verde-limão. Enfrente um sub-chefe



138 - Desça desse ponto para achar um botão vermelho (o baú está no começo da fase) e dois calabouços (um deles está perto do botão vermelho, a esquerda)

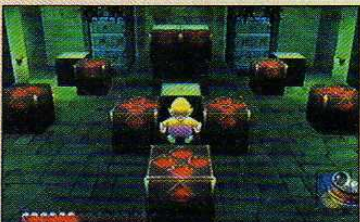

139 - Dê um sentada no bloco 1 e soque para a esquerda o bloco 2. Use a plataforma do centro para pendurar-se no bloco



140 - Acione o interruptor ao centro para liberar o bloco central. Use-o para subir e conseguir um cristal vermelho. Descendo pelo buraco deixado pelo bloco branco há um duende



141 - Jogando o inimigo-lâmina nesse local, ele servirá de plataforma. Atravesse a cachoeira de bolinha e siga para o outro lado. Desça. No local tem um calabouço, um tesouro verde escuro e uma escultura de passarinho. Ao socá-lo será criado um redemoinho e Wario será jogado para o alto. Mas antes, entre no calabouço



142 - Mova os blocos: 1 para a esquerda, 2 para o fundo, 3 para a esquerda e 4 para o fundo. Pule para o bloco mais próximo do cristal vermelho e salte dali. Saia. Use o passarinho para ir à plataforma superior



143 - Use a cachoeira para subir nesse ponto. Antes da cachoeira, indo à direita há um coração



144 - Dentro do calabouço suba no bloco com setas e dê uma sentada para elevar a plataforma



145 - Seguindo pela cachoeira com três fileiras de bolinhas há um botão verde escuro (o baú está na área da primeira escultura de passarinho). Embaixo...



146 - ...há um botão azul claro e um calabouço. Ali há uma fase bem difícil. O jeito é decorar os movimentos e ser ninja nos dedos. Saia e use o a escultura de passarinho



147 - Acerte nos pontos verdes do sub-chefe. Suba a escada e pegue o tesouro azul claro. Desça o escorregador de areia, no meio há um coração dourado. Enfrente uma batalha de arena



148 - Da arena, suba no pilar e depois na plataforma para achar um duende



149 - Saia da arena, aperte o botão azul escuro e entre no calabouço

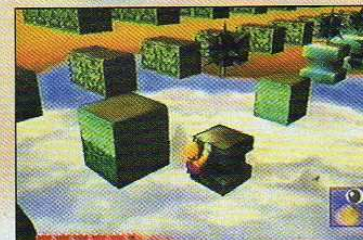

150 - Agarre nesse blocos, espere

abaixar para subir neles e passe para o próximo bloco. Vá para a arena e suba a escada



151 - Siga por aqui e encontre o baú azul escuro. Ao fundo, indo pela esquerda das grades, chagará a um calabouço



152 - Pise no bloco branco, corra e pule para acionar o interruptor. Volte para o local das grades e use-as para ir ao andar superior. No caminho, acione o botão roxo



153 - No final tem um coração. Volte um pouco e suba os degraus. Siga pela esquerda



154 - Aqui tem um botão rosa. No canto, à direita, há um calabouço

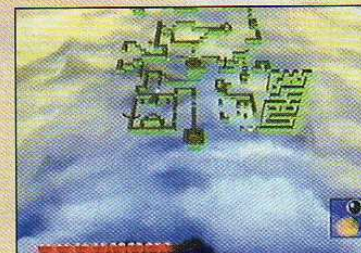

155 - Aqui, paciência, a fase é grande. O duende e o cristal vermelho estão marcados na foto. Atravesse a cachoeira. No final, use os inimigos-lâmina para subir ao topo. Enfrente o sub-chefe

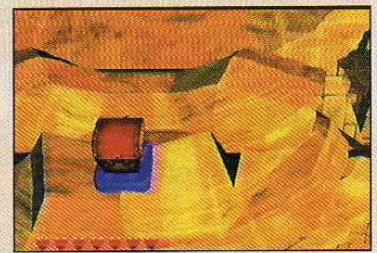

156 - Nas cabeças encontra-se os tesouros roxo e rosa



157 - Tonteie o inimigo em forma de mão. Carregue-o, pule as argolas até o chefe soltar fogo. Então, arremesse a mão. Continue fugindo do fogo

Captain Skull's Showdown



158 - Usando as molas e a mobilidade de Wario chegue perto do pirata e dê porrada nele. Agarre-o e solte um ataque forte. Ao tirar três energias dele, ele ficará invencível. Agarre um barril e jogue nele. Não fique parado para tomar tiro

Black Jewel



159 - Acerte os cristais para liberar os duendes e acertar o chefão. Ao liberar os condo duendes o chefe vai tontear. Agarre-o e ataque. Repita. Os ataques do inimigo são fáceis de desviar

Fim

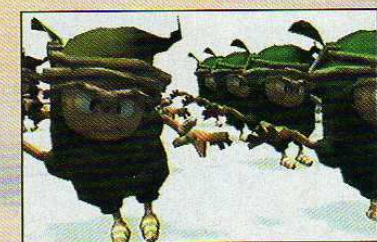

160 - Parabéns! Os duendes irão reconstruir o castelo de Wario e ele terá sua vida de volta



Por Lord Mathias

Toby Guard, designer-chefe e animador da Core Design, tem lugar de honra na história do videogame: saiu de sua cabeça um dos ícones digitais mais marcantes do século XX. Trata-se de Lara Croft, a heroína maior do mundo dos games. Rica, bonita e inteligente, Lara protagonizou várias aventuras na série de Tomb Raider. O jogo colocou ação no estilo tpo em primeira pessoa, como Doom, gênero que dominava na época. O desenvolvimento de Tomb Raider começou em 1993, num kit de desenvolvimento para Saturn. Por ironia, foi no PlayStation que a série ficou mais conhecida. De lá para cá, Lara Croft apareceu em quadrinhos (um crossover com Witchblade), em revistas (uma revista de modas fez um editorial), em livros até fazer sua estréia triunfal em Hollywood, com a oscarizada Angelina Jolie encarnando a musa virtual. Um segundo filme sairá até o final do ano. A série de jogos já contabiliza 19 versões, cujo lançamento mais recente é Angel of Darkness, e não deve parar de crescer tão cedo. Sorte dos fãs.

8ª Palavra Chave:
Controle



Todos os jogos

1996
Tomb Raider (PlayStation, Saturn, PC)

1997
Tomb Raider II (PS, PC)

1998
Tomb Raider Unfinished Business (PC)
Tomb Raider III (PS, PC)

1999
Tomb Raider II: Golden Mask (PC)
Tomb Raider: The Last Revelation (PS, PC)

2000
Tomb Raider III: The Lost Artifact (PC)
Tomb Raider (GBC)
Tomb Raider: The Last Revelation (DC)
Tomb Raider Chronicles (PS, DC, PC)

2001
Tomb Raider: Curse of the Sword (GBC)

2002
Tomb Raider: The Prophecy (GBA)

2003
Tomb Raider: The Angel of Darkness (PS2, PC)

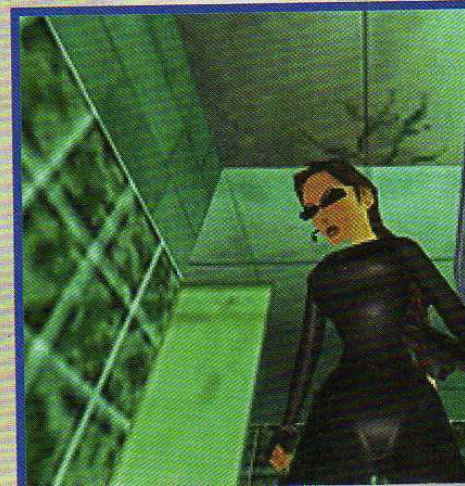
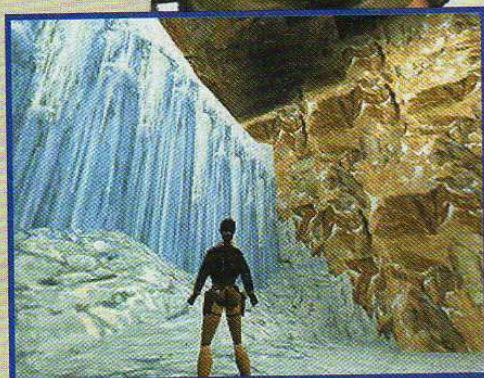

Não perca a **próxima edição** e continue participando da **promoção** que estará premiando o leitor com um **PlayStation 2**. Vá correndo buscar a sua!

Nas bancas no dia 26 de Setembro

Shopping SGP

Novo tel.:
0xx11 6335-3080

Coloque o seu anúncio com preços promocionais. Se você não tem o seu módulo, nós montamos. Ligue e consulte!

SETGAMES



PS2



R. Min. Jesuíno Cardoso
Nº 498 - Vila Olímpia
FONE: (0XX11) 3842-7185

G Games APARELHOS • ACESSÓRIOS • JOGOS
SOMENTE ORIGINAIS

LOCAÇÃO E VENDA

Financiamos em até 10x sem entrada cheque pré ou 12x cartão
Rua do Niquel, 75 Loja A - Curicica - Rio de Janeiro - RJ
Tel.: (0xx21) 2426-9043

PlayStation 2 GAMECUBE XBOX

DESPACHAMOS VIA SEDEX PARA TODO O BRASIL



CRZY GAMES

LAN HOUSE - INTERNET

Venda e Locação de Games
Mais de 400 jogos de PS2 e GameCube para locação

Av. Miguel Estéfano, 240 - Saúde - SP
a uma quadra do Metrô Saúde
Tels.: (0xx11) 578-6353 - 5072-6847

STREET GAMES

SEGA PS2 XBOX

VENDA DE VIDEOGAMES, JOGOS E ACESSÓRIOS PARA INFORMÁTICA

Telefones:
(0xx11) 4636-3848 ou
(0xx11) 9824-1146

www.streetgames.com.br

Rua Dona Guaraciaba, 410 - C. Viana - Poá - SP

PLANET GAMES

Todos os consoles e acessórios
Assistência técnica
Despachamos via Sedex para todo Brasil

Financiamos em até 15x no cheque ou carnê

Compre através do site
www.planetshopping.com.br
contato@planetshopping.com.br

Fone:(11) 6987-2641/6949-5195
Av. Mendes da Rocha, 95 - Vila Sabrina - São Paulo - SP

KIBONÉS

Assistência Técnica

Destramento Total

Para PS2 - Magic, Messiah 2, Thunder, DMS 3 - Todos os Modelos

No desbloqueio de qualquer aparelho ganhe uma **LOCAÇÃO GRÁTIS NA DVD PLANET SHOP** para residentes em Santos

TROCA DE UNIDADE
Ps-One R\$ 150,00
Playstation 2 à consultar

"AQUI O SERVIÇO É FEITO NA PRESENÇA DO CLIENTE"

A Melhor Assistência Técnica da Baixada Santista

Endereços:
Alameda das Margaridas, 773/775
Guarujá - São Paulo
Tel.: (0xx13) 3384-9851 / 3383-5368
R. Floriano Peixoto, 30 - Sobreloja
Gonzaga - Santos - São Paulo
Tel.: (0xx13) 3289-9055

www.kibones.com.br

OFICINA DO GAME

Assistência Técnica Especializada

Desbloqueio • Transcodificação • Fonte
Unidade Ótica • Consertos em Geral

Todas as marcas e modelos

TEL.: 6281-8843

Orçamento Grátis

RUA VOLUNTÁRIOS DA PÁTRIA, 2004 - SOBRELOJA
CEP 02010-700 - SANTANA - SÃO PAULO
e-mail: oficinadogame@uol.com.br

SUPER GAMEPOWER

Vem aí o Detonado de Chaos Legion, jogo que vai fazer sua cabeça!

Próxima Edição

EDITORA
OPTION

SUPER GAMEPOWER

ANO 10 - Nº 104

9ª Palavra-Chave:
Personagem

NÃO PERCA NENHUMA EDIÇÃO ATRASADA DE SUPERGAMEPOWER

Da Edição nº 91, em diante, peça os exemplares pelo telefone (011) 6335-3080

EDIÇÃO 103

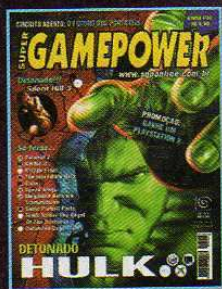

Burnout 2 Point of Impact, Speed Kings (XBOX), Tomb Raider: The Angel of Darkness, R-Type Final, Metal Slug 3, Ultimate Saga, Moto GP 3 (PS2), Mega Man Network Transmission (GC), Sonic Pimball Party, The Incredible Hulk (GBA), Wolfenstein Enemy Territory, Barbarian's Blade Kaan (PC). Pré-Estréia: Terminator 3: The Rise of the Machines (PS2, GC, Xbox, PC).

EDIÇÃO 102



Return To Castle Wolfenstein Operation Resurrection, Godzilla Destroy All Monsters (XBOX), Silent Hill 3, Midnight Club II, NBA Street Vol. 2 (PS2), Ikaruga (GC), Iridion II, Donkey Kong Country, Castlevania Aria of Sorrow (GBA), Metal Gear Solid 2 Substance, GTA Vice City, Robocop (PC). Pré-estréia: Metal Gear Solid: Twin Snakes (GC).

EDIÇÃO 101

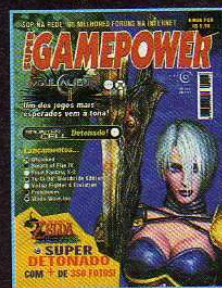

Whacked, Soul Calibur II (XBOX), Soul Calibur II, Final Fantasy X-2, Virtua Fighter 4 Evolution (PS2), Golden Sun The Lost Age, Wario Ware, inc. Mega Microgames!, Yu-Gi-Oh! Worldwide Edition, Super Puzzle Fighter II (GBA), Breath of Fire IV, Red Faction, Freelancer (PC). Pré-estréia: Final Fantasy Crystal Chronicle, StarCraft: Ghost (GC).

EDIÇÃO 100

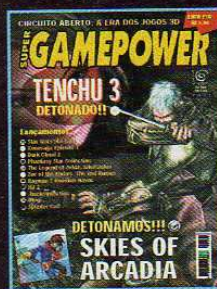

Star Wars Obi-Wan, Otogi (XBOX), Dark Cloud 2, Xenosaga Episode 1: Der Wille Zur Macht, Hack//infection, Zone Of The Enders: The 2nd Runner (PS2), The Legend Of Zelda: The Wind Waker (GC), Elemix, Phantasy Star Collection, Rayman 3 Hoodlum Havoc, Shinning Soul (GBA), Splinter Cell, Jurassic Park Operation Genesis (PC).

EDIÇÃO 99

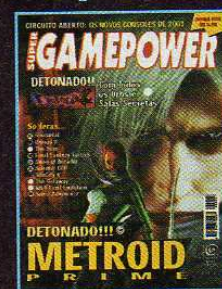

Splinter Cell, Gunmetal, Shenmue 2 (XBOX), World Soccer Winning Eleven 6 Final Evolution, The Sims, Busin Wizardry Advance, The Getaway (PS2), Skies of Arcadia Legends (GC), Final Fantasy Tactics Advance, Sonic Advance 2, The King of Fighters EX 2 (GBA), Impossible Creatures, Unreal II, Sim City 4 (PC).

EDIÇÃO 98



Unreal Championship (XBOX), Rygar The Legendary Adventure, Rally Fusion Race of Champions, Guilty Gear XX (PS2), Wreckless the Yakuza Missions (GC), Harry Potter And The Chamber of Secrets, Pokémon Ruby & Sapphire, The Legend of Zelda: A Link to the Past/Four Swords (GBA), Silent Hill 2, Whiteout, 007 Nightfire (PC).

DETONADOS

Edição 103 - Wolverine's Revenge (GameCube)
Enter The Matrix (PS2, GC, Xbox, PC)

Edição 102 - Wolverine's Revenge (GameCube)
Enter The Matrix (PS2, GC, Xbox, PC)

Edição 101 - The Legend of Zelda: The Wind Waker (GameCube)
Splinter Cell (PS2)

Edição 100 - Skies of Arcadia (GameCube)
Tenchu 3 (PS2)

Edição 99 - Metroid Prime (GameCube)
Devil May Cry (PS2)

Edição 98 - Resident Evil Zero (GameCube)
DragonBall Z Sudokai (PS2)

Edição 97 - Metroid Fusion (GBA)
Tony Hawk's Pro Skater 4 (PS2)

Edição 96 - StarFox Adventures (GameCube)
Kingdom Hearts (PS2)

Edição 95 - Super Mario Sunshine (GameCube)
The Mark of Kri (PS2)

Edição 94 - Eternal Darkness (GameCube)
Stuntman (PS2)

Edição 93 - Resident Evil (GameCube) Way of the Samurai (PS2)

REDAÇÃO

Editora-Chefe
Karen Colosso

Arte

Karen Colosso

Assistente Editorial

Akira Suzuki

Colaborador

Carlos Henrique Gutierrez (jogos)

PUBLICIDADE

Profit Comunicação

Luiz Fernando
(0xx11) 5579-1370

Editora Option Ltda.

Rua Isabel de Góis, 8,
Bloco 3 - Cj. 93
Tel. 11 6335-3080
Jardim Botucatu
São Paulo SP 04173-150

A REVISTA SUPERGAMEPOWER ESTÁ SEMPRE EDITADA PELA EDITORA OPTION, SOB LICENÇA DA EDITORA NOVA CULTURAL.

POOL editora

Conselheira
Lúcia Machado

Conselho de Jornalheiros
José Antônio Mantovani,
Ruy Mendonça e Waldir Amado

Publicidade e Novos Negócios
Alessandra Machado
(Lelê) lele@lmx.com.br
Lilian Neves - lilian@lmx.com.br

Impressão
Plural Gráfica

Distribuição
Dinap

Publicação Mensal
Distribuição Nacional
Central de Atendimento
(11) 3865.3832

Pool Editora, uma Empresa do Grupo LM&X

Rua Cardoso de Almeida, 60 cj.
Tel. 11 3865-4949
Perdizes São Paulo SP 05013.00
pooleditora@lmx.com.br
LM&X Ltda.

PROMOÇÃO:

“CAÇA-PALAVRAS”

Você banca o detetive, encontra as palavras, monta sua frase e leva um PlayStation 2!

Para colocar um pouco mais de emoção e despertar o lado criativo do nosso leitor, a revista *SuperGamePower* lançou a **Promoção Caça-Palavras**. Na edição 102 foram publicadas três palavras, na edição 103 mais três e nesta, outras três. O leitor terá que escrever uma frase de até 5 linhas, contendo as nove palavras (grifadas) estipuladas e o dono da frase mais criativa leva para casa um PlayStation 2. O resultado sairá na edição nº 107. O lugar que você encontra as palavras está sendo informado na carta do Chefe. Não perca essa chance. Estamos esperando a sua frase. Participe!

E não esqueça! Mande sua carta para o novo endereço:

Redação SuperGamePower, Rua Isabel de Góis, 8 Bl. 3, cj. 93, Jd. Botucatu, CEP 04173-150 - São Paulo - SP.



PLAY GAMES

PS2



XBOX

NINTENDO
GAMECUBE

GAME BOY ADVANCE

Preços Especiais para Lojistas e Revendedores

Assistência Técnica Especializada

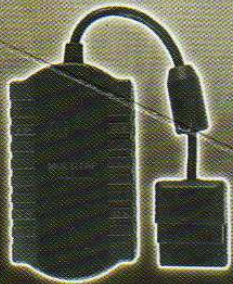

POKÉMON

RUBY VERSION

SAPPHIRE VERSION



Entregamos Via Sedex
Para Todo o Brasil

R. Santa Ifigênia, 355 - loja 06
Fone: (11) 3337-6570
playgamesjc@ig.com.br

V

Mas