

# 大航海時代

## IV



# 大航海時代

IV



Ca



# 大航海時代

## IV

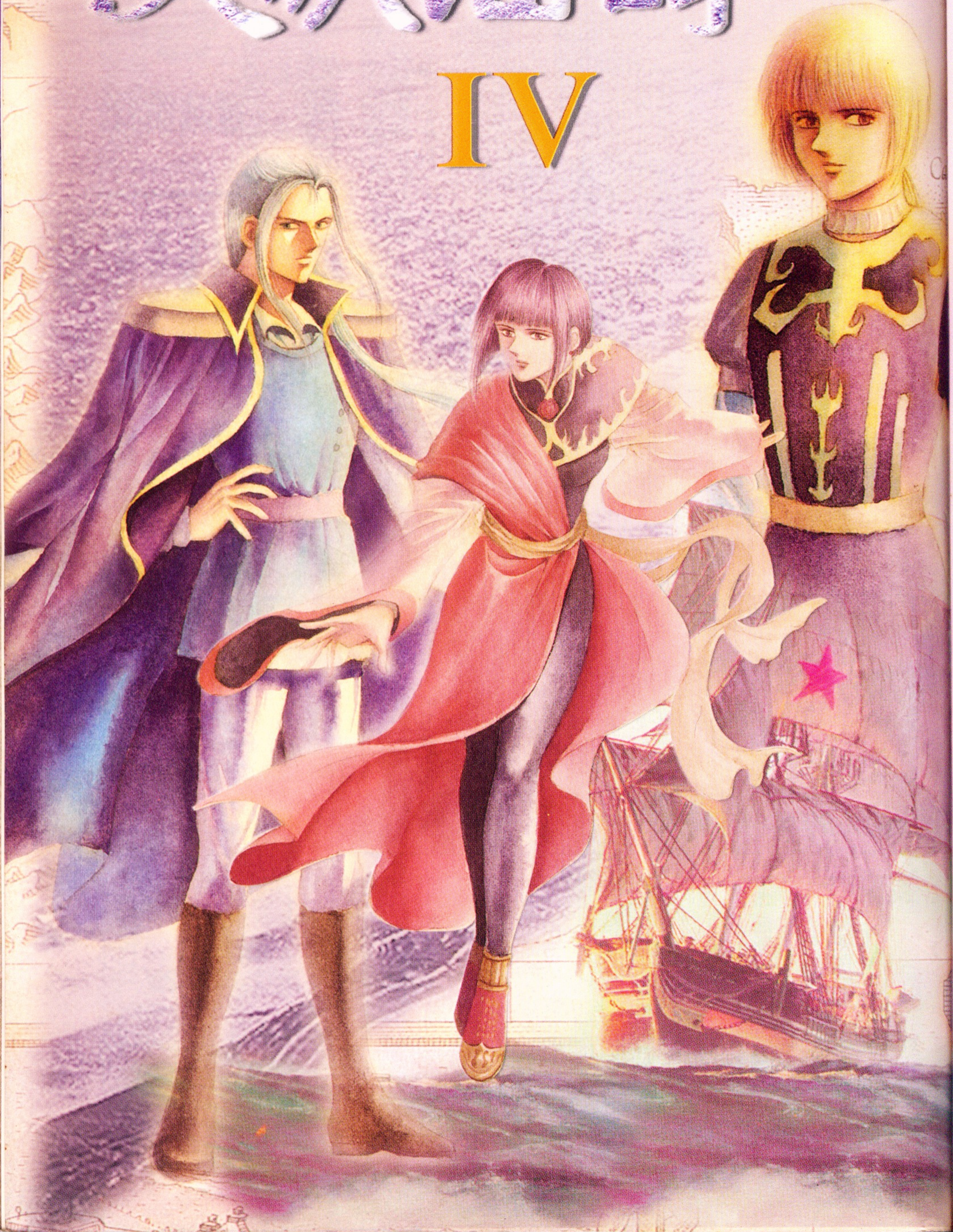



## 遊戲簡介

主角們的目的是要成為七海的霸者。而為了要能收集到所有的霸者之證，事先了解遊戲系統是很重要的。

## 遊戲目的

在「大航海時代IV」中，玩家可以選擇的主角有拉法艾爾·卡斯東（ラファエル・カストール）、荷德拉姆·約金·貝魯庫斯特洛（ホドラム・ヨキム・ベルグストロン）、麗露·雅格特（リル・アーゴット）等三人（遊戲破關後會再追加一人——瑪利亞·華梅·李（マリア・ホアメイ・リ））。他們的目的都是要成為七海的霸者。為了要收集到各個海域的「霸者之證」，各個主角都有一段漫長的旅途在等著他們。隨著故事進展，可以獲得記載「霸者之證」位置的地圖，以地圖為線索來尋找這些東西吧。

航海、交易，以及戰鬥



## 收集霸者之證

### 古吠陀經

（リグヴェーダ）

印度洋的霸者之證。紀元前15~10世紀左右完成的，印度最早的文獻。

### 威廉·泰爾的弓箭

（ウイリアム・テルの弓矢）

北海的霸者之證。領導瑞士獨立的英雄，威廉·泰爾所用的傳說之弓箭。

### 諫義里的永久護符

（クデイリの永久なる護符）

東南亞的霸者之證。古代印度尼西亞的諫義里王國留傳下來的木製護符。

### 岡比西斯之冠

（カンピセスの冠）

地中海的霸者之證。傳說是阿契美尼斯王朝的岡比西斯王所作的皇冠。

### 秦始皇的長信宮燈

（始皇帝の長信宮燈）

東亞的霸者之證。傳說是秦始皇所使用過的銅製燭台。

### 亞克斯姆王的金印

（アクスム王の金印）

非洲的霸者之證。聽說是亞克斯姆王在簽署文件時所使用的純金印鑑。

### 水晶骷髏

（水晶のどくろ）

新大陸的霸者之證。將水晶加以研磨後作成頭蓋骨狀的東西。製造方法不明。

# 交易等行動之流程

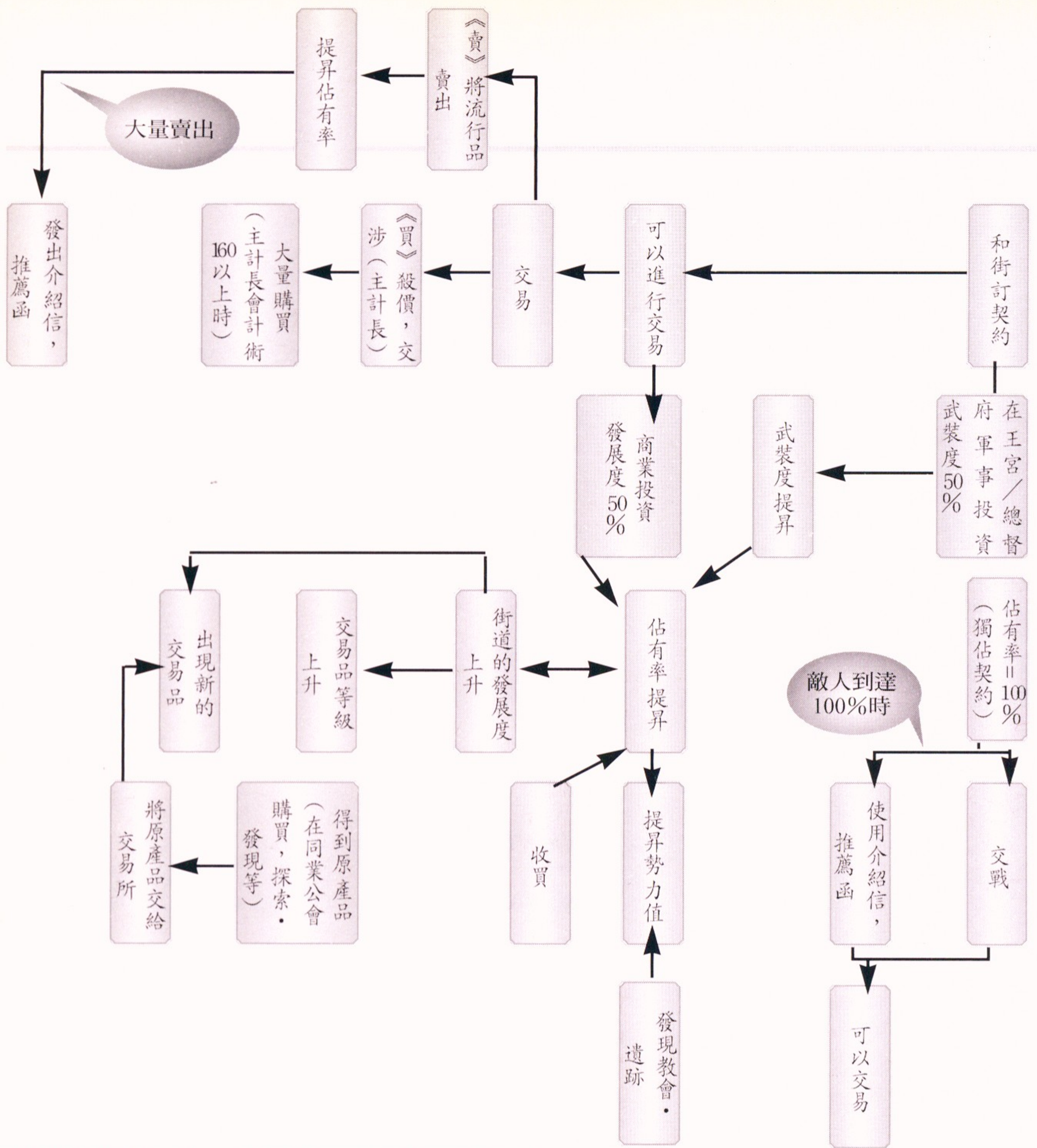

## 第一章 基礎知識 人物介紹

**發出交涉文件 (金1000)** **同業公會**

- 友好
- 締結協定 (說得力 80以上)
- 破壞協定 (說得力 100以上)
- 宣戰 宣言
- 停戰 (說得力 120以上)
- 威壓 (說得力 200以上)

**【副官】**

**計畫策略 (金1000)** **酒店**

- 誘導艦隊
- 製作假文件
- 不好的傳聞 (謀略術 150以上)
- 收買 (謀略術 200以上)

**【參謀】**

### 敵勢力及交涉·策謀

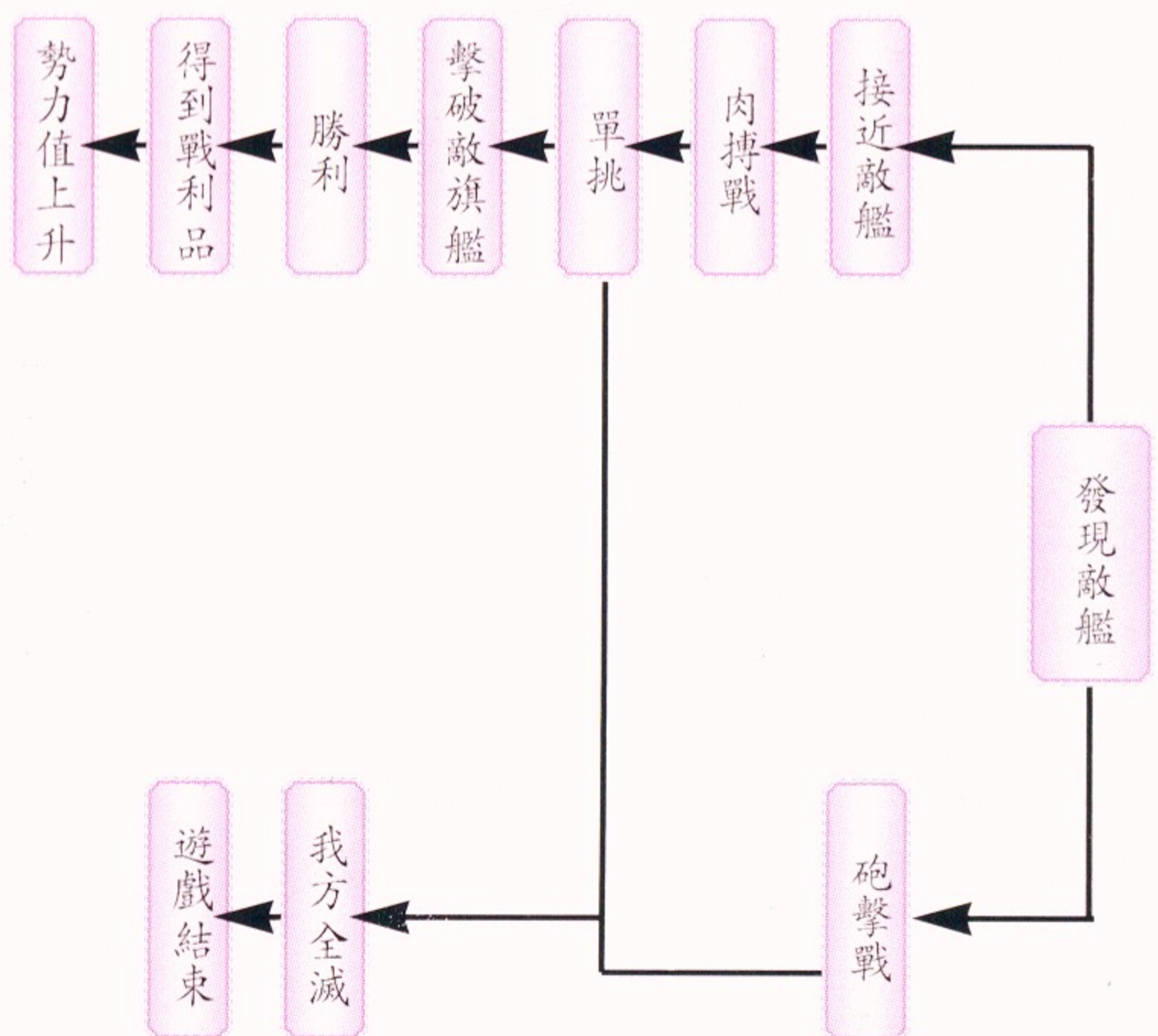

# 戰鬥

# 目錄

第一章 人物介紹 5

第二章 港口都市介紹 51

第三章 港口地圖 79

第四章 航海地圖及地名 131

第五章 所有資料彙集 161

第六章 航行注意事項 173

大航海時代IV

探險隊出發！

p.190

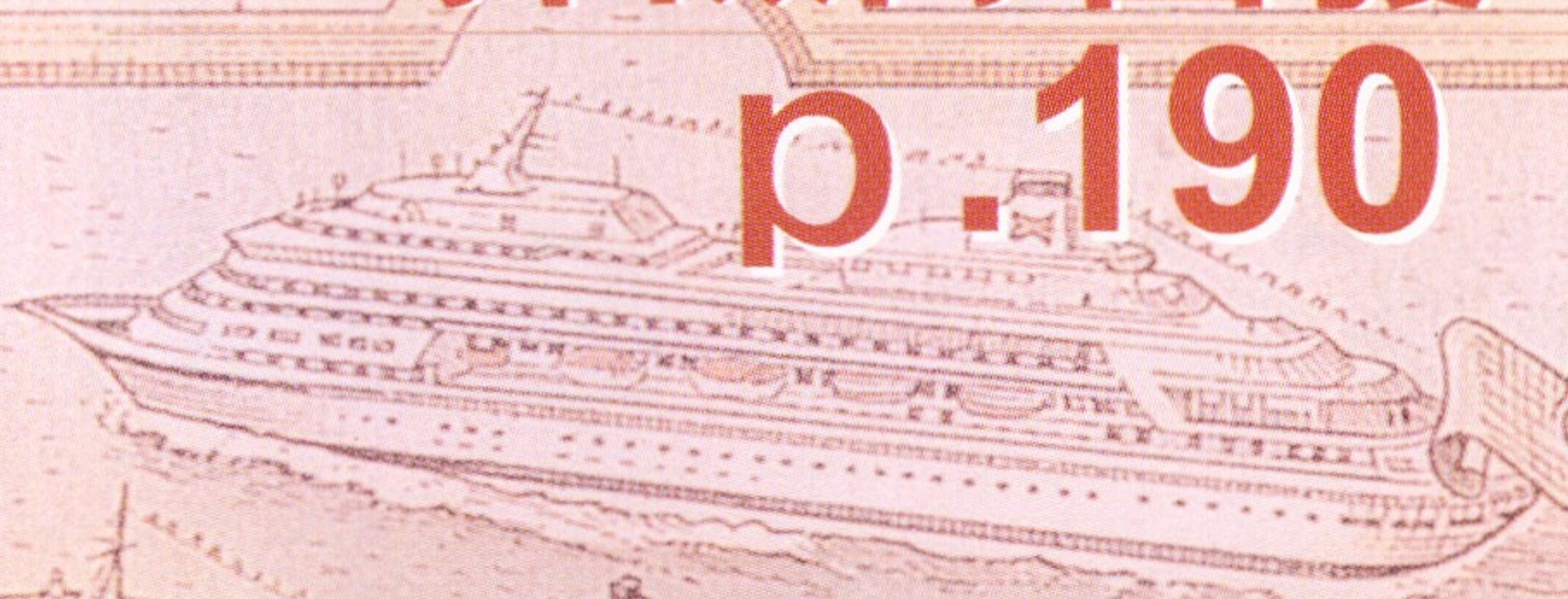

# 七海物語

— 遊戲故事徹底概要 —

## Chapter 1

大航海時代IV · 基礎概要

主角們的目的是要成為七海的霸者。而為了要能收集到所有的霸者之證，事先了解遊戲系統是很重要的。



# 卡斯東 (カストール) 商會 拉法艾爾 (ラファエル) 和 關連角色相關圖

拉法艾爾和伙伴克勞迪歐、傑那斯、以及以前當過水手的弗里奧一起從里斯本向尋找航海目的之旅出發。

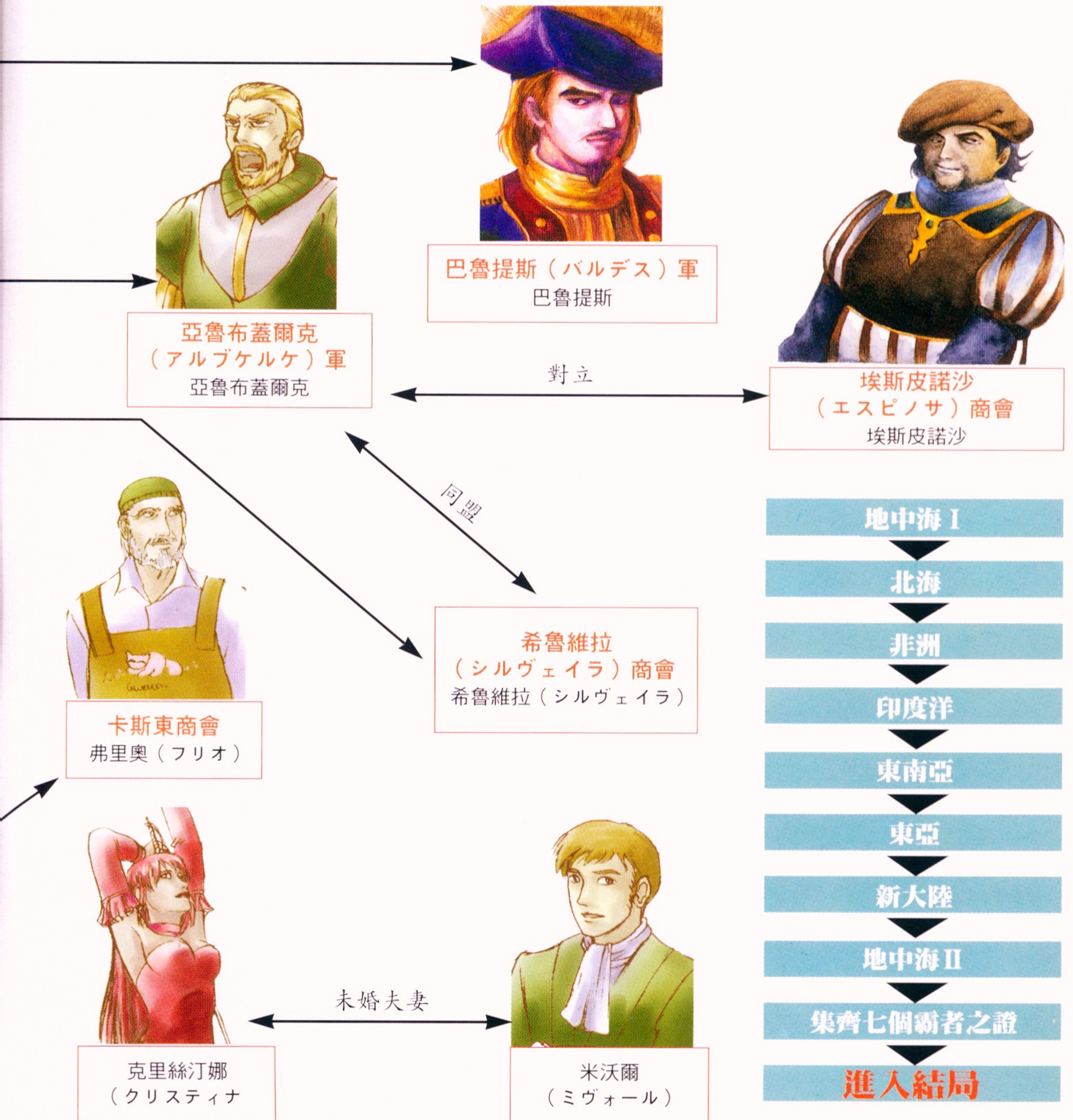

※(同盟?) 是依拉法艾爾的行動而有所變更

第一章  
基礎知識  
人物介紹

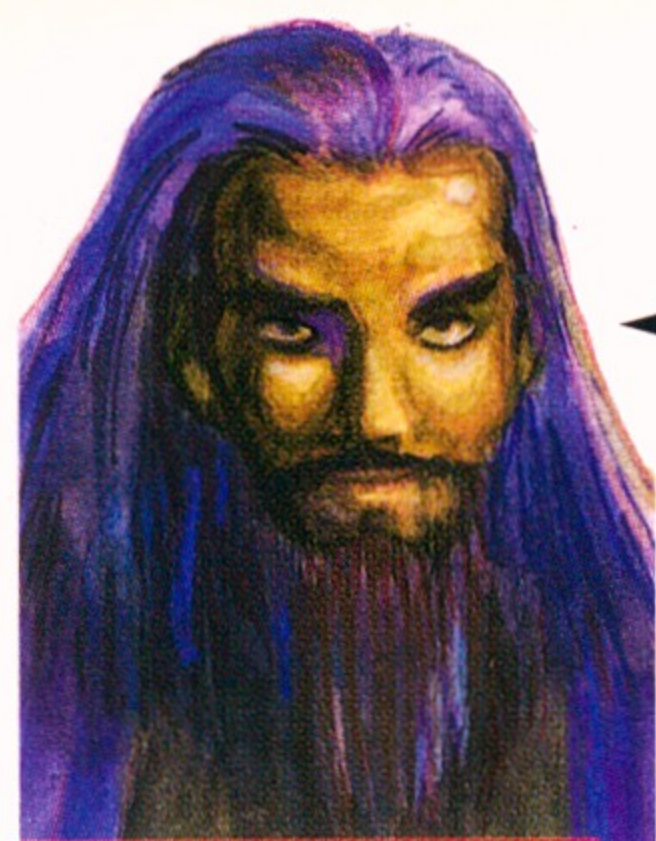

來島家  
來島 (クルシマ)

殺父仇人



李 (リー) 家  
瑪利亞 (マリア)

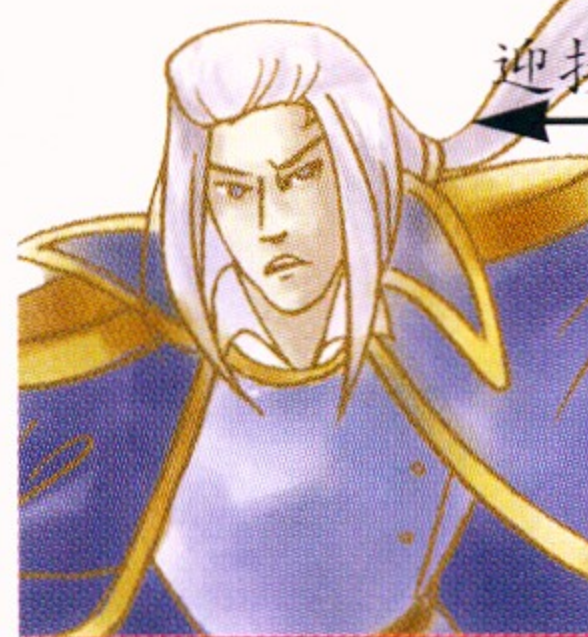

貝魯庫斯特洛  
(ベルグストロン) 軍  
荷德拉姆 (ホドラム)

迎接她回來



賽菴 (セラ)



海雷汀  
(ハイレディン) 一黨  
海雷汀 (ハイレディン)



雅格特  
(アーゴット) 商會  
麗露 (リル)

友好

友好

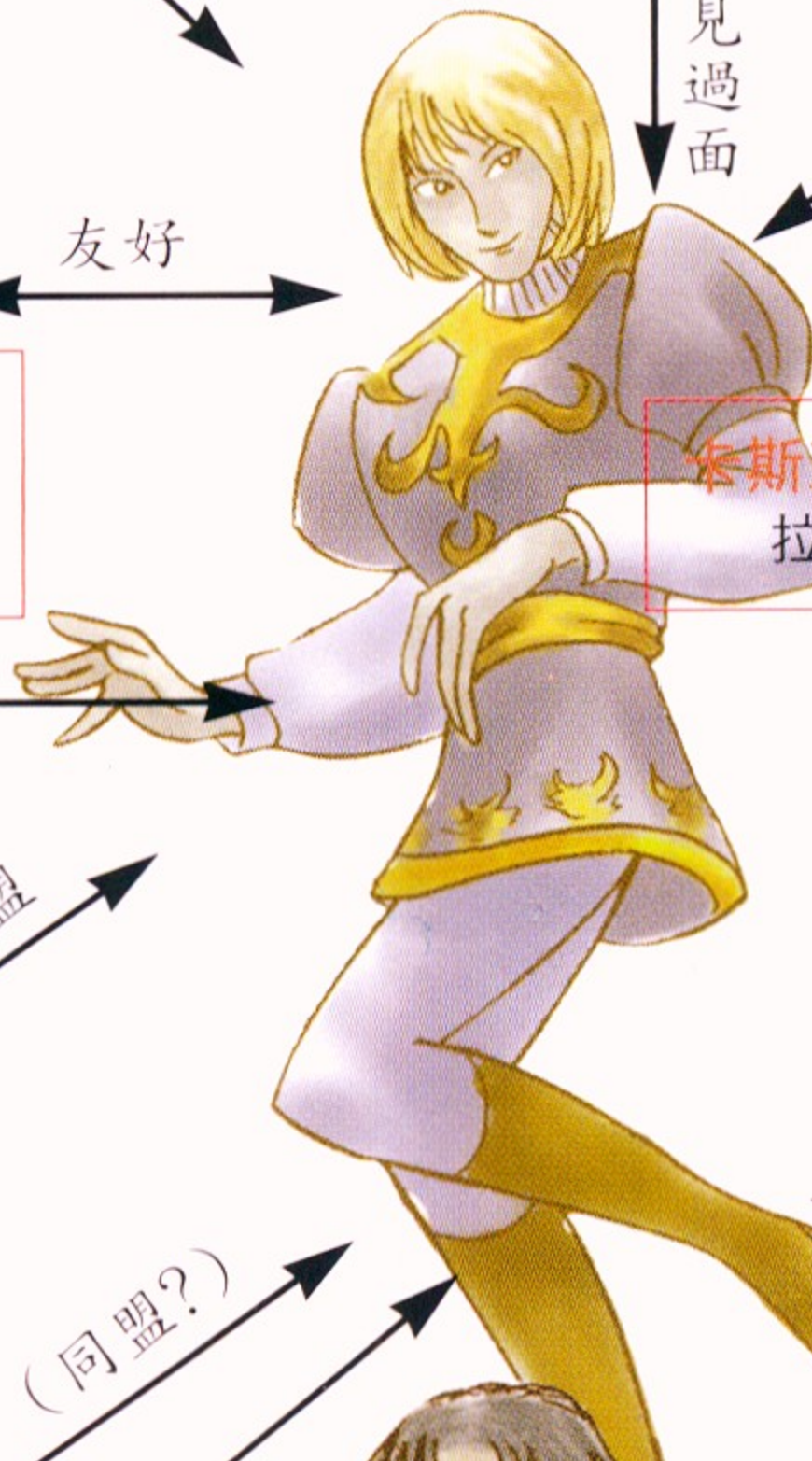

卡斯東 (カストール) 商會  
拉法艾爾 (ラファエル)

見過面

見過面

對立

同盟，後對立

同盟，後對立



庫恩 (クーン) 商會  
庫恩 (クーン)

對立



佩雷拉  
(ペレイラ) 商會  
佩雷拉 (ペレイラ)

同盟

(同盟?)



那坎布  
(ナガルプル) 商會  
那坎布 (ナガルプル)

對立



伍汀 (ウッディーン) 商會  
伍汀 (ウッディーン)

朋友



卡斯東  
(カストール) 商會  
克勞迪歐 (クラウディオ)



卡斯東  
(カストール) 商會  
傑那斯 (ジェナス)



馬爾多那特  
(マルドナード) 軍  
維路斯 (ヴェルス)

師弟



蓋爾哈特  
(ゲルハルト)

告知過去

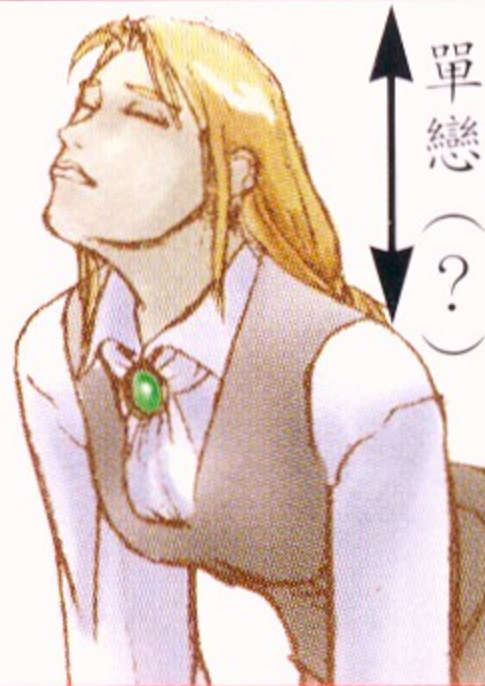

雅爾卡杜絲  
(アルカディウス)

單戀(?)

師徒

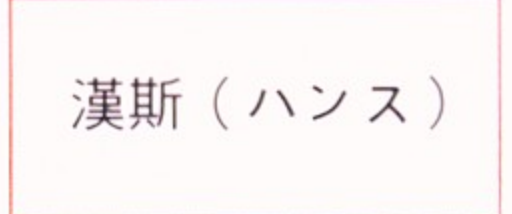

漢斯 (ハンス)

認識

# 貝魯庫斯特洛 (ベルグストロン) 軍 荷德拉姆 (ホドラム) 和 關連角色相關圖

為建立世界最強的艦隊，荷德拉姆和屬下蓋爾哈特、夏路、曼艾爾等從斯德哥爾摩展開了旅程。

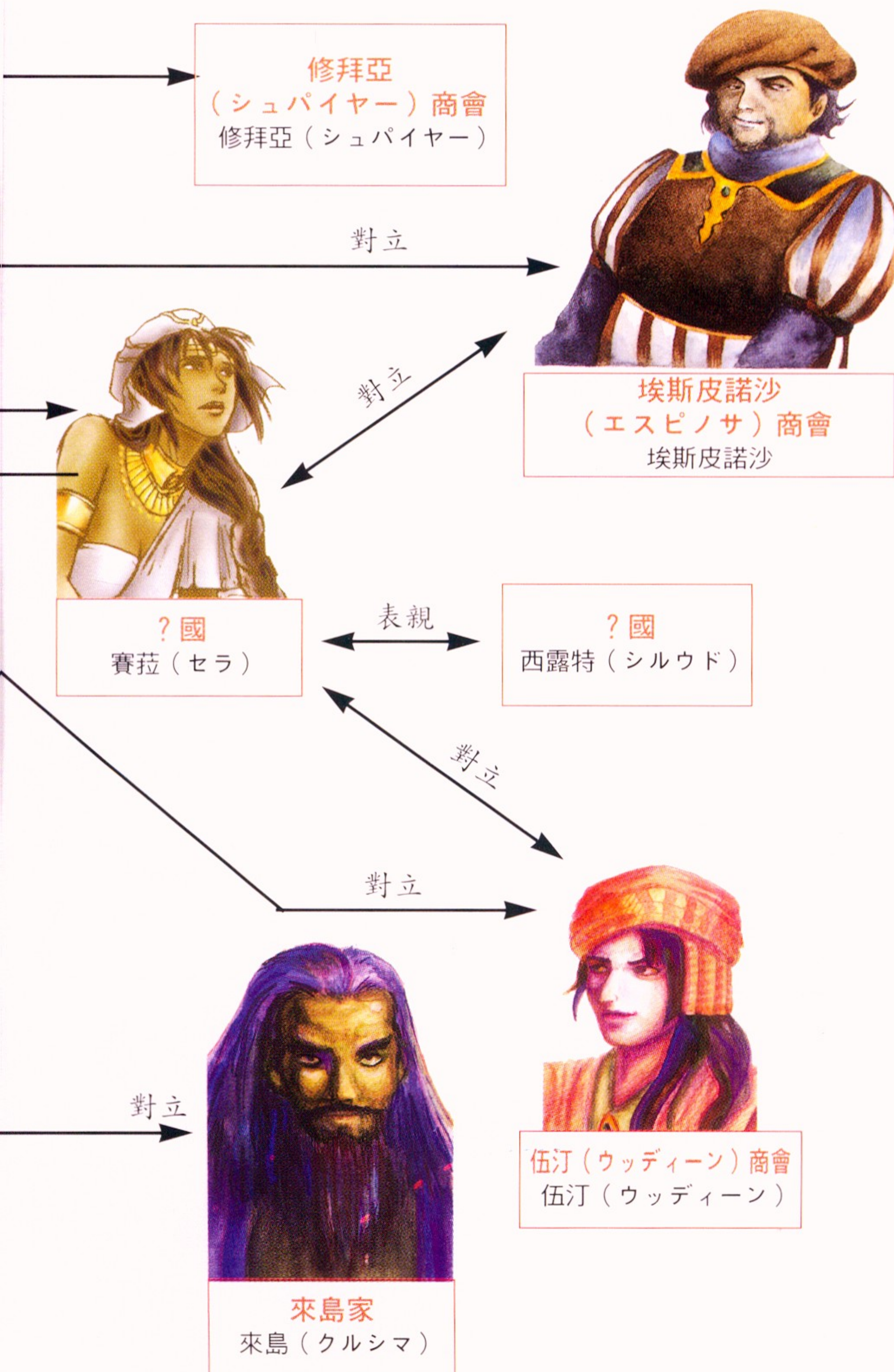

進入結局

※ (對立?) 是依荷德拉姆的行動而有所變更

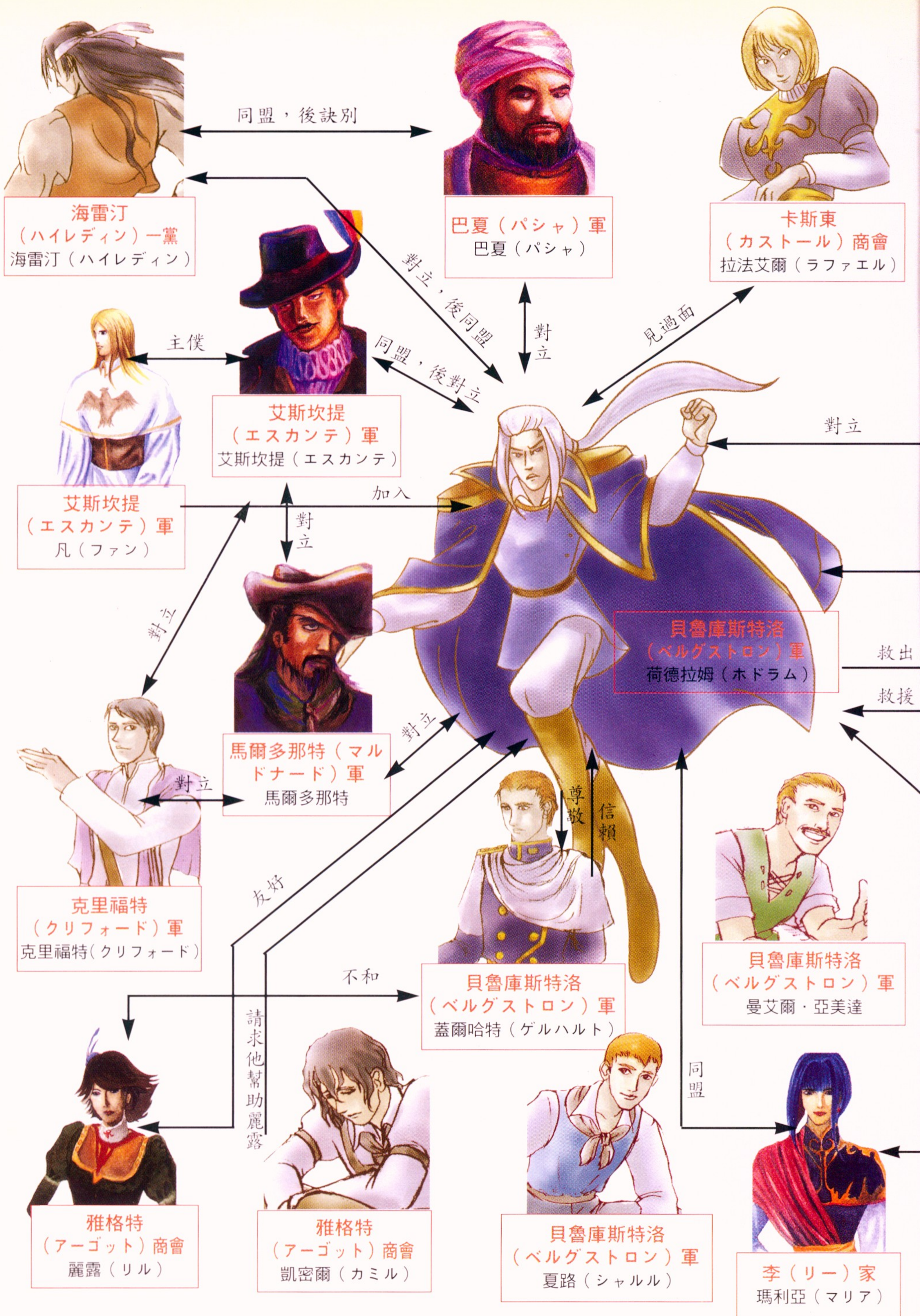

# 雅格特 (アーゴット) 商會

## 麗露 (リル)

# 關連角色相關圖

以成為世界第一商人為目標的麗露和青梅竹馬的凱密爾，以及朋友費南度、艾米利奧一起從阿姆斯特丹展開了旅程。

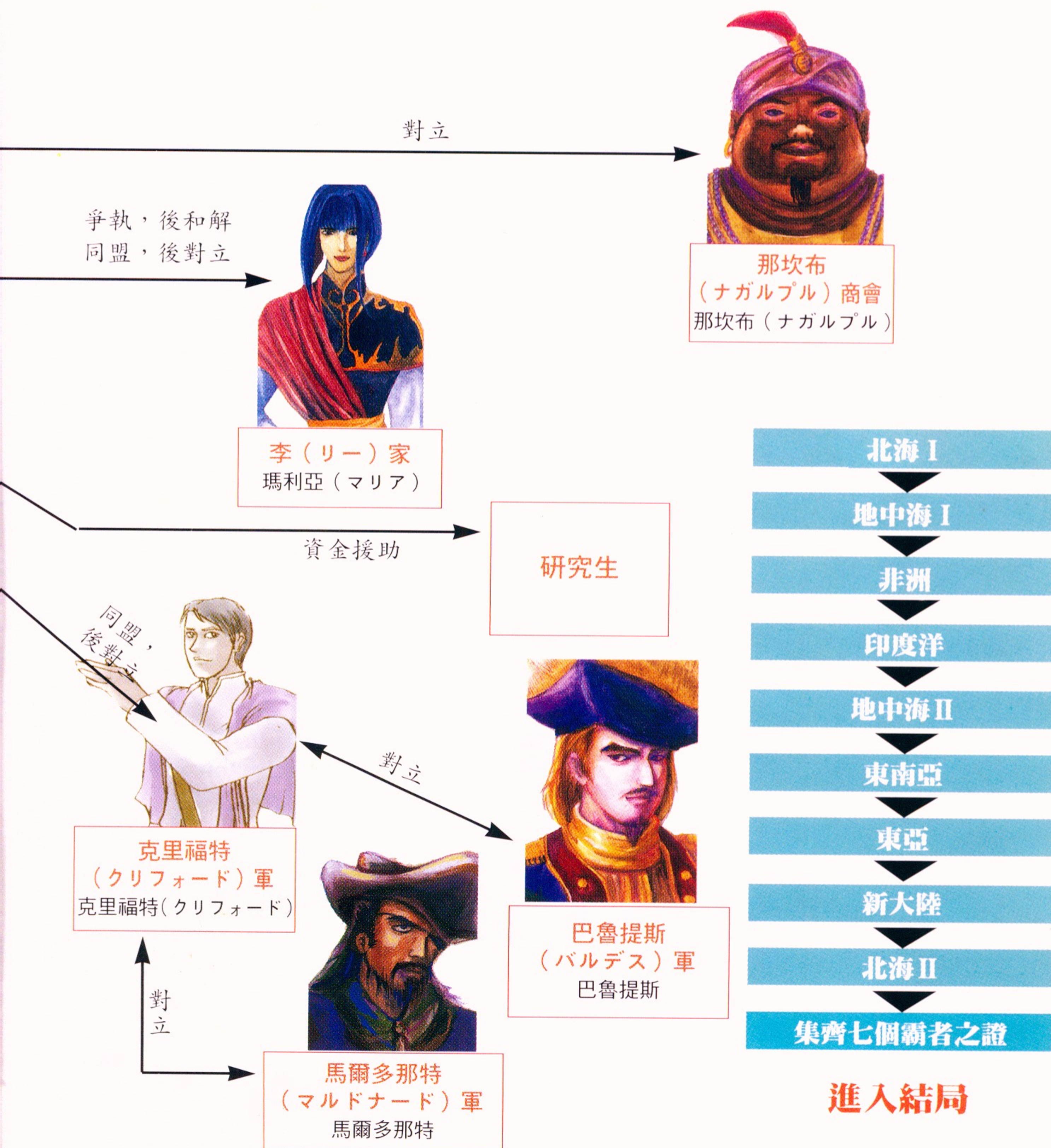

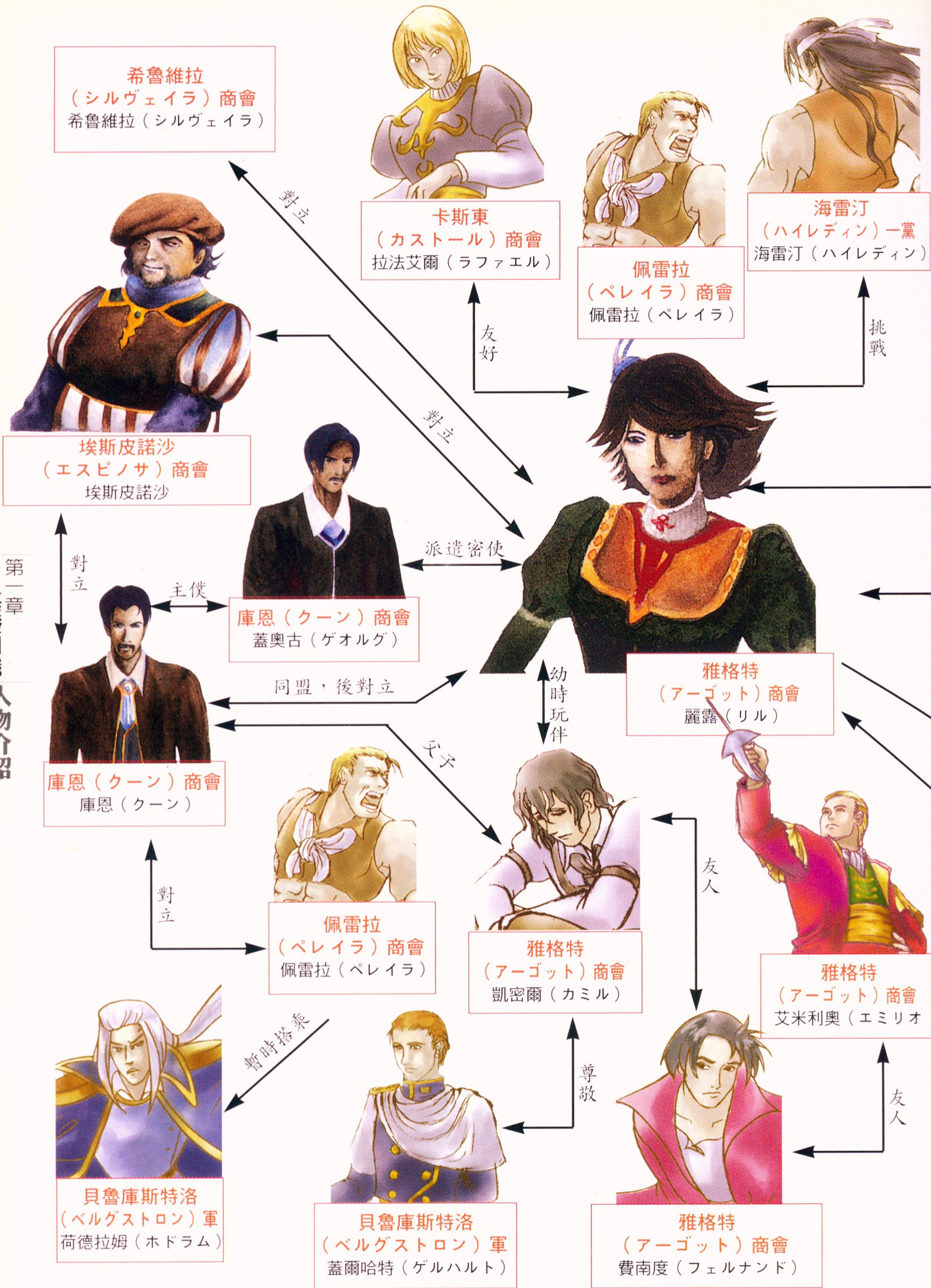

# 李家 (リー家)

# 瑪利亞 (マリア)

# 關連角色相關圖

為打倒宿敵來島，瑪利亞和獻編成了一個非正式的艦隊，帶著伊安、行久、約翰以及利查德離開了故鄉杭州。



那坎布 (ナガルプル) 商會  
那坎布 (ナガルプル)

尊敬



卡利亥特 (カリカット) 的酒店女郎  
蓓娜吉兒 (ベナジール)



艾斯坎提 (エスカンテ) 軍  
艾斯坎提 (エスカンテ)

對立



馬爾多那特 (マルドナード) 軍  
馬爾多那特

同盟



克里福特 (クリフォード) 軍  
克里福特 (クリフォード)

主僕

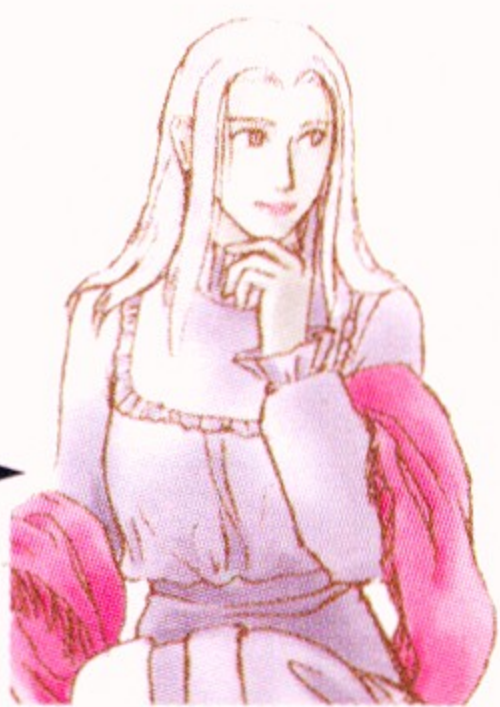

比安卡 (ビアンカ)



李 (リー) 家  
利查德 (リチャード)

兄妹



※ (同盟?) 是依瑪利亞的行動而有所變化

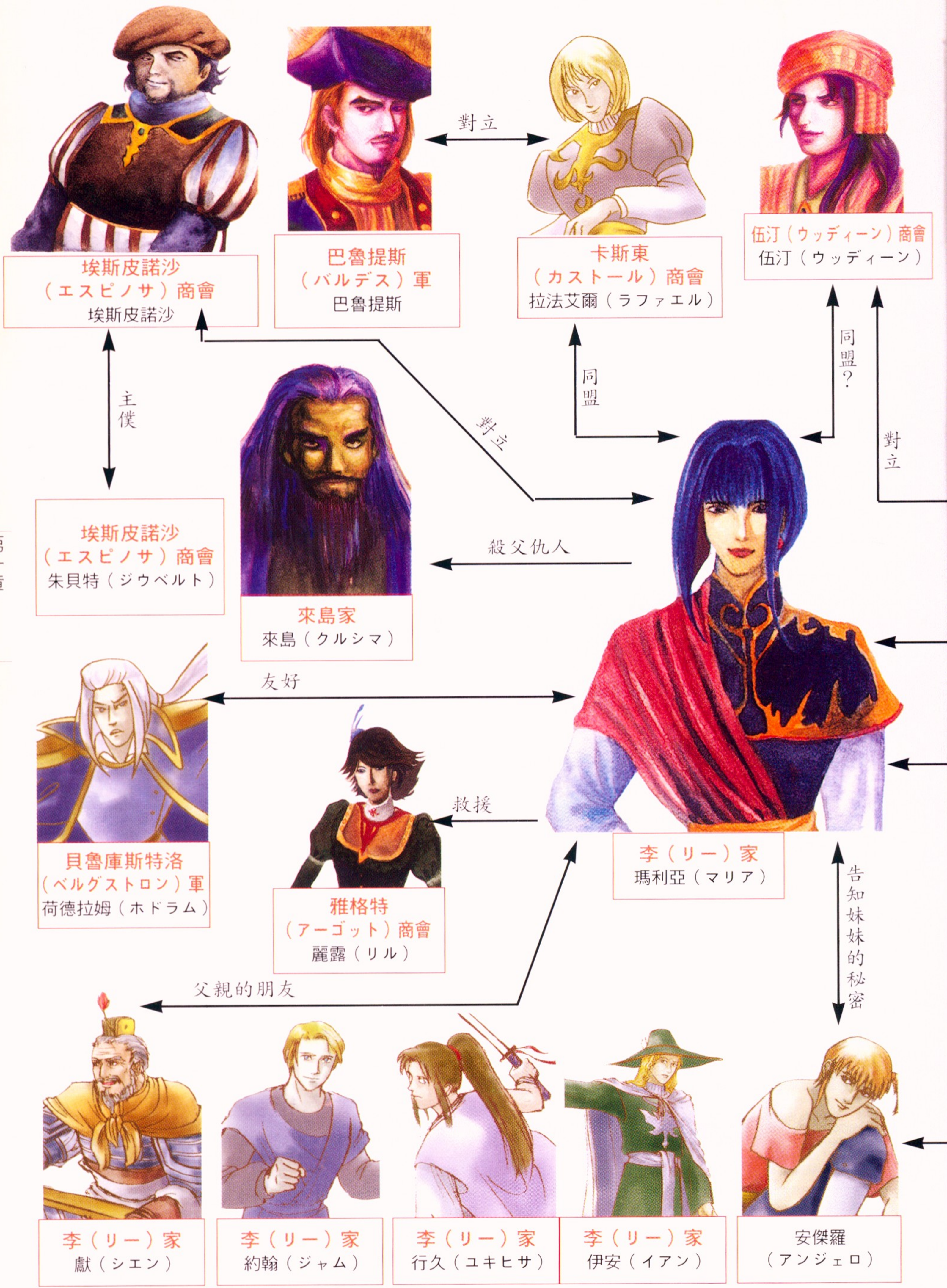



# 各主角的劇情簡介



17歲 為追隨過去帶領葡萄牙王國掌握海上交通的航海者們的足跡而和夥伴們一起航向大海，興趣是彈小提琴和看書。



## Rafael Castor

### 拉法艾爾·卡斯東

ラファエル・カストール

第一章  
基礎知識  
人物介紹

#### 拉法艾爾DATA

體力	59
敏捷性	60
魅力	70
知力	62
精神力	58
運勢	61
經驗值	200

※ 只有拉法艾爾的能力會隨著遊戲開始後的設定而有所差別

卡斯東（カストール）商會統帥

基本資料

國籍 葡萄牙  
（ポルトガル）  
根據地 里斯本  
生日 3月5日  
星座 雙魚座  
持有金額 30000

船艦加魯德意拉號  
（小型三角帆船（ラ  
ティーナ級）



## 拉法艾爾·卡斯東

地中海I 對航海的热情

地中海I 序幕

地中海I 首航

地中海I 布魯日（アルジェ）的海

賊—海雷汀（ハイレディン）

地中海I 直布羅陀海戰

地中海I 老學者漢斯（ハンス）和助

手雅爾卡牡斯（アルカディウス）到北海

北海I 到北海

北海I 麗露（リル）和凱密爾（カミル）

北海I 北海的霸者

非洲（アフリカ） 聯合作戰的請求

非洲 聯合戰

非洲 建設新總督府？

非洲 稱霸非洲

印度洋 和伍汀（ウッディーン）相見

印度洋 巴斯拉（バサラ）的大商人

印度洋 拉法艾爾的回答

印度洋 霸者的最後

東南亞 本國軍的反叛

東南亞 佩雷拉（ペレイラ）的傳說

東南亞 和佩雷拉見面

東南亞 美女統帥

東亞 海賊來島（クルシマ）

東亞 來島的滅亡

東亞 瑪利亞（マリア）的地圖

東亞 發現長信宮燈

東南亞 霸者的稱號

東南亞 和庫恩（クーン）決戰

東南亞 庫恩的滅亡

新大陸 I 庫恩的地圖

新大陸 I 發現寶藏

地中海 II 迎向最後決戰

地中海 II 海賊王的情報

地中海 II 和土耳其人的決戰前夕

地中海 II 消滅土耳其人之後

地中海 II 和巴魯提斯（バルデス）的戰爭（1~4）

地中海 II 打敗巴魯提斯

地中海 II 寶藏的地圖

**進入結局**

# 同伴資料

18歲，以身為拉法艾爾家族的一份子而自豪，此外，和傑那斯也是好朋友。喜好鍛練自己的體魄，追求強大的力量。會戴耳飾，原來是因為在讀到書中所記載有一部落的戰士們為了使自己得到神的保護，之後，自己也模仿了這個習慣。



クラウディオ・マナウス

## 克勞迪歐·曼那斯

第一章  
基礎知識  
人物介紹

### 克勞迪歐DATA

體力 74

敏捷性 58

魅力 49

知力 34

精神力 55

運勢 62

經驗值 250

### 克勞迪歐·曼那斯

基本資料

國籍 葡萄牙  
星座 處女座

# 同伴資料

## 傑那斯・巴撒

ジエナス・バサー

19歲，對世界上的任何事物，不論好壞，都擁有高度的興趣，特別是在機械方面，更是拿手。而在克勞迪歐（★）的介紹之下，認識了拉法艾爾，而在一起看書之後，友誼變得更加深厚，在以荷德拉姆或麗露為主角的劇情中，會在里斯本，加入主角的陣營。

### 魔法の革手袋（魔法皮革手套）

● 哥本哈根（コペンハーゲン）的出港所

傑那斯為了要修改船隻而不慎讓手受傷，而在出港所的兄弟那裡聽到魔法手套的傳說，而且好像是在丹麥的日德蘭半島上。

### アリストルコスの望遠鏡（阿利斯塔克的望遠鏡）

● 阿拉伯（アラブ）的港口

◎ 大約是在20年前遇難的葡萄牙船隊所持有。距離再遠也可清楚看見，就連月亮上面凹凹凸凸的坑洞也可以看得一清二楚。

### ユダの魔劍（猶太之劍）

● 全部的城市中的同業公會

◎ 傑那斯的艦隊停泊在意大利  
在耶穌的十二名弟子中，唯一一個背叛他的人—猶大，他所持有的一把魔劍，而有關於這把劍的消息，傑那斯是在收到一封信後才知道的。

※ 表示沒有這個角色就無法發現的道具



### 傑那斯・巴撒DATA

體力 46

敏捷性 74

魅力 60

知力 70

精神力 53

運勢 45

經驗值 170

### 傑那斯・巴撒

基本資料

國籍 葡萄牙  
星座 雙魚座

第一章

基礎知識

人物介紹

# 同伴資料

## 弗里奧·艾聶科

フリオ・エルネコ



68歲 以前曾是位小有名氣的水手，一面在里斯本經營一家小批發店，另一方面，為了要債和興趣，偶而也會到各地方走走。是一個只要沒酒喝就覺得活不下去的人。在以荷德拉姆或麗露為主角的劇情中，會在熱那亞加入主角的陣營。

### 王者の像（王者之像）

●塞爾維亞的教堂

◎擁有リグ＝ヴェーダ（古吠陀經）  
「王者之像」是在船身前端的雕像之一，一定要有「アクスム王の金印（亞克斯姆王的金印）」才能將它拿到手。

### ミネルヴァの盾（米涅瓦之盾）

●地中海的港口

◎克里斯汀娜的艦隊在東南亞停泊時

在主角稱讚克里斯汀娜（★）就好似羅馬神話中的戰鬥女神－米涅瓦時才想起了有關於這個道具的傳說。

弗里奧·艾聶科（フリオ・エルネコ）

基本資料

國籍 西班牙  
星座 牡羊座

### 弗里奧DATA

體力 48

敏捷性 59

魅力 66

知力 74

精神力 65

運勢 68

經驗值 10600

# 各主角的劇情簡介



## 貝魯庫斯特洛軍統帥

27歲，完成再獨立的瑞典王國的提督。為了完成國家在世界稱霸的野心，而率領著私掠艦隊，朝向將本國的艦隊成為世上最強的目標前進。

荷德拉姆·約金·貝魯庫斯特洛

ホドラム・ヨオキム・ベルグストロン



Hoodlum Joakim Bergstrom

第一章  
基礎知識  
人物介紹

### 荷德拉姆DATA

體力	83
敏捷性	69
魅力	78
知力	55
精神力	73
運勢	48
經驗值	7800

### 荷德拉姆·約金·貝魯庫斯特洛

基本資料

國籍 瑞典  
 根據地 斯德哥爾摩  
 生日 7日12日  
 星座 巨蟹座  
 持有金額 45000  
 船艦  
 威斯塔羅斯號  
 中型大桅橫帆船



# 荷德拉姆·約金·貝魯庫斯特洛



# 同伴資料

## 蓋魯哈特·安迪倫卡茲

ゲルハルト・アーデルンカッツ

37歲，以前原是為了掃除海賊而成立的私設海軍之司令官。因某個事件而退役。是位有禮貌的紳士，且精於劍術。待人雖然嚴格但情感卻脆弱，在以拉法艾爾或麗露為主角的情況下，會在漢堡加入主角的陣營



### 掃滅のカッツバルケル（除惡之重劍）

● 布魯日（ブルージュ）港  
蓋魯哈特在這裡附近和海賊發生戰鬥時，丟掉了配劍（カッツバルケル）。

### 教經の胴丸具足（教經的武具）

● 大板、長崎的港口  
當蓋魯哈特聽到有關數百年以前的武將—平教經的傳說時，聽到他和華麗耀眼的鎧甲一同消失在海峽深處的事蹟時，深深地被感動。

### 蓋魯哈特·安迪倫卡茲

#### 基本資料

國籍 德國  
星座 獅子座



### 蓋魯哈特DATA

體力	44
敏捷性	73
魅力	50
知力	83
精神力	55
運勢	60
經驗值	7500



# 同伴資料

22歲，科學主義者，總是想以武器的威力，來證明科學擁有壓倒性的力量。個性稍微有點奇怪。每天埋首於砲擊系武器的研究中，因此時時會從實驗室中傳出爆炸聲響，總是使街上的人們十分困惑。以拉法艾爾或麗露為主角的劇情中，會在哈瓦那（ハバナ）加入主角的陣營。



## 夏路·強·洛修弗

シャルル・ジャン・ロシュヴォール

### ガラスの製法辞典（玻璃的製法辞典）

● 威尼斯（ヴェネツィア）的廣場  
一到威尼斯的廣場，主角會從不相識的亞洲人手中得到「ガラスの製法辞典（玻璃的製法辞典）」。

### 琥珀色のブリガンティ（琥珀色的護胸）

● 綠角（ヴェルデ）

◎ 擁有一個以上的琥珀

當艦隊為了琥珀而煩惱不已時出港所的大哥會和夏路聊天。他會告訴夏路：在這個海角附近的海面上有著許多的島嶼，而在這些島之中，有一座島上，會閃耀著奇特的琥珀色光輝。

### 夏路·強·洛修弗

#### 基本資料

國籍 法國  
星座 摩羯座

### 夏路DATA

體力	69
敏捷性	79
魅力	65
知力	68
精神力	78
運勢	57
經驗值	11300

# 同伴資料

39歲 造船工匠。

非常喜歡船，比起設計船，更重視實際上已經存在的船。航向大海去，興趣是寫詩，在以拉法艾爾或麗露為主角的劇情中，會在聖喬治（サン＝ジョルジュ）加入主角的陣營。



マヌエル・アルメイダ

曼艾爾·亞美達

第一章  
基礎知識  
人物介紹

## ヴェパルハルバード（毒蛇斧槍）

●索法拉（ソファラ）的遺跡  
從守衛遺跡的士兵，聽到了有關於所羅門王的傳說，內容是說所羅門王擁有能操控魔王的寶劍。

## アッティラスーツ（阿提拉裝）

●拉古札（ラゲーサ）的廣場  
◎將契托里涅（チェントリオネ）軍消滅，或使他成為自己的屬下，聽過這樣一個傳聞，在亞洲的騎馬民族一奔族的阿提拉王的鎧甲在他死後好像被某人帶到西北方（北歐）。

## フェイディアスの鑿（費迪亞斯的鑿子）

●希臘（ギリシャ）的造船廠  
傳說中的雕刻家費迪亞斯在雕刻作品時，所使用的奇幻之鑿子。而曼艾爾的等級要有一定的程度時，才可擁有這把鑿刀。

### 曼艾爾·亞美達

基本資料

國籍 葡萄牙  
星座 巨蟹座

### 曼艾爾DATA

體力	48
敏捷性	72
魅力	59
知力	79
精神力	61
運勢	63
經驗值	6550

# 各主角的劇情簡介



## 雅格特商會統帥

在荷蘭這個新興國家裡，有個年僅16歲卻很有雄心壯志的女孩－麗露。她已經取得了她夢寐以求的通商許可證，並和童年時期的朋友凱密爾攜手，憑著與生具來的直覺，打算以世界為舞台，闖出一些名堂。



## 麗露，雅格特

リル・アーゴット

*Lie Argot*

第一章  
基礎知識  
人物介紹

### 麗露DATA

體力	49
敏捷性	54
魅力	69
知力	70
精神力	78
運勢	66
經驗值	3250

### 麗露，雅格特

#### 基本資料

國籍：荷蘭  
根據地：阿姆斯特丹  
生日：8月20日  
星座：獅子座  
持有金幣：35000  
旗艦：亞倫海姆號  
(小型三角帆船)



# 麗露，雅格特

第一章  
基礎知識  
人物介紹



**進入結局**

# 同伴資料

凱密爾今年16歲，在12歲的時候，碰到一個與自己年紀相仿的女孩—麗露，由於對麗露所處的環境感到同情，再加上麗露本身所具有不可思議的魅力。於是就待在她的身邊幫忙，直到現在。



凱密爾·馬里努斯·奧菲魯艾賽爾

カミル・マリヌス・オーフェルアイセル

第一章  
基礎知識  
人物介紹

凱密爾·馬里努斯·奧菲魯艾賽爾

基本資料

國籍：荷蘭·星  
座：天秤座

## 凱密爾DATA

體力 61

敏捷性 67

魅力 68

知力 57

精神力 52

運勢 36

經驗值 770

# 同伴資料

費南度今年22歲，是西班牙語系南美人，母親為印第安人，是一個在熱鬧的港口都市工作的酒吧女郎，費南度自小生長在充斥著酒、香菸賭博的環境中，尤其是賭博對他來說，是從少年時代就開始的消遣娛樂，他擁有敏銳的觀察力與洞察力，以拉法艾爾或荷德拉姆為主角進行遊戲時，會在委拉克路斯（ヴェラクルス）加入。

## 費南度・迪亞斯

フェルナンド・ディアス



### 奇跡の弾丸のペンダント (奇跡子彈垂飾)

●綠角（ヴェルデ）

◎經過5年以上的時間

主角一到了綠角的港口，船夫就過去問他是否相信有奇蹟，回答相信（信じる）的話，就能得到聽說能呼喚奇蹟的子彈垂飾。

### 惡魔の像（惡魔之像）

●雅加達（バタヴィア）的遺跡有著惡魔的咀咒，看了令人不寒而慄的船頭像。在雅加達的遺跡內可以發現。

### 費南度・迪亞斯

基本資料

國籍：西班牙  
星座：金牛座



### 費南度DATA

體力	65
敏捷性	53
魅力	61
知力	76
精神力	63
運勢	88
經驗值	5900

# 同伴資料

艾米利奧19歲，從小的時候就被同年齡的小孩嘲笑他遲鈍，艾米利奧在無關自己意志的情形下，成了副鬥牛士。他最喜歡吃東西，所以對於有關於食物的流傳典故都很清楚，以拉法艾爾或荷德拉姆為主角來進行遊戲時，會在塞爾維亞（セビリア）加入。

## ヘスティアの釜（赫斯提亞的鍋子）

●賽普勒斯（キプロス）・拉古札（ラグーサ）的港口

艾米利奧正在尋找的世界一好吃的食物就是由灶之女神赫斯提亞所作的鍋子所煮出來的東西。

## ミノタウロスの斧（牛頭巨人之斧）

●克里特（クレタ）的酒吧

唯一的線索是聽說過去牛頭巨人曾在這個島上。艾米利奧難得會對武器有興趣。

## トマトの苗木（蕃茄樹苗）

●聖多明尼加（サント＝ドミンゴ），美利達（メリダ）的港口

●擁有2個以上的蕃茄

如果去聖多明尼加，美利達兩港口其中之一，就可以從交易所的老伯手裡獲得蕃茄的樹苗。

## カボチャの種（南瓜種子）

●卡利亥特（カリカット），加爾各答（カルカッタ），安曼（アヴァ）的廣場

●擁有1個以上的香蕉。

艾米利奧追趕拿了香蕉的猴子，並得到猴子所丟出的不可思議的種子。

# 艾米利奧・菲洛古

エミリオ・フェログ



第一章  
基礎知識  
人物介紹

## 艾米利奧DATA

體力 91

敏捷性 66

魅力 40

知力 29

精神力 51

運勢 75

經驗值 2010

## 艾米利奧・菲洛古

基本資料

國籍：西班牙  
星座：金牛座

# 李家(リー家)

## 敵方勢力資料—東亞

統帥 瑪利亞·華梅·李 (マリア・ホアメイ・リー)  
 部下 獻·楊 (シエン・ヤン)

中國人。為了保護受倭寇折磨的人們而率領私下設立的警備艦隊起來戰鬥。擅長外交交涉和策略的女英雄。自稱洗禮名「瑪利亞」是為了能順利的和西方人交涉。



マリア・ホアメイ・リー

海賊

瑪利亞·華梅·李

### 瑪利亞DATA

體力	66
敏捷性	58
魅力	81
知力	86
精神力	69
運勢	78

### 瑪利亞·華梅·李

#### 基本資料

國籍 明  
 根據地 杭州  
 職業 海賊  
 星座 雙子座  
 勢力範圍 東亞洲  
 398

持有金額 40000  
 所有艦隊 春申  
 華昌







# 瑪利亞·華梅·李

東亞洲 開始

東亞洲 令人感到恐怖的瑪利亞

東亞洲 和鐵甲船的對決

東亞洲 和來島對決

東亞洲 稱霸東亞洲

東亞洲 瑪利亞的意志

東南亞 自相殘殺的方案

東南亞 稱霸東南亞

印度洋 伍汀的提案

印度洋 印度洋

印度洋 瑪利亞的話

非洲 遭遇埃斯皮諾沙艦隊

非洲 與克里福特起爭執

非洲 稱霸非洲海域

北海 I 與拉法艾爾相遇

北海 I 稱霸地中海

新大陸 I 和馬爾多那特碰面

新大陸 I 利查德回來(1)

北海 I 和荷德拉姆碰面

北海 I 麗露的危機

北海 I 救援麗露(1、2)

北海 I 利查德背叛

東亞洲 利查德的末日

北海 I 與克里福特對決

北海 I 克里福特滅亡

新大陸 II 與艾斯坎提對決

克里福特 獲得勝利

## 進入結局



### 獻·楊DATA

體力 56

敏捷性 61

魅力 66

知力 75

精神力 84

運勢 65

シエン・ヤン  
獻・楊

### 獻·楊

#### 基本資料

國籍 明  
星座 雙子座  
所有艦隊 ----

## 同伴資料

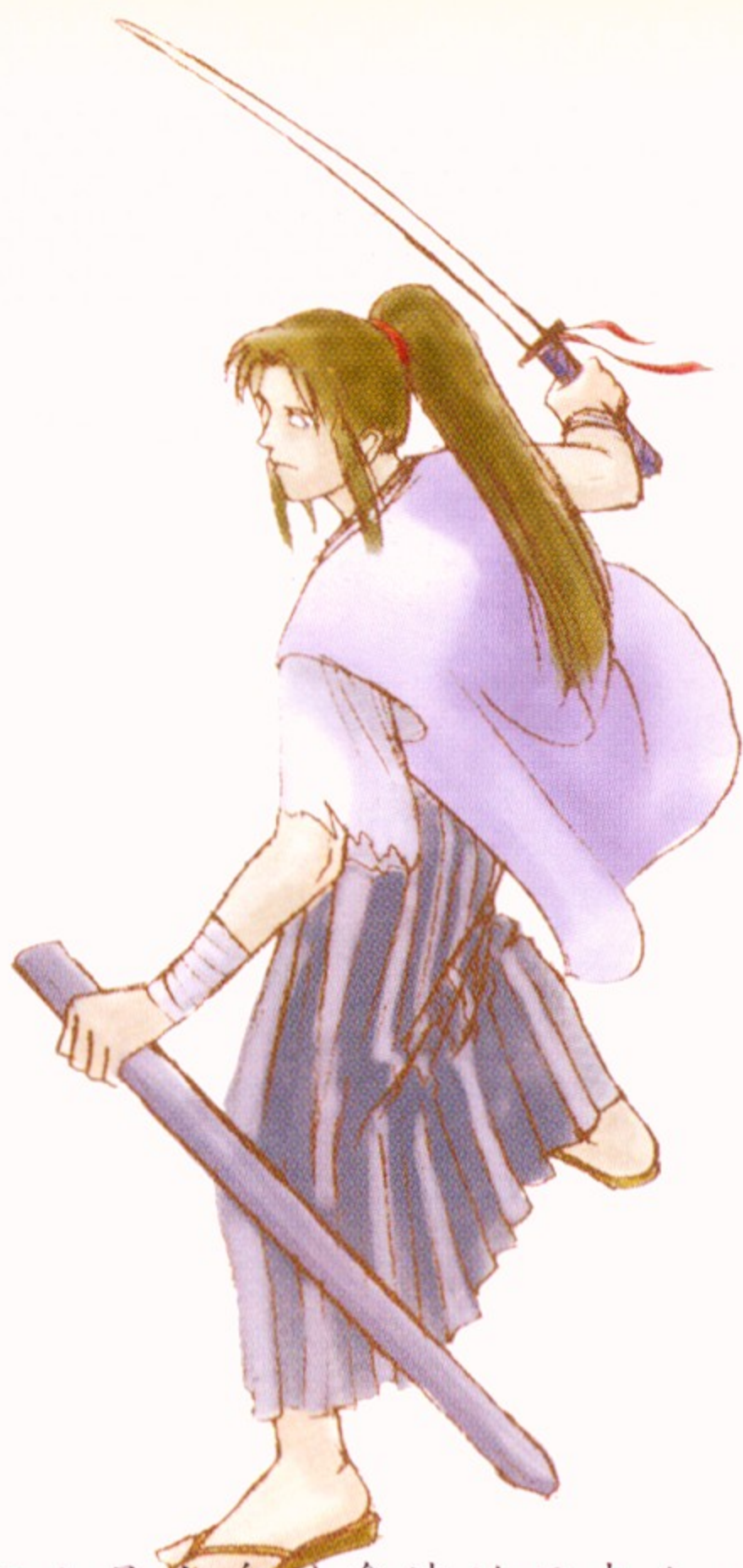

行久是出身於會津的日本人，日本名字為白樹·玄丞·行久·為奧州某位守護大臣「白木屋」的兒子，他的夢想是希望能夠環遊世界，修習各地的劍術，並且取得傳說中的寶劍，完成「白木劍術」。他對於日本的劍和擊劍用的防護用具了解的十分詳細。他為了尋求寶劍，偷偷地躲在海盜船上，之後碰到瑪利亞，成為她的部下，以瑪利亞以外的人進行遊戲時，會在長崎加入陣容。

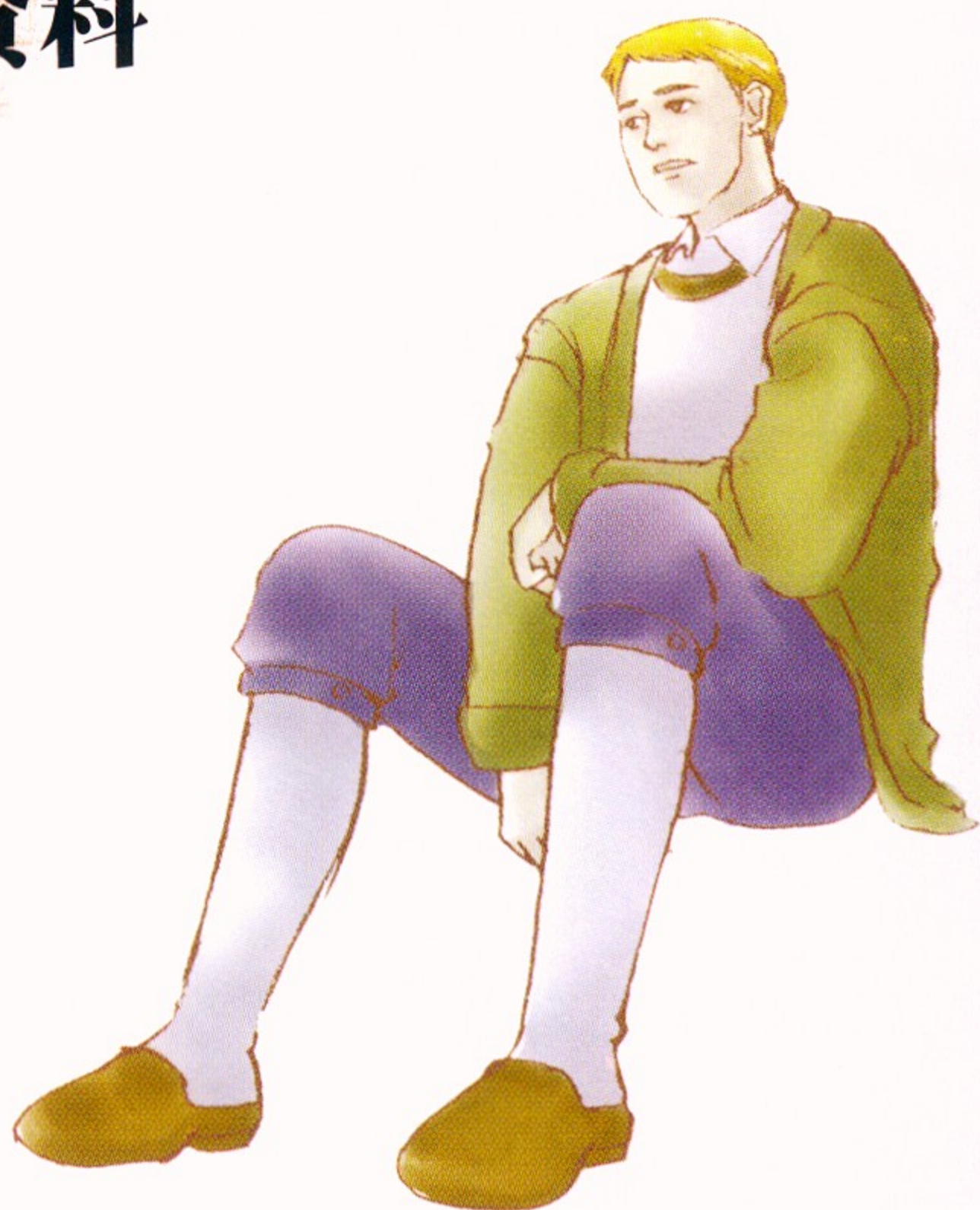

卡羅今年41歲，是出身於威尼斯的義大利人，原本在威尼斯是個十分能幹的商人，可是在他的妻子和女兒都因生病相繼辭心之後，他便離開商場，移往東南亞居住，直到現在他仍一直因為當初太過熱中於事業而失去了和家人相處的機會後悔著。在麻六甲（マラッカ）的交易所裡因為他的經商才能受到讚賞，而加入了陣容。

### 白木DATA

體力	84
敏捷性	76
魅力	66
知力	46
精神力	81
運勢	34

ユキヒサ・ゲンジヨウ・シラキ

行久·玄盛·白木

### 卡羅DATA

體力	58
敏捷性	38
魅力	60
知力	69
精神力	80
運勢	72

カルロ・シナート

卡羅·西那特

#### 行久·玄盛·白木

基本資料

國籍：日本  
星座：金牛座  
所在地：長崎

#### 卡羅·西那特

基本資料

國籍：威尼斯  
星座：金牛座  
所在地：麻六甲

# 同伴資料



雅爾卡杜絲年約20歲，希臘人。雅爾卡杜絲並不是真名，她是雅典當地的博物研究學者漢斯·雷傑爾的助手，她長年致力於研究「霸者的證」，並和漢斯一同登上拉法艾爾的船，她喜歡詩和大自然。是個不多話且謹慎的女性。在非洲事件中顯現出她較真實的個性。她於雅典（アテナ）加入陣容，只有以拉法艾爾進行遊戲時才會加入。



約翰今年25歲，法國人，因為他豪放不羈的性格，所以相當瞧不起只注重繁交纏節和面子的遺族。他因為被冤枉犯罪而被祖國驅逐，在輾轉各地的途中遇到瑪利亞，並登上她的船。以瑪利亞以外的進行遊戲時，會在京城登場，當主角在宿屋住宿時，會發生他私自登上主角的船的事件。

## 雅爾卡杜絲DATA

體力	34
敏捷性	58
魅力	69
知力	32
精神力	54
運勢	57
經驗值	1060

アルカディウス・エイレネ・エウドシオス

雅爾卡杜絲·艾蓮妮·艾伍德希奧斯

## 約翰DATA

體力	65
敏捷性	71
魅力	67
知力	76
精神力	67
運勢	68
經驗值	5550

ジャム・ジャック・ルドワイヤン

約翰·傑克·魯多威亞

雅爾卡杜絲·艾蓮妮·艾伍德希奧斯

基本資料

國籍：希臘  
星座：山羊座  
所在地：雅典

約翰·傑克·魯多威亞

基本資料

國籍：法國  
星座：天蠍  
所在地：京城

第一章  
基礎知識  
人物介紹

## 同伴資料

### 克里絲汀娜 DATA

體力	57
敏捷性	75
魅力	79
知力	65
精神力	61
運勢	46
經驗值	7000

克里絲汀娜今年17歲，是弗里奧·艾聶科的孫女，居住在倫敦，父親是西班牙人，母親英國人，她藉著佛洛明哥舞蹈的輕盈舞步表演了精湛的劍法，是個美麗的女劍士。已和米沃爾訂有婚約，於倫敦（ロンドン）時加入陣容。

（條件：拉法艾爾：要知道雅爾卡杜絲的真實身份。條件：荷德拉姆：賽菴加入。麗露，瑪利亞：弗里奧加入。

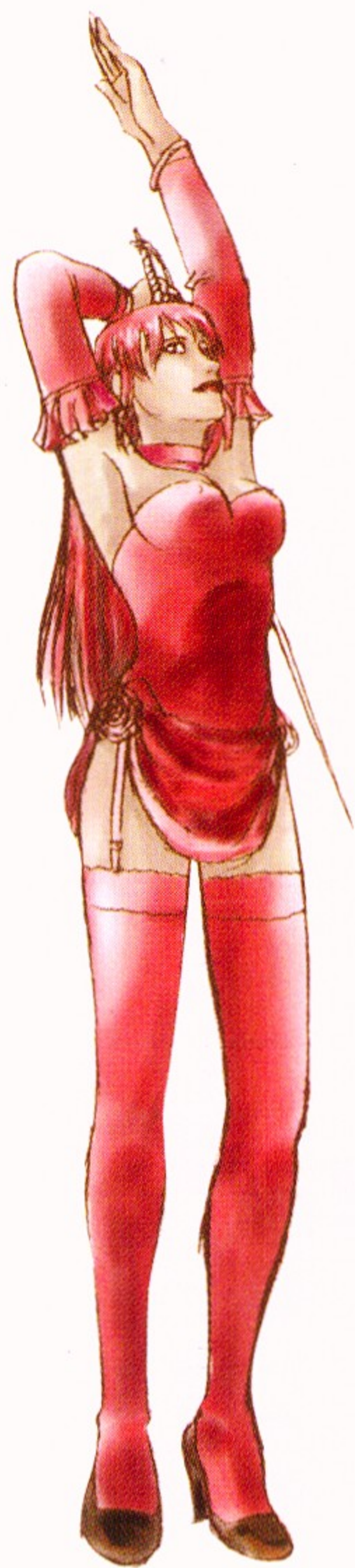

クリステイナ・エルネコ

# 克里絲汀娜·艾聶科

### 克里絲汀娜

#### 基本資料

國籍：英國  
星座：射手座  
所在地：倫敦

### 伊安 DATA

體力	67
敏捷性	86
魅力	70
知力	47
精神力	57
運勢	56
經驗值	7000

伊安今年26歲，是俄羅斯富商的兒子，是個西洋劍的高手，同時也是一個浪漫主義者，不多話，看起來就是一個優雅的美男子。他的船在非洲東岸觸礁遇難，只好以船夫的身分被利查德船隊所雇用，來到中國，後來，經由商人介紹給瑪利亞，於是被瑪利亞雇用。以瑪利亞以外的人進行遊戲時，會於索法拉（ソファラ）登場。



イアン・ドゥーコラ

# 伊安·朵柯夫

### 伊安·朵柯夫

#### 基本資料

國籍：俄羅斯  
星座：牡羊座  
所在地：索法拉

# 同伴資料

## 亞爾 DATA

體力	88
敏捷性	60
魅力	48
知力	39
精神力	74
運勢	40
經驗值	6100

亞爾·菲利德·辛

基本資料

國籍：阿拉伯  
星座：金牛座  
所在地：巴斯拉

亞爾今年19歲，阿拉伯人，在稍微懂事的年紀就以傭兵的身分活躍在戰場上，他因為身為戰士，故有很強烈的自尊心，在巴斯拉（バサラ）為外國人所開設的酒吧裡擔任保鏢，但因為和老闆起了爭執而被開除，遊戲中主角看到後，決定邀請他加入陣容，他對於自古以來的武器和防護用具相當的清楚。



アルフィド・シン

# 亞爾·菲利德·辛

第一章  
基礎知識  
人物介紹

## 薩姆威爾 DATA

體力	64
敏捷性	76
魅力	40
知力	67
精神力	48
運勢	81
經驗值	4100

薩姆威爾·達·漢

基本資料

國籍：英國  
星座：雙子座  
所在地：卡利亥特

薩姆威爾今年16歲，是英國人和遊牧民族的混血兒，有一雙巧手，尤其在料理方面的才能備受肯定，他來到卡利亥特父母親相遇的街上販賣酪農產品，並定居下來。他知道所有關於動物的傳說。在卡利亥特（カリカット）的廣場加入陣容。

（條件：拉法艾爾：弗里奧加入。麗露：凱密爾加入。瑪利亞：約翰加入）。



サムウエル・ダ・カーン

# 薩姆威爾·達·漢

# 克里福特軍

## 敵方勢力資料—北海

統帥 詹姆士·克里福特 (ジェームズ・クリフォード)  
 部下 查爾斯·基爾邦 (チャールス・ギルバン)  
 羅伯特·史托克 (チャールス・ギルバン)

### 詹姆士DATA

體力	80
敏捷性	88
魅力	87
知力	69
精神力	91
運勢	90

既是海賊又是擁有  
 鯊的稱號的英國海軍  
 提督。為一名不受既  
 成常識所拘束的青年  
 將領。他的旗艦「凱  
 拉巴特號」以畫在玻  
 璃上的骷髏為旗幟。

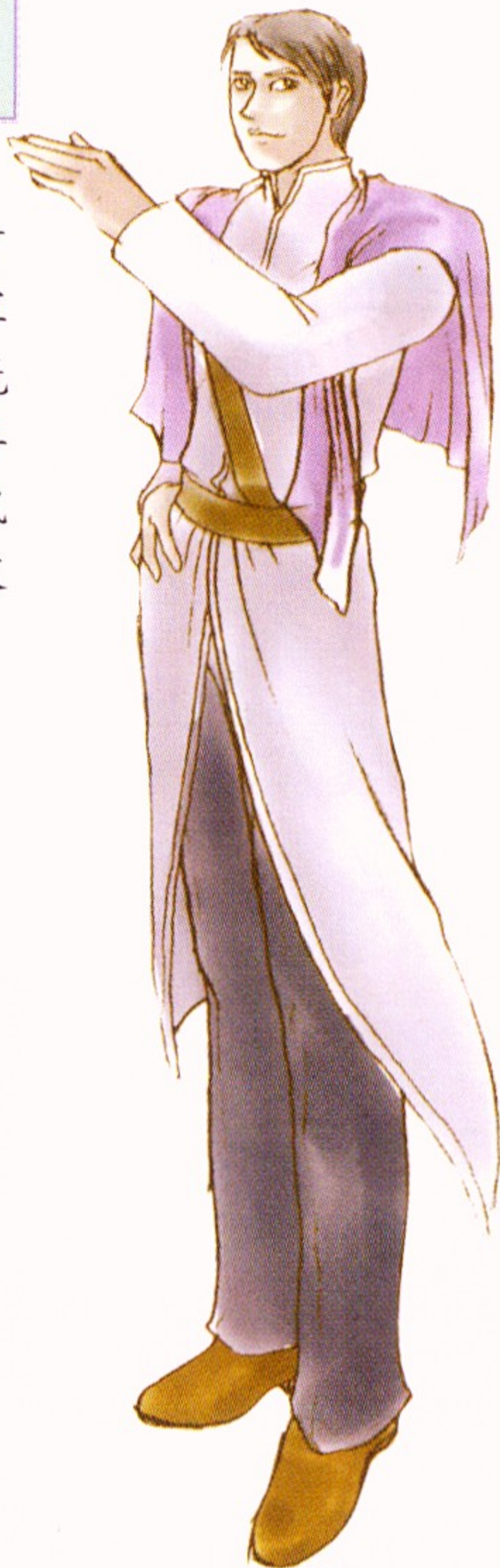

ジェームズ・クリフォード

詹姆士·克里福特

軍人

### 詹姆士·克里福特

基本資料

國籍 英國 (イギリス) 持有金額 120000  
 根據地 倫敦 所有艦隊  
 (ロンドン) 軍用大型西班牙方形帆船  
 職業 海賊兼軍人 軍用中型西班牙方形帆船  
 星座 雙魚座 軍用中型西班牙方形帆船  
 勢力範圍 北海809

### 查爾斯DATA

體力	63
敏捷性	69
魅力	27
知力	67
精神力	69
運勢	71

チャールス・ギルバン

查爾斯·基爾邦

### 查爾斯·基爾邦

基本資料

國籍 英國  
 星座 金牛座  
 所有艦隊 軍用大型西班牙方形帆船  
 軍用中型西班牙方形帆船

### 羅伯特DATA

體力	60
敏捷性	74
魅力	37
知力	45
精神力	43
運勢	55

ロバート・ストーク

羅伯特·史托克

### 羅伯特·史托克

基本資料

國籍 英國  
 星座 山羊座  
 所有艦隊 軍用大型西班牙方形帆船  
 軍用中型西班牙方形帆船  
 軍用中型西班牙方形帆船

第一章

基礎知識

人物介紹

# 休拜亞商會

## 敵方勢力資料—北海

統帥 馬丁·休拜亞 (マルティン・シュパイヤー)

### 詹姆士DATA

體力 68

敏捷性 55

魅力 69

知力 74

精神力 75

運勢 47

在北海，以第二勢力自豪的商人公會領袖。漢薩同盟的一員，為了將歐洲北部納入自己的勢力範圍而擅自侵犯他國的領海。

馬丁·休拜亞マルティン・シュパイヤー

### 基本資料

國籍 德國諸侯 持有金額 30000  
根據地 漢堡 所有艦隊  
(ハンブルク) 小型漢薩式帆船  
職業 商人  
星座 山羊座  
勢力範圍 北海730

マルティン・シュパイヤー

# 馬丁·休拜亞

商人

第一章  
基礎知識  
人物介紹

### 大航海的基本知識

## 漢薩同盟與北方貿易

漢薩同盟是歐洲的都市聯合勢力中的一個，構成漢薩的都市有包含帝國直屬的都市、依賴德國騎士團或波魯梅大公等的都市君主都市也包含在內。大航海時代和都市漢薩的時代重疊(十四世紀後半到十七世紀)，貿易的範圍則以北方為主。主要的交易物品是糧食、穀物、木材、毛織品、海產物品、礦石、鹽等等。這些都是生活的必需品。

因產業革命而人口流入的西歐有著深刻的糧食不足問題，漢薩同盟就藉由東歐的糧食交易而富有起來。



# 亞魯布蓋爾特軍 敵方勢力資料—地中海

統帥 迪尼斯·迪·亞魯布蓋爾特  
(ディニス・デ・アルブケルケ)  
屬下 帕羅·摩萊斯 (パウロ・モライス)

## 亞魯布蓋爾 DATA

體力	55
敏捷性	69
魅力	55
知力	71
精神力	45
運勢	39

從前是位很有權勢的葡萄牙海軍提督，但被舉發他破壞商業條款，在東南亞進行奴隸和麻藥的買賣。



統帥 迪尼斯·迪·亞魯布蓋爾特

ディニス・デ・アルブケルケ

軍人

### 統帥 迪尼斯·迪·亞魯布蓋爾特

基本資料

國籍 葡萄牙 船  
根據地 里斯本 大型西班牙方形帆船  
職業 正規軍的提督 軍用中型西班牙方型帆  
星座 天秤座 船  
勢力範圍 地中海486 武裝寬大型三桅方型帆  
持有金額 90000 船  
所有艦隊  
軍用大型西班牙方形帆

## 帕羅 DATA

體力	65
敏捷性	61
魅力	69
知力	71
精神力	75
運勢	46

### 帕羅·摩萊斯

基本資料

國籍：葡萄牙 星座：獅子座  
所有艦隊 大型西班牙方型帆船  
武裝寬大型三桅方形帆船  
寬大型三桅方形帆船

帕羅·摩萊斯

パウロ・モライス



# 巴魯迪斯軍

## 敵方勢力資料—地中海

統帥 佩特羅·迪·巴魯迪斯 (ペドロ·デ·バルデス)  
 屬下 西蒙·利那雷斯 (シモン·リナレス)  
 加爾西亞·迪·奧畢耶德 (ガルシア·デ·オビエド)  
 亞羅森·迪·洛沙 (アロソン·デ·ローサ)

### 巴魯迪斯 DATA

體力	90
敏捷性	74
魅力	47
知力	81
精神力	87
運勢	32

誇示擁有強大力量的西班牙王國的提督。與馬爾多那特軍，艾斯坎提軍是同盟關係。策畫併吞葡萄牙進而稱霸歐洲。



ペドロ·デ·バルデス

# 佩特羅·迪·巴魯迪斯

軍人

### 佩特羅·迪·巴魯迪斯(ペドロ·デ·バルデス)

基本資料

國籍 西班牙 所有艦隊  
 根據地 二艘軍用大型西班牙  
 職業 正規軍的提督 方形帆船  
 星座 處女座  
 勢力範圍 地中海1323  
 持有金額 150000

### 奧畢耶德 DATA

體力	48
敏捷性	58
魅力	64
知力	75
精神力	60
運勢	70

ガルシア·デ·オビエド

# 加爾西亞·迪·奧畢耶德

### 加爾西亞·迪·奧畢耶德 (ガルシア·デ·オビエド)

基本資料

國籍：西班牙 星座：獅子座  
 所有艦隊  
 寬大型三桅方形帆船  
 武裝中型大桅橫帆船)  
 中型大桅橫帆船

### 羅伯特 DATA

體力	85
敏捷性	76
魅力	72
知力	43
精神力	64
運勢	79

シモン·リナレス

# 西蒙·利那雷斯

### 西蒙·利那雷斯 (シモン·リナレス)

基本資料

國籍：西班牙 星座：射手座  
 所有艦隊  
 大型西班牙方形帆船  
 武裝寬大型三桅方形帆船  
 寬大型三桅方形帆船

# 契托里涅商會

## 敵方勢力資料—地中海

統帥 帕歐羅·契托里涅  
(パオロ・チェントリオネ)

### 契托里涅DATA

體力 65

敏捷性 58

魅力 56

知力 71

精神力 59

運勢 43



不惦記著過去的光榮，現在在地中海持續著零零碎碎的交易買賣。為了要從想掌握全義大利財富的巴夏手中保護自己的勢力而向巴魯提斯尋求保護。

# 帕歐羅·契托里涅

パオロ・チェントリオネ

商人

### 帕歐羅·契托里涅

基本資料

國籍 威尼斯(ヴェネツィア)  
根據地 熱那亞  
職業 商人  
星座 獅子座  
勢力範圍 地中海881  
持有金額 35000  
所有艦隊 商用寬大型三桅方形帆船  
小型三角帆船  
武裝小型三角帆船

### 大航海的基本知識

## 大航海時代與地中海貿易

十五世紀，在歐洲，香料為高價交易品當中的一樣，而支配著香料貿易的則是威尼斯的商人。因為他們在亞力山卓大量購買東洋的香料，到了歐洲則賣出去賺取巨額的利潤。當時，熱那亞和威尼斯並列義大利半島上的海上通商強國。但是到了十六世紀之初，歐洲的商業中心從地中海開始轉移至西班牙。因為葡萄牙發現了印度航線。由西班牙向西航行到達有香料的各島可以買到便宜的香料，地中海的貿易就步上了衰退的道路。

第一章

基礎知識

人物介紹

# 巴夏軍

## 敵方勢力資料—地中海

統帥 哈德姆·阿弗梅特·巴夏 (ハードウム・アフメト・パシヤ)  
 部下 亞爾那裘特·裘米 (アルナジュード・ジェウミー)  
 姆夏利·艾斯·西多拉 (ムシャリ・エス・シドラ)

### 巴魯迪斯 DATA

體力	85
敏捷性	75
魅力	57
知力	87
精神力	69
運勢	66

為中東一帶擁有強大勢力的土耳其帝國之海軍總司令。手握地中海的制海權,和海雷汀從前就有同盟的關係存在。以義大利為目標,對巴魯提斯燃起了對抗之心。



ハードウム・アフメト・パシヤ

軍人

# 哈德姆·阿弗梅特·巴夏

### 佩特羅·迪·巴魯迪斯(ペドロ・デ・バルデス)

#### 基本資料

國籍 土耳其(オスマン=トルコ) 持有金額 140000  
 根據地 伊斯坦堡 所有艦隊  
 職業 帝國海軍提督 軍用巨型槳帆並用船  
 星座 水瓶座 武裝大型槳帆並用船  
 勢力範圍 地中海1509 武裝中型槳帆並用船  
 武裝中型阿拉伯快船

### 西多拉 DATA

體力	53
敏捷性	61
魅力	72
知力	68
精神力	71
運勢	42

ムシャリ・エス・シドラ

# 姆夏利·艾斯·西多拉

### 姆夏利·艾斯·西多拉

#### 基本資料

國籍 土耳其  
 星座 天蠍座  
 所有艦隊 運輸用巨型槳帆並用船  
 大型槳帆並用船

### 裘米 DATA

體力	64
敏捷性	72
魅力	63
知力	66
精神力	76
運勢	53

アルナジュード・ジェウミー

# 亞爾那裘特·裘米

### 亞爾那裘特·裘米

#### 基本資料

國籍 土耳其 星座 天蠍座  
 所有艦隊 巨型槳帆並用船  
 大型槳帆並用船  
 大型槳帆並用船  
 武裝巨型阿拉伯船

# 海雷汀一家

## 敵方勢力資料—地中海

統帥 帕爾巴羅薩・法茲魯・海雷汀  
 (バルバロッサ・ファーズル・ハイレディン)  
 部下 沙里特・亞迦爾  
 (サリド・アジャール)

### 海雷汀DATA

體力	96
敏捷性	91
魅力	78
知力	59
精神力	77
運勢	44

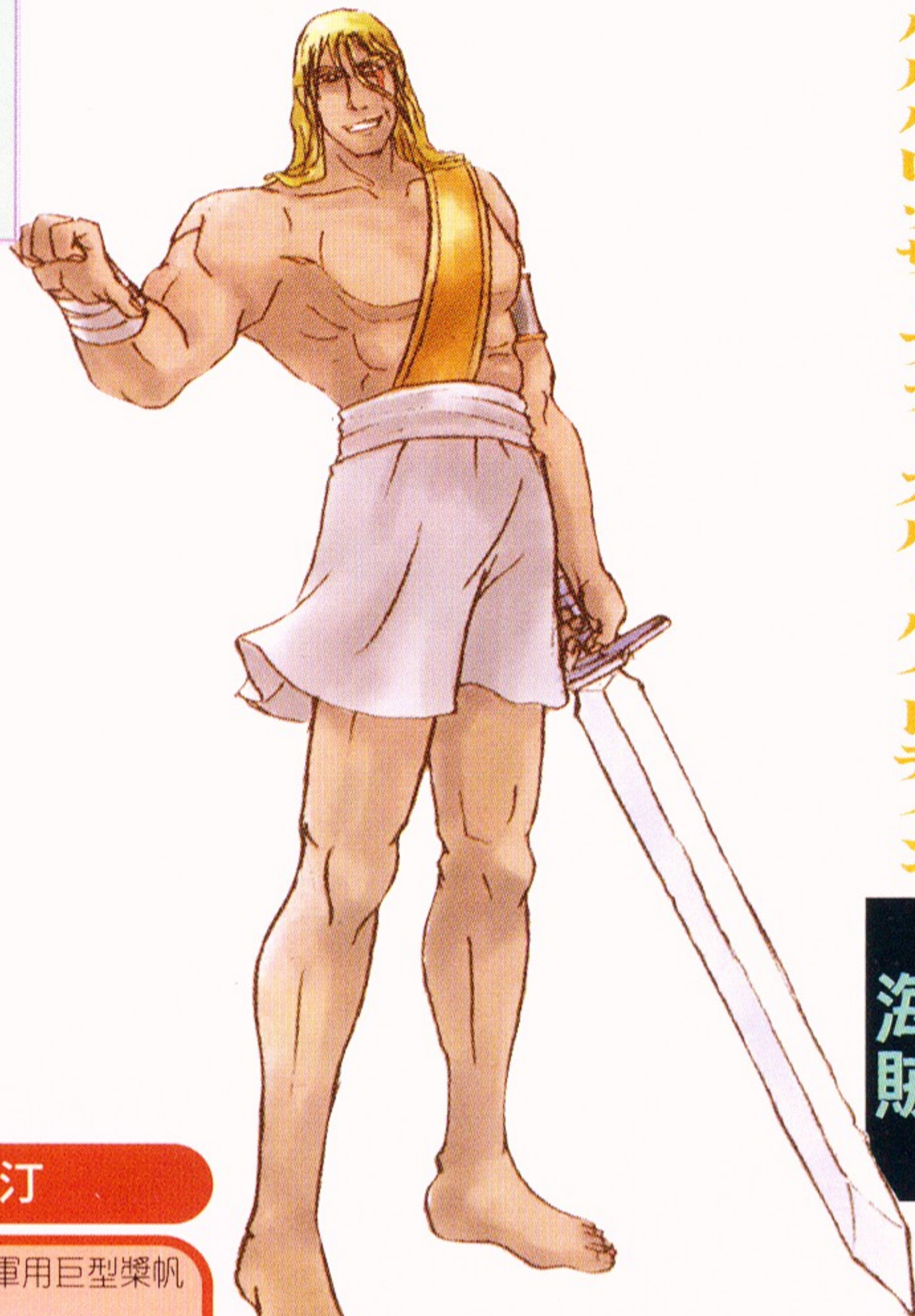

帕爾巴羅薩・法茲魯・海雷汀

バルバロッサ・ファーズル・ハイレディン

海賊

### 帕爾巴羅薩・法茲魯・海雷汀

#### 基本資料

國籍 阿拉伯(アラブ) 所有艦隊 軍用巨型槳帆並用船  
 根據地 亞力山卓(アレキサンドリア) 武裝巨型阿拉伯船  
 職業 海賊 武裝巨型阿拉伯船  
 星座 雙魚座 武裝巨型阿拉伯船  
 勢力範圍 地中海921 武裝巨型阿拉伯船  
 持有金額 45000

以阿爾及爾為根據地，席捲北非的海賊頭目。接受土耳其帝國的援助，騷擾著地中海。其戰鬥能力已經超越了人類的領域。

### 亞迦爾DATA

體力	88
敏捷性	75
魅力	69
知力	31
精神力	81
運勢	11

### 沙里特・亞迦爾

#### 基本資料

國籍 阿拉伯 星座 金牛座  
 所有艦隊 武裝大型槳帆並用船  
 巨型阿拉伯船 巨型阿拉伯船  
 中型阿拉伯快船

沙里特・亞迦爾

サリド・アジャール

統帥 費魯南·希魯維拉 (フェルナン・シルヴェイラ)

### 希魯維拉 DATA

體力	54
敏捷性	51
魅力	33
知力	70
精神力	66
運勢	78

葡萄牙出身的資深探險家，現在是非洲西部全域的象牙買賣商人。他認為在自己勢力範圍內的錢以及特產全部都是自己的東西。

フェルナン・シルヴェイラ

商人

# 費魯南·希魯維拉

第一章  
基礎知識  
人物介紹

### 費魯南·希魯維拉

基本資料

國籍	葡萄牙 (ポルトガル)	勢力範圍	非洲461
根據地	聖喬治 (サン=ジヨルジエ)	持有金額	35000
職業	商人	所有艦隊	商用寬大型三桅方形帆船
星座	巨蟹座		武裝中型雙桅三角帆船 小型方形帆船

### 大航海的基礎知識

## 象牙貿易的繁榮與衰退

十五世紀末，葡萄牙進佔非洲，當歐洲對象牙的需求量提高時，在非洲的獵取象牙活動就變得興盛起來了。象牙被用在鋼琴的鍵盤、撞球運動裡的球以及裝飾房間的工藝品的材料等等。

非洲人以賣掉對自己沒用的象牙來換取槍枝。買賣象牙的地方被稱為象牙海岸(從帕魯馬海面到史利博伊海峽)，象牙和黃金並列為非洲貿易的主要商品。

但是，象牙並不是無窮無盡的資源，因為毫無區分的濫捕而導致大象的數量迅速減少，而象牙貿易就衰退下來。

# 埃斯皮諾沙商會

## 敵方勢力資料—非洲

# 傑洛尼莫·迪·埃斯皮諾沙

ジェロニモ・デ・エスピノサ

商人

### 埃斯皮諾沙 DATA

體力	72
敏捷性	60
魅力	12
知力	73
精神力	82
運勢	70

統帥 傑洛尼莫·迪·埃斯皮諾沙  
(ジェロニモ・デ・エスピノサ)  
部下 朱貝特·克勞斯 (ジウベルト・グラウス)

在東非最大的交易都市索法拉裡販賣名為「女神的誘惑」的麻藥的不道德商人。也經手奴隸貿易、非法打獵，以窮兇惡極的經商手法來賺錢。身邊總環繞著污穢的傳聞。



### 傑洛尼莫·迪·埃斯皮諾沙

基本資料

國籍 葡萄牙  
根據地 索法拉 (ソファアラ)  
職業 商人  
星座 山羊座  
勢力範圍 非洲1027  
持有金額 60000  
所有艦隊  
大型西班牙方形帆船  
商用大型西班牙方形帆船  
武裝寬大型三桅方形帆船  
寬大型三桅方形帆船

第一章  
基礎知識

人物介紹

### 克勞斯 DATA

體力	51
敏捷性	75
魅力	35
知力	76
精神力	73
運勢	44

# 朱貝特·克勞斯

ジウベルト・グラウス

### 朱貝特·克勞斯

基本資料

國籍 葡萄牙  
星座 巨蟹座  
所有艦隊 中型西班牙方形帆船  
武裝寬大型三桅方形帆船  
武裝小型三角帆船

### 大航海の基礎知識

## 最差勁的非法買賣 奴隸交易

在大航海時代裡，葡萄牙貿易的主要物品為胡椒、象牙、黃金以及奴隸。從波爾海峽開始到貝寧的海岸線被稱為奴隸海岸，在這一帶被抓起來當奴隸的人大多數是非洲當地的原住民，他們被當成苦工賣到新大陸去。買賣奴隸為販賣者帶來巨大的財富，而販賣者往往和沿海地區部落的國王或是酋長相互勾結。  
為了廢止這歷史上可恥的非法買賣，以李賓克斯頓為首的傳教士們雖然經過了多年的努力，但到十九世紀為止，奴隸買賣一直都以非法的方式持續著。

# 伍汀商會

## 敵方勢力資料—印度洋

統帥 亞伯拉罕·伊本·伍汀  
(アブラハン・イブン・ウツディーン)  
部下 伊本·尼亞迪 (イブン・ニャーディー)

### 伍汀DATA

體力	78
敏捷性	85
魅力	60
知力	55
精神力	81
運勢	60

控制中東的阿拉伯大商人，也有傳聞是王室的後代子孫。因為態度和藹使人難以想像出他是個果敢敏捷的人。討厭像那坎布那樣貪婪的商人，立志消滅這種人。



アブラハン・イブン・ウツディーン  
商人

亞伯拉罕·伊本·伍汀

### 亞伯拉罕·伊本·伍汀

#### 基本資料

國籍 阿拉伯  
根據地 巴斯拉(バスラ)  
職業 商人  
星座 雙子座  
勢力範圍 印度洋1278

持有金額 70000  
所有艦隊 武裝巨型阿拉伯船  
巨型阿拉伯船  
商用中型阿拉伯快船  
武裝中型阿拉伯快船

### 伊本·尼亞迪

#### 基本資料

國籍 阿拉伯  
星座 金牛座  
所有艦隊 商用巨型阿拉伯船  
武裝中型阿拉伯快船  
中型阿拉伯快船  
小型阿拉伯船

### 尼亞迪DATA

體力	51
敏捷性	53
魅力	73
知力	69
精神力	65
運勢	37

イブン・ニャーディー

伊本·尼亞迪

第一章  
基礎知識  
人物介紹

# 那坎布商會

## 敵方勢力資料—印度洋

統帥 扎莫林·阿法特·那坎布  
(ザモリン・アフマド・ナガルプル)

治理印度一帶的權力者。奢侈任性的暴發戶。他相信用金錢可以買得到世上所有的東西。也很好色。



ザモリン・アフマド・ナガルプル

商人

扎莫林·阿法特·那坎布

第一章  
基礎知識  
人物介紹

### 那坎布DATA

體力	60
敏捷性	34
魅力	22
知力	76
精神力	72
運勢	87

### 扎莫林·阿法特·那坎布

基本資料

國籍	印度都市國家	所有艦隊
根據地	卡利亥特 (カリカット)	巨型阿拉伯船 商用巨型阿拉伯船
職業	地方國王	商用巨型阿拉伯船
星座	雙魚座	中型阿拉伯快船
勢力範圍	印度洋1079	
持有金額	80000	



# 佩雷拉商會

## 敵方勢力資料—東南亞洲

統帥 德亞爾提·洛貝斯·迪·佩雷拉  
 (ドゥアルテ・ロベス・デ・ペレイラ)  
 部下 恩佐·雷吉歐尼 (エンツォ・レジオーニ)

葡萄牙公認的馬來西亞總督。手握著印度及中國的香料貿易。有愛國心，也重視部下，但對無關係的人卻毫不留情。企圖控制印度洋，和掌握香料諸島霸權的庫恩針鋒相對。

### 佩雷拉DATA

體力	87
敏捷性	73
魅力	62
知力	34
精神力	82
運勢	60

### 德亞爾提·洛貝斯·迪·佩雷拉

#### 基本資料

國籍 葡萄牙  
 根據地 麻六甲 (マラッカ)  
 職業 馬來西亞總督  
 星座 天平座  
 勢力範圍 東南亞566  
 持有金額 50000  
 所有艦隊  
 武裝寬大型三桅方形帆船  
 武裝寬大型三桅方形帆船  
 寬大型三桅方形帆船  
 商用寬大型三桅方形帆船

### 恩佐·雷吉歐尼

#### 基本資料

國籍 威尼斯  
 星座 金牛座  
 所有艦隊 商用寬大型三桅方形帆船  
 武裝中型雙桅三角帆船  
 寬大型三桅方形帆船

### 雷吉歐尼DATA

體力	44
敏捷性	59
魅力	65
知力	77
精神力	62
運勢	50

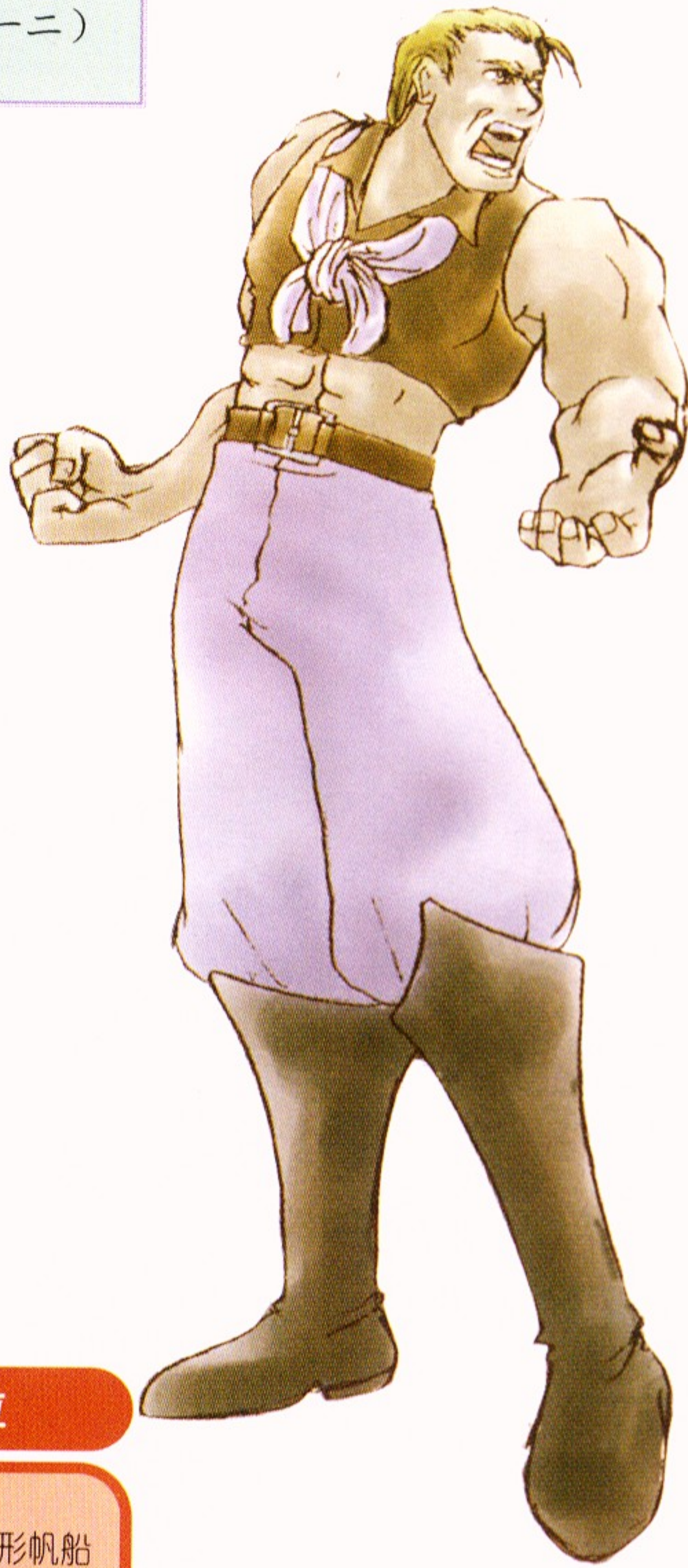

# 德亞爾提·洛貝斯·迪·佩雷拉

ドゥアルテ・ロベス・デ・ペレイラ

商人

第一章  
基礎知識  
人物介紹

# 恩佐·雷吉歐尼

エンツォ・レジオーニ

# 庫恩商會

## 敵方勢力資料—東南亞洲

### 庫恩DATA

體力	74
敏捷性	78
魅力	67
知力	81
精神力	88
運勢	75

統帥 安東尼·馮·庫恩  
(アントニー・フォン・クーン)  
部下 蓋奧古·薩盧茲基塔  
(ゲオルグ・ザルツギッター)  
達維特·弗拉芬  
(ダヴィット・フラーフェン)

支配香料諸島之香料貿易的荷蘭商人。手握著香料的專賣權，擁有莫大的財產。喜好惡意的謀略，不擇手段。



アントニー・フォン・クーン

安東尼·馮·庫恩

商人

### 安東尼·馮·庫恩

#### 基本資料

國籍 荷蘭(オランダ)  
根據地 雅加達(バタヴィア)  
職業 加瓦總督  
星座 射手座  
勢力範圍 東南亞1090  
持有金額 100000  
所有艦隊  
大型西班牙方形帆船  
武裝大型北海三桅方帆船  
船  
大型北海三桅方帆船  
中型北海三桅方帆船

### 弗拉芬DATA

體力	77
敏捷性	59
魅力	44
知力	45
精神力	68
運勢	79

ダヴィット・フラーフェン

達維特·弗拉芬

### 薩盧茲基塔DATA

體力	46
敏捷性	64
魅力	76
知力	80
精神力	84
運勢	35

ゲオルグ・ザルツギッター

蓋奧古·薩盧茲基塔

### 達維特·弗拉芬

#### 基本資料

國籍 荷蘭  
星座 雙魚座  
所有艦隊 武裝大型北海三桅方帆船  
大型北海三桅方帆船  
武裝中型北海三桅方帆船

### 蓋奧古·薩盧茲基塔

#### 基本資料

國籍 德國諸侯 星座 山羊座  
所有艦隊 武裝北海三桅三角帆船  
商用北海三桅三角帆船  
武裝小型護航艇  
武裝小型英國方形帆船

# 來島家

## 敵方勢力資料—東南亞洲

### 來島綜甚DATA

統帥 綜甚・來島（ソウジン・クルシマ）  
部下 長吉・家室（ナガヨシ・カムロ）

體力	79
敏捷性	90
魅力	61
知力	67
精神力	80
運勢	40

為一破壞中國大陸沿岸，以掠奪為職業的海賊頭目。日本姓名為來島綜甚。以長崎為根據地，使用鐵甲船而活躍。雖然沒有什麼錢財，卻以遊擊戰的方式使敵人頭痛苦惱。



ソウジン・クルシマ

## 來島綜甚

海賊

第一章  
基礎知識

人物介紹

### 來島綜甚

基本資料

國籍 日本  
根據地 長崎  
職業 海賊  
星座 水瓶座  
勢力範圍 東亞428  
持有金額 30000  
所有艦隊 武裝大型日本槳帆並用船  
商用中型日本槳船  
小型日本槳船

### 長吉家室DATA

體力	82
敏捷性	35
魅力	67
知力	42
精神力	63
運勢	70

ナガヨシ・カムロ

## 長吉家室

### 長吉家室

基本資料

國籍 日本  
星座 金牛座  
所有艦隊 軍用鐵甲船  
運輸用鐵甲船  
鐵甲船

### 大航海の基礎知識

## 東中國海の海賊 倭寇

從十四世紀後半到十六世紀末，位於遣明船航路上的瀨戶內海和九州の沿岸是海賊的巢穴。被稱為倭寇的日本人海賊集團為所欲為，掛著有八幡大菩薩の旗幟，出沒於東中國海上，只會掠奪、施暴。倭寇活動最興盛的時期是在1552年到1555年，明朝以充實沿海防衛及派遣使者至日本要求禁止倭寇等作為對策，為此，明朝費盡心力，豐臣秀吉統一天下之後，影響力達到瀨戶內海，而日本才終於在1588年頒布海賊禁止令，倭寇從此在歷史的舞台上消失無蹤。

# 馬爾多那特軍

## 敵方勢力資料—新大陸

### 馬爾多那特 DATA

體力	81
敏捷性	70
魅力	45
知力	78
精神力	43
運勢	42

統帥 巴斯凱斯·迪·馬爾多那特  
(バスケス・デ・マルドナード)  
部下 維路斯·威爾海姆·格拉那得  
(ヴェルス・ヴィルヘルム・グラナート)

西班牙的古巴總督代理。實際上是支配加勒比海一帶的海賊頭目，經常襲擊埃斯皮諾沙的商船隊。受到侵害西班牙之交易權的克里福特的妨礙，在經營方面已走投無路。



バスケス・デ・マルドナード

征服者

巴斯凱斯·迪·馬爾多那特

### 巴斯凱斯·迪·馬爾多那特

#### 基本資料

國籍 西班牙  
根據地 哈瓦那(ハバナ)  
職業 海賊  
星座 牡羊座  
勢力範圍 新大陸537  
持有金額 45000  
所有艦隊  
大型西班牙方形帆船  
中型西班牙方形帆船  
武裝寬大型三桅方形帆船  
武裝中型雙桅三角帆船

第一章  
基礎知識  
人物介紹

### 大航海的基礎知識

## 西班牙的征服新大陸

十六世紀初開始，西班牙的冒險事業為搭船出去征服新大陸上未開發的帝國。  
1509年到1519年征服中美洲地峽，1517年到1525年征服墨西哥，1530年到1548年征服秘魯，1535年到1539年征服新格拉那達。在西班牙的征服者中，以科魯提斯征服墨西哥及比薩羅征服秘魯特別的有名。  
但是，等到科魯提斯、比薩羅死後，西班牙即告別了個人事業的征服時代。西班牙重新取回了新大陸，在兩個黃金帝國的廢墟上建設一個新的大陸帝國。

### 格拉那得 DATA

體力	85
敏捷性	62
魅力	26
知力	54
精神力	69
運勢	83

ヴェルス・ヴィルヘルム・グラナート

維路斯·威爾海姆·格拉那得

### 維路斯·威爾海姆·格拉那得

#### 基本資料

國籍 德國諸侯  
星座 水瓶座  
所有艦隊 ----

# 艾斯坎提軍

## 敵方勢力資料—新大陸

### 艾斯坎提 DATA

體力	80
敏捷性	67
魅力	74
知力	81
精神力	78
運勢	73

統帥 迪歐古·迪·艾斯坎提  
(ディオゴ・デ・エスカンテ)  
部下 凡·弗朗哥(ファン・ブランコ)  
荷爾非·阿爾巴賽提(ホルヘ・アルバセテ)

在新大陸(南美洲)擁有巨大勢力的冷酷征服者。雖然和馬爾多那特是同一個國家的國民，卻反目成仇。暗中計劃著脫離西班牙獨立，企圖建立新的國家。



ディオゴ・デ・エスカンテ

征服者

# 迪歐古迪·艾斯坎提

### 迪歐古迪·艾斯坎提

#### 基本資料

國籍 西班牙 (スペイン)  
根據地 委拉克路斯 (ヴェラクルス)  
職業 征服者  
星座 雙子座  
勢力範圍 新大陸866  
持有金額 100000  
所有艦隊  
大型西班牙方形帆船  
武裝寬大型三桅方形帆船  
武裝寬大型三桅方形帆船  
武裝中型雙桅三角帆船

### 阿爾巴賽提 DATA

體力	68
敏捷性	51
魅力	46
知力	64
精神力	78
運勢	79

ホルヘ・アルバセテ

# 荷爾非·阿爾巴賽提

### 荷爾非·阿爾巴賽提

#### 基本資料

國籍 西班牙  
星座 牡羊座  
所有艦隊 中型西班牙方形帆船  
武裝寬大型三桅方形帆船  
武裝寬大型三桅方形帆船

### 凡·弗朗哥 DATA

體力	71
敏捷性	90
魅力	80
知力	61
精神力	63
運勢	65

ファン・ブランコ

# 凡·弗朗哥

### 凡·弗朗哥

#### 基本資料

國籍 西班牙  
星座 處女座  
所有艦隊 大型西班牙方形帆船  
武裝中型大桅方形帆船  
武裝中型大桅橫帆船  
中型大桅橫帆船

# 七海物語

— 港口都市介紹 —

## Chapter 2

孤獨的海上男兒，於瞭望台眺望的目標新港口。流連忘返的酒吧，公道無欺的交易所。航行道具—造船場，人來人往的一廣場，在此章均一一詳細說明。

大航海時代 II · 基礎概要

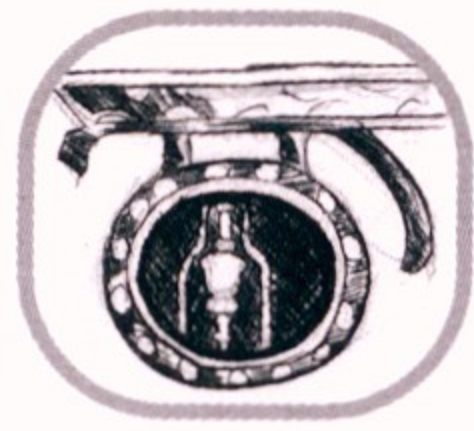

## 廣場

在廣場能夠得到許多如流行商品等等的最新情報。若同行成中有傳教士的話，不但可以不用花錢就可以發派交易商品，也可能自行創造出流行。



## 同業公會

同業公會是能夠購入裝備品或原產物，以及要送給酒場女子禮物的地方。另外，若有副官的話，還可以發談判文件給敵方。

船一進入港之時，航海員會和你說「廣場上似乎聚集了許多人。」這句話，就是這個城鎮中有流行中人氣商品的證據。好事不宜遲，立刻朝向廣場前進吧！

廣場的小商店會設置許多吸引人群的看板。而看板的數量會隨著當地的發展程度低而增減。雖然在這裡無法購入商品，但是卻能打聽到許多關於人氣產品的消息。另外，若擁有傳教士（在禮拜室，說得力有100以上的航海員）的話，就可能不用花錢也發派交易商品給住民。接下來就請衷心期盼配出去的貨，能夠引發最新流行，無論買價，賣價都有不錯的收穫吧！因為流行會在同一文化圈擴散，所以只要能在某一城鎮流行的商品，即使在同一文化圈也會蔚為風潮。

另外，若是運氣夠好的話，也會在廣場上發生特定的流行事件。流行品會隨著該地居民的喜好，環境而決定，例如倫敦是寶石亞力山卓是甘味料、委拉克路斯則是有和藥品相關的流行產生。至於相同種類的交易品之中，到底

會是哪個商品會造成流行呢？這就完全是看運氣了。例如在倫敦的情況下，雖然不知道英女王的婚約戒指上會鑲上那種寶石，但是若能押對寶的話，可就能大賺一筆啦！不過，可要謹慎地掌握住脫手的最佳時機，以免得不償失。雖然可以在這裡的酒場等地方，打聽到關於商品的情報，不過通常等到那時候都已經太慢，而錯失了先機。最重要的是要相信自己對於做生意的第六感直覺，先下手為強。

同業公會僅存在都市（共2處）之中。主要是進行道具的買賣，不過，只要擁有副官（在副官室中的說得力有100以上的航海員）的話，就能夠發出談判文件給在同一海域上的敵方。依同業公會的不同，所賣的商品也會改變，大致上可以購入的道具具有：水手們所使用的裝備品、新的商品、送給酒場女子的禮物等等物品。建議玩家最好趁早買下航海的必要道具一六分儀（里斯本）、羅盤（塞爾維亞）會比較好。

至於發送談判文件，則一律需要金1000兩手續費。不過，相反地敵方也可以發送談判文件，而對方的回覆文件，則會由同業公會的會長負責轉交給玩家。至於交涉成功與否則依副官的手腕來決定。若能成功地締結同盟的話，就會站在同一陣線上抵抗敵人，這可是一項寶貴的「友情」。而宣戰則最好是和敵方佔有率100%的城鎮打契約時，諸如此類的情況下使用。不過，若是當敵人的實力高過自己許多的時候，最好還是不要自不量力，趕緊停戰吧！

另外，當自己在這海域上的勢力達到最強時，擁有該海域的「霸者之證」的時候，就可以壓迫同海域的敵人（說得力100以上）。有可能將敵方納入到自己的手下。若是能順利成功的話，每個月就能收到他們的貢金（所持金10萬以上時，收取其1%）了。

←一大群人聚集人聚集在市場上討論著關於人氣商品的事情。若是人氣還依然足夠的話，現在購入也還來的及。



広場の風景  
流行がすすむる前に  
しっかり見極めてまかす。

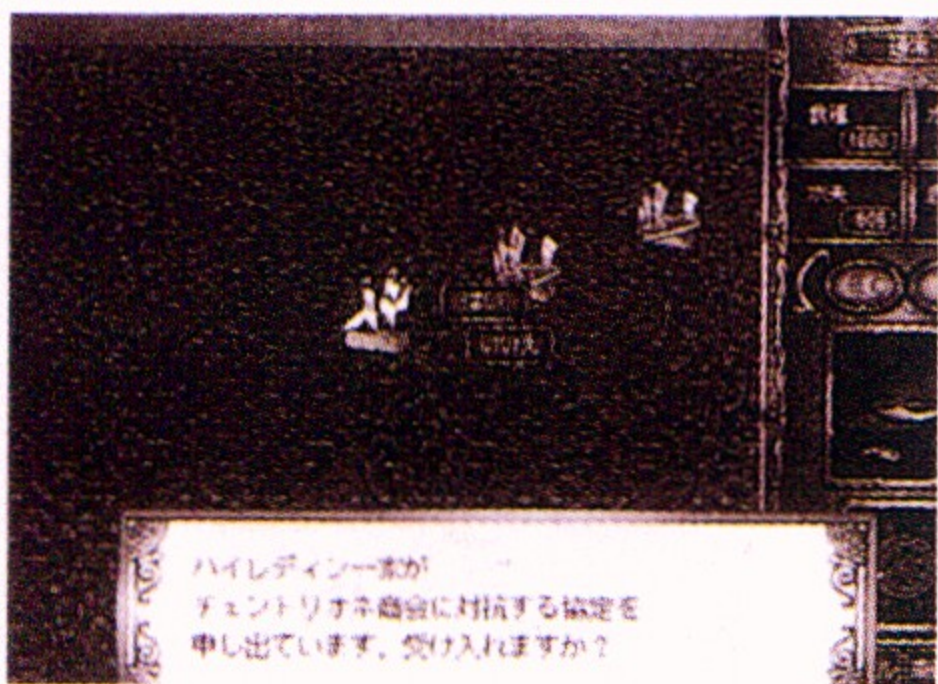

ハイレディン一家が  
フェンリリスの商會に對する協定を  
申し出ています。受け入れますか？

↑在這個偶然造訪的廣場上，發生了酒類商品的流行事件。不過，酒類品是在附近買的的交易品，大可不用操心。

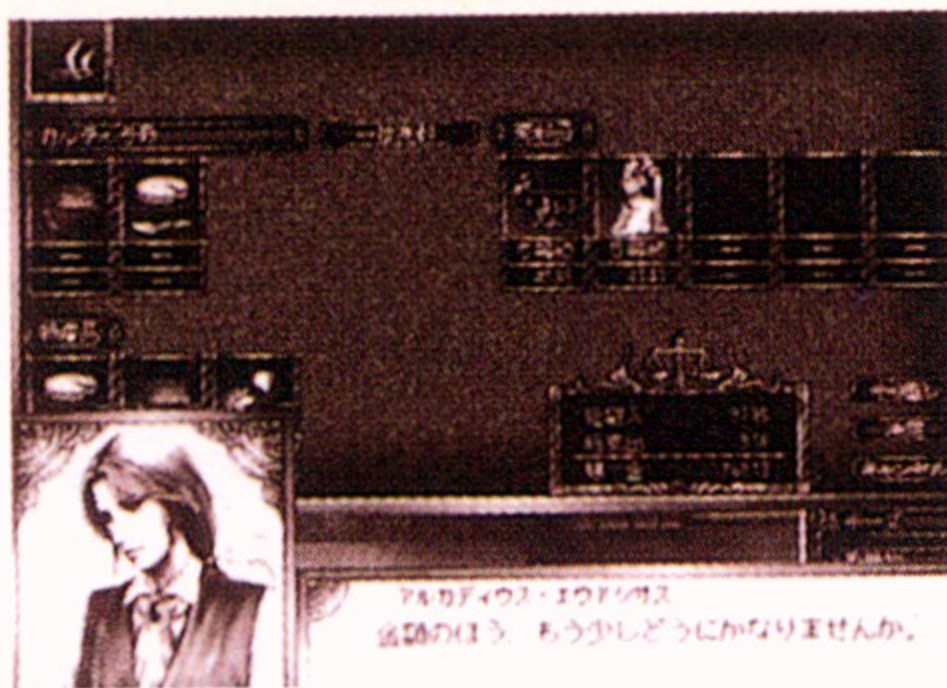

←送給酒場女她們喜歡的禮物之後，就會得到關於道具的有力情報。立刻朝目的地前進吧！



## 酒場

玩家可以在酒場進行招募、情報收集等行動。若擁有參謀的話，就可進行對敵的計謀。不過值得注意的是，某些城鎮會因為宗教的緣故沒有酒場的存在。

酒場是在海上討生活的男子漢的休息站。在這裡喝喝酒，放鬆一下心情，也可以藉著請別人喝酒來打聽一些關於附近城鎮的情報、敵方的最新消息等等活動。另外還會得到可以補給的村鎮所在位置的消息。雖然幾乎所有的城鎮都會有酒場，不過在信奉回教的城鎮中通常都有禁酒令的存在，所以是沒有酒場的，請格外注意。沒有酒場的4個地方是：貝魯特、亞丁、馬斯喀特、索哥德拉。

另外，所能招募的水手的數量會和該城鎮的發展高低呈比例。在發展高的城鎮中，雖然能夠一次就募集許多水手，但是相對的花費也會變大。另外，沒有加以編成而多餘的水手，只能在原地才能解雇。如果想要一次招募很多水手的話，請先好好地請大家喝酒吧！

在二十一個都市中有許多酒場女子在那活動，因為職業的關係，往往會有許多情報。只要能送她們喜歡的禮物，她們就會告訴玩家，在謠言中聽到的關於道具的正確所在位置等小道消息。

若是有參謀（配置在參謀室中，謀略術120以上的海員），就可以在酒場進行計謀的行動。只要付金1000兩的錢，就可以對同一海域的敵勢力施計。把敵艦隊引誘到街上，或作出使其它敵人互相仇視的偽造文書等策謀，這些都只要最低等級的參謀就可以，不過，其它的就需要較高的等級，如：放出不利敵人的惡性流言，需要謀略術150以上；而奪取敵方的佔有率時，則需要謀術200以上。



## 交易所

交易只能在打下契約的城鎮中才能進行。商業投資不但能發展城鎮、提升交易品的等級，以及促使新的交易品的誕生。

每個城鎮中都有交易所，而且若要進行交易就必須要事先和王宮，或是總督府打下契約才可以。在這裡會販售著前5名の特產品，至於買賣的價格則會隨著文化圈、流行的有無、城鎮的狀況（戰爭、疫病等等）而改變。如果能將原產物交給交易所來販賣的話，就會有新的商品出現在交易所了。當在交易所中批貨時，若擁有會計長（主計室中會計術100以上的航海員）的話，就能夠殺價以賺取更多利潤。當會計長的會計術提升至100以上的時候，就能夠付出多一倍的錢，來大量購買貨品。

交易所之中有所謂的人氣商品的存在，當然這些流行中的商品的價格也就不便宜了。當一入港的時候，就在廣場上得到最新人氣商品的情報，但是若想知道其它城鎮的情報的話，只要去調查行情情報就可以啦！各種交易品的行情、流行品等情報一目了然，不過要付閱覽費（金50~200）才可觀看。另外，若能將流行商品大量賣到佔有率80%以上的城鎮中，就有可能會獲得介紹狀或推薦狀。介紹狀可以在港口級的城鎮使用，而推薦狀無論在港口或都市都可使用，這可以用來確立在未訂契約城鎮中的佔有率。

進行商業投資，不但可以使城鎮的商業發展，提升交易品的等級，以及促使新的交易品的誕生。用1~20口單位來進行投資，投資經費以1口發展度100%的金額來計算。當城鎮的佔有率還未到100%的時候，我方的佔有率和勢力值會隨之提升。

### 第二章

#### 系統說明

#### 港口都市介紹





## 宿屋

找不到醫生的時候，能依靠的就只有宿屋了。只有在這才可以回復體力或精神狀態。當戰鬥或遠航回港之後，請一定要來宿屋一趟。

宿屋是能夠治療航海過後疲累的身心的場所。不僅能回復精神狀態，也可以治療傷病。投宿1天需要金1兩。待的愈久則回復的效果愈好。若擁有醫生（配在診察室中，觀察力1500以上的航海員）的話，是可以使用藥劑來替人員診療，不過沒有醫生的情況下，就只好投宿到宿屋了。

另外，若擁有參謀（在參謀室，謀略術1200以上的航海員）得一些關於敵艦隊動向的小道消息。其它還有如：商品行情的大跌、敵艦隊之間的戰爭、被攻擊的城鎮等，諸如此類的八卦。還有一點是，宿屋並不單純只是用來休息而已，在這裡偶爾也會發生關於道具或同伴之間的事件。所以，就算身心都不疲累，有空還是走一趟看看吧！

←航海士的精神狀態變差時，會提不起工作的幹勁。此時就讓他去宿屋好好地休息一下吧！



### 身體的狀態（體調）

健康	非常良好
疲勞	HP稍稍下降的狀態
輕傷	在戰鬥中受到輕傷的狀態。
重傷	HP下降很多
疾病	艦隊中發生疾病的狀態
瀕死	HP歸0，什麼事也無法做

### 精神的狀態

High	高集中力的狀態
元氣	元氣的狀態
輕鬆	輕鬆的狀態
通常	一般的狀態
不爽	心神不定，坐立不安的狀態
混亂	戰鬥過後，一時性的錯亂狀態



## 王宮／總督府

要和城鎮打下契約後，才能進行交易。若進行軍事投資的話，則城鎮的武裝度會上升。另外也可以和當地王宮中的國王殿下借道具來使用。

王宮／總督府是進行，如：和城鎮訂契約、軍事投資的場所。交易往來只能和訂立契約後的城鎮才可進行。同一城鎮最多能和3個勢力打契約。當一城鎮已經和3個其它勢力訂契約了，或被其它勢力獨占契約，以及勢力值的合計達到100%時，就不能夠再和此城鎮訂契約了。此時，可以選擇使用交易所的介紹信、推薦信，或是直接和對方開戰都可以。只要能打敗敵方的艦隊。對手的占有率就會下降，玩家就能趁機和該城鎮打契約了。

至於軍事投資，則需花費武裝度50%的金額來進行。可以投資1~20個單位。當進行投資之後，城鎮的武裝度就會上升。在城鎮市場全體的占有率100%以下的情況時，並且另外還有正在交戰中的敵方勢力時，只要進行軍事投資，並且另外占有率，勢力值就會提升。隨著武裝度提高，不但對防禦敵方的攻擊有效，能建造的船種也會隨之增加。

在自己的基地中的王宮中，可以向國王借用道具（地圖、霸者之證除外）。租金是道具價格的2%，每個月固定收取一定的月租費。若是租用黃金100000以上的高價道具的話，國王會非常高興哦！

### 金100000以上的高價道具

道具名	價格
ユダの魔劍	100000
妖刀村正	100000
背徳のバンテッドメイル	100000
精勵の太綱	120000
メデューサの盾	125000
趙子龍の槍	132000
アレスの聖槍	170000
サラディンの銀の鎧	220000
聖劍エクスカリバー	250000
カール・マルテルの甲冑	270000



## 造船所

造船所是進行購入、改造、修理的地方。若是擁有造船工匠的話，就能減少支出費用。要編成地方艦隊，則需要金100000兩。

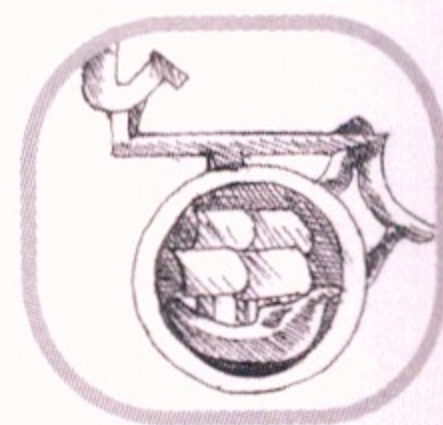

## 出港所

出港所是可以進行物資（水、糧食）的補給、貨物的編成等事項的地方。水通常都是免費的，不過有時候會依所屬的文化圈不同，而需要用錢買水。

←買了新船之後，首先要進行改造。並不是只單純地增造房間的間數，希望玩家能裝換上新的大砲，或增設一些追加的裝備。

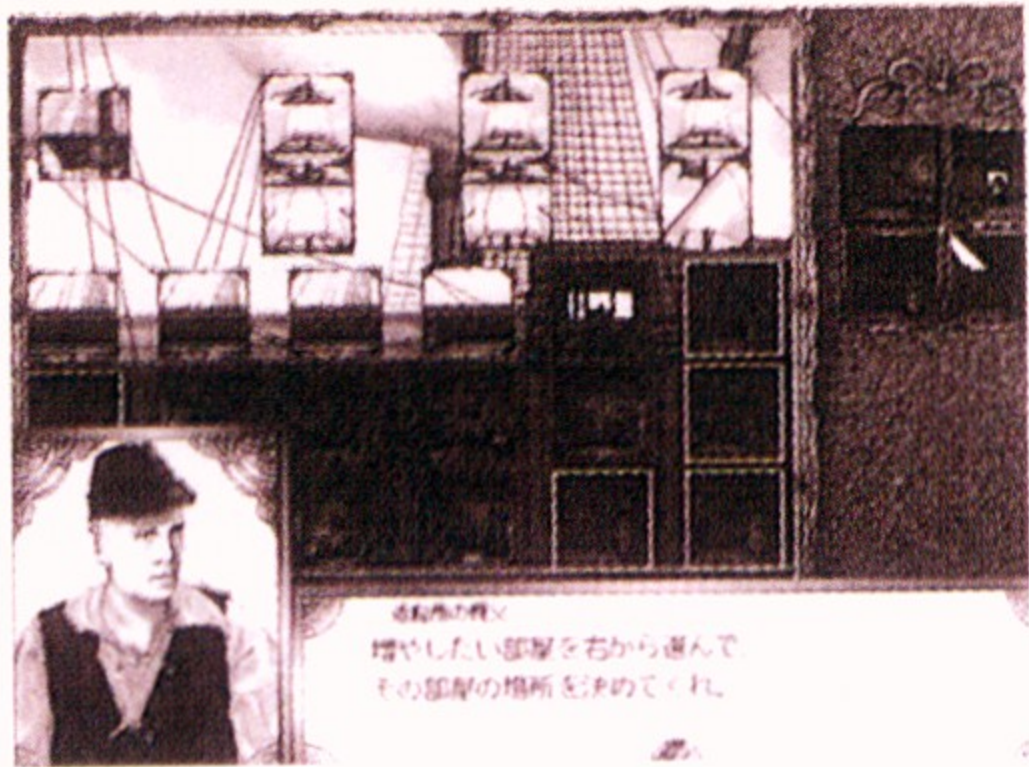

在這裡可以進行造船、改造、修理，以及不使用的船隻的保管、地方艦隊的編成，解散等工作。而所需的工作天數、費用，則依作業內容和城鎮的狀況而定。若擁有造船工匠（材木室，測量術100以上的航海員）的話，就能夠提供造船所工作上的協助，會使得改造、修理的費用便宜不少。

通常建議玩家在景氣不好的城鎮，來購入船隻或改造，而欲賣船的話，最好到景氣好的城鎮來賣出。一次最多可使用5艘船。其餘的請將之保管在船廠之中吧！

艦長需要統率力100以上的航海員才可勝任。另外，也會依所選擇的主角不同，而有無法成為艦長的同伴存在。如：拉法艾爾的克勞迪歐、麗露的凱密爾、荷德拉姆的蓋爾哈特，另外值得注意的是賽菈只能夠配置在旗艦。還有，雖然這是一件理所當然的事，不過不能夠對旗艦作處分。

請考慮造船的所屬海域、城鎮的武裝度、發展度等條件，來決定購買的船吧！附帶一提，玩家無法購入如：單層甲板大帆船、日本的安宅船、鐵甲船等，需要划船室的船。另外請多在王宮／總督府中進行軍事投資，來提昇武裝度吧！

船的最大耐久力，會依追加裝甲配備或船首像而增加。若是換裝了威力強大的大砲，就會使攻擊力大增。不過，在進行改造和增設武裝砲台、海兵勤務室後，相對的所需的水手數量也會增加，此時請到酒場補足不足的人手吧！

沿岸航海和遠洋航海的航海人的生活有著很大的差異。沿岸航海的話，很容易就能到陸地上補給食糧或飲用水，而且若遇到突發事件，避風港就在眼前。但是，若身處在一片汪洋大海之中，則又另當別論了。時常會遭到暴風雨、天災的襲擊，時時刻刻都要有死的覺悟，如果沒有存糧、存水十日期以上的掌握，就無法繼續航海。

而像這種從事遠洋航海船隻的天堂，就是這可以補充物資的出港所了。在這裡工作的大哥們，不但會補給水、糧食給玩家，他們還會提供關於航海安全的注意事項，如：每艘上的水手數目是否足夠？航海員的身心是否疲勞啦？等建議。另外，基本上水都是不用錢的。不過像埃及文化圈、西非洲文化圈、東非洲文化圈、阿拉伯文化圈的都市中，則需要付單價金1兩的錢來買水，而在港（都市以外的城鎮）的話，則需單價金2兩。至於糧食，無論那裡都一律金2兩。玩家可以自由選擇要補充10日分的飲用水或糧食，或者是一次補給到其最大值為止。

在出港所還可以進行貨物的檢點，艦長的任命等工作。另外，和造船所一樣可以把船暫放在船塢之中。當要出港的時候，可以選擇手動航海，或自動航海的模式。而自動航海是在有旗艦的艦長，測量員（配置測量術100%以上的航海員）的情況下，船隻會自動地航行往來於有訂契約的城鎮之間。

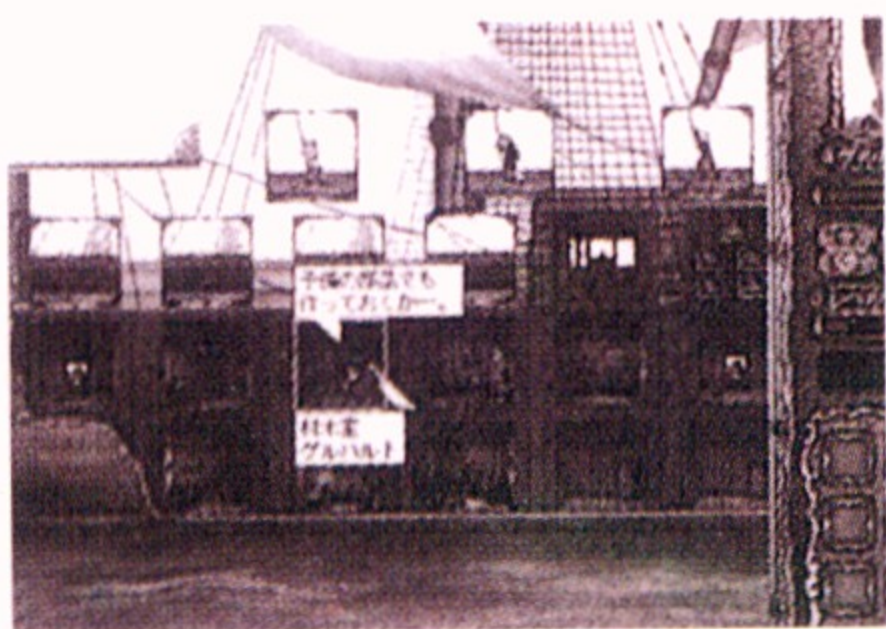

↑依航海天數、水手數量的不同，水和糧食的需求量也會改變。請格外注意物資是否足夠撐到目的地。

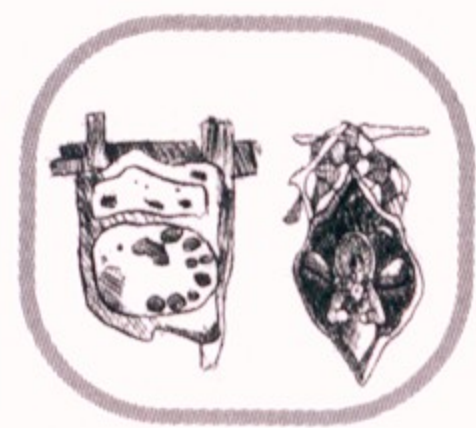

## 遺跡／教會

發現遺跡或教會的話，自己的勢力值會上昇。發現教會通常上昇1單位。不過，至於發現遺跡所上昇的勢力值則會依所屬海域不同而改變。

遺跡和教會僅存在都市。需要探索的遺跡通常都會在城門內部，其餘的遺跡，教會的話，只需要走過去就能夠發現了。

教會有聖馬丁教會（漢堡）、木條教會（斯德哥爾摩）、聖地牙哥大教堂（塞爾維亞）這3個。找到教會之後，我方的勢力值會上昇1。剛發現教會時，通常還沒辦法得其門而入。不過若能常常趁著祭典的時候，去那裡拜訪，和牧師一起祈禱。一起吟唱聖歌之後，就會有利於自己或同伴的好事發生。

不需特別探索的遺跡有：帕德嫩神殿（雅典）、金字塔與獅身人面像（亞力山卓）、辛巴威神殿（索法拉）、婆羅浮屠（雅加達）這4處都會懸掛著獸皮旗的記號，所以不用特別去尋找。發現遺跡之後，勢力值也會上昇。依遺跡所屬海域的不同，上昇值也會改變。北海、地中海3、非洲5、印度，新大陸10、東亞、東南亞則會上昇15。基本上是不能進入發現的遺跡之內，不過若能一年數次地，趁著舉行儀式的時候回來拜訪，或許能一探未知的精神世界的奧妙之處，和體驗全新的文化的珍貴經驗也說不定。

發現教會遺跡之後，那個城鎮的特產有時會在其它的城鎮中開始風行。但是因為不知道到底會在那個城鎮上流行，若是想要賺這筆錢的話，請好好地觀察行情的情報吧！



## 城門

想要發現遺跡是很困難的。為了克服路途上種種障礙，獲得了前往遺跡之路的地圖是最快的途徑。

一旦成功地發現遺跡之後，我方的勢力值就會上昇。上昇值依所屬海域不同而改變：北海、地中海5、非洲10、印度。新大陸15、東亞、東南亞20。另外，在遺跡中有許多在商業公會中，買不到的武器&防具，和一些裝備品或酒場女會喜歡的東西等等，各式各樣的道具被隱藏著。因為它們和遺跡是分別處在不同的場所，一口氣同時找到遺跡和道具是不可能的。另外，某些道具一定要先滿足幾項條件之後，才能夠得手哦！

調查需要花費相當的時間。而探險往往是伴隨著許多危險。偶爾隊員會被熊或蠍子攻擊，也可能會在叢林之中，迷失了方向而走錯路。如果遇到這種狀況，就不要再死撐下去。請重新回到街上，在宿屋中將體力、氣力回復後，重新再挑戰一次吧！不過，若擁有前往遺跡的地圖的話，因為它會提示出攻略的竅門，成功率也就會大大提高了。

←在羅馬競技場時，會有一個怪影出現並對探險者出題目。若能漂亮地答對的話，就會得到對發現遺跡有幫助的道具。

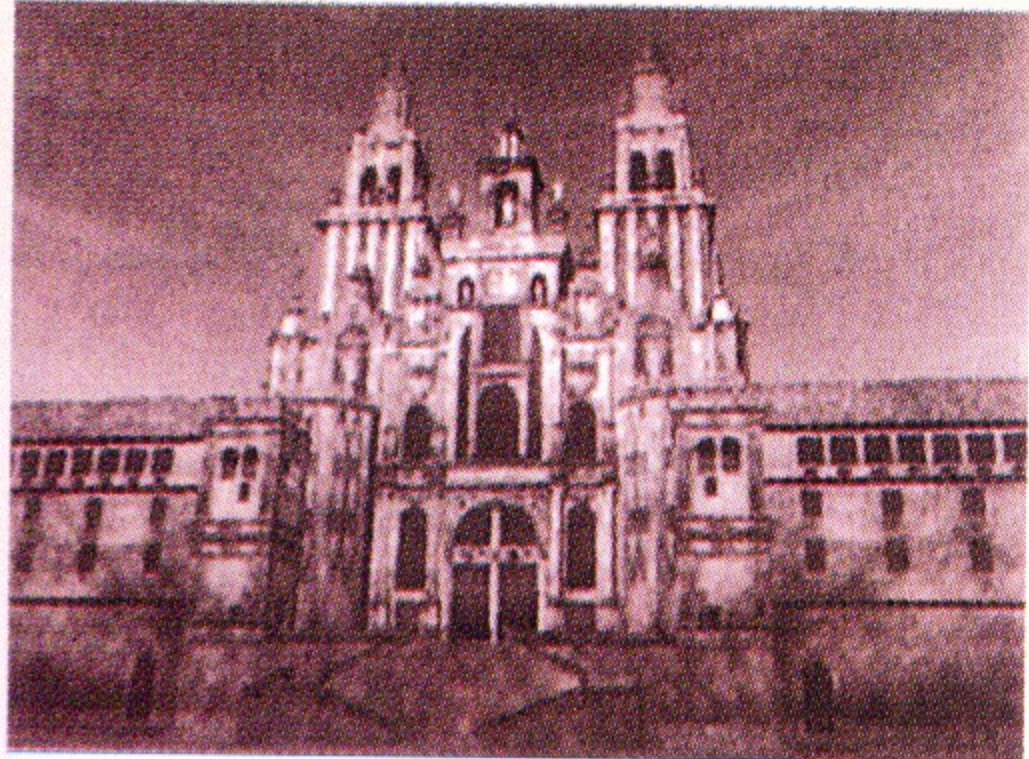

↑若持有前往遺跡的地圖的話，就能知道不通的路或機關的所在地。購入地圖需要金1000兩。



## 契約和買賣

儘快和很多都市打下契約，是成為大商人的捷徑。靠著買賣高價的特產品來賺大錢。即使是進貨時也要十分謹慎。

### 葡萄牙文化圈的三角貿易

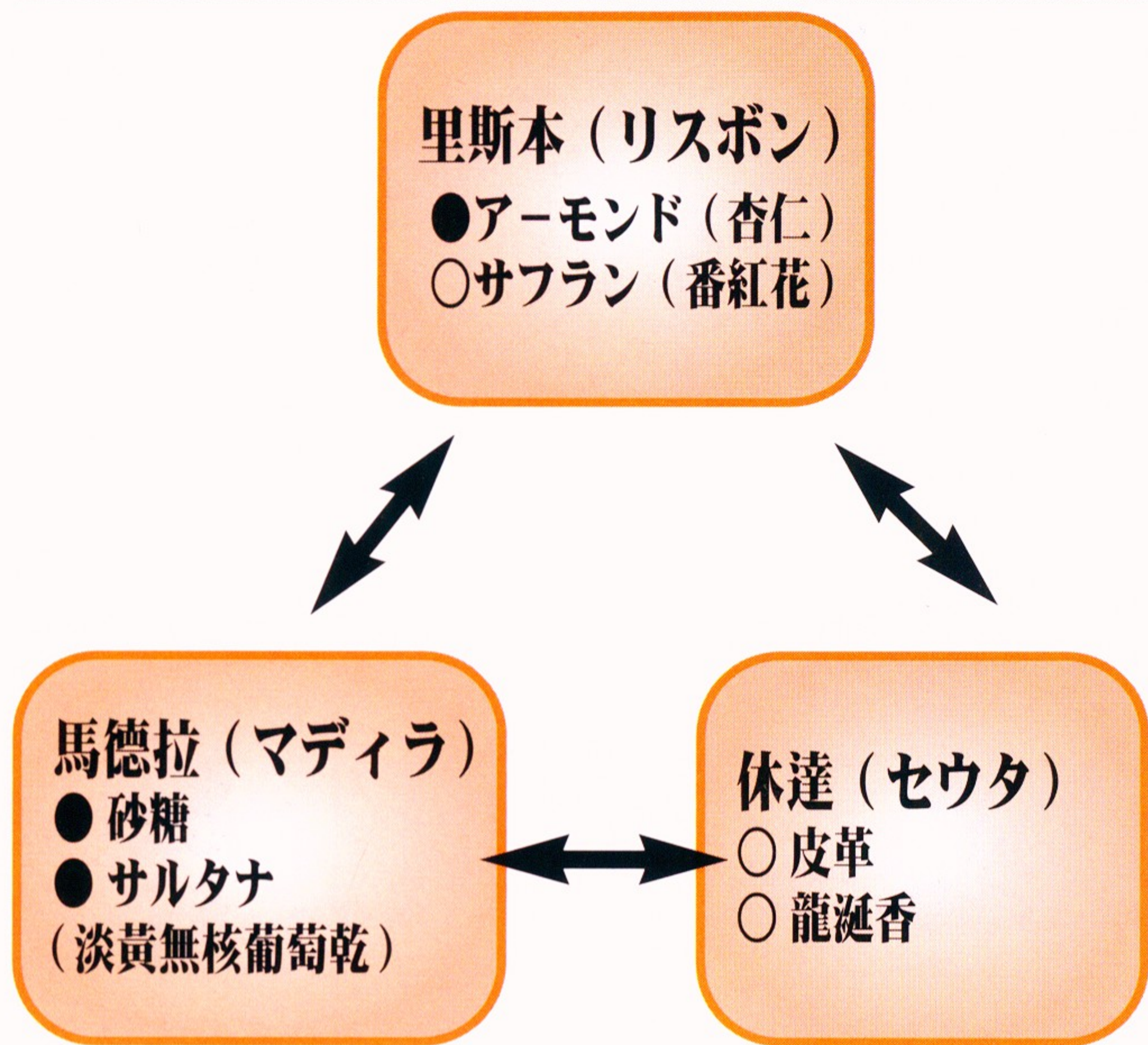

### 和城鎮的契約

首先要和欲進行交易的城鎮中的王宮或總督府打契約。至於契約金則是依占有率而決定的。當然契約是先搶到的人贏。請玩家能盡量和愈多城鎮訂約愈有利。不過，當該城已經締結了獨占契約，或占有率已達100%時，就無法再與之訂約了。

### 特產品的買賣

即使是相同的特產品，等級較高的貨物的買賣利潤會比較好。另外，依交易品種類的不同，進貨的時期也會隨之改變，共有「每月進貨」（食料品、調味料、酒類、纖維、礦石）、「奇數月進貨」（珍珠、香辛料、嗜好品、香料—藥）、「偶數月入荷」（工藝品、織物、裝飾品、染料、武器、其它）、「3、6、9、12月進貨」（貴金屬、奢侈品、寶石），以上這三種類。

等級與價格	
等級	價格
1	150
2	130
3	120
4	110
5	100



# 交易



## 利用流行

流行商品的價格會隨之上漲。大量購買就交給有能力的會計長，也要注意最佳脫手的時機來賺大錢。另外，得到介紹狀／推薦狀也是重要的。

### 在廣場收集情報

廣場的小商店有詳細的流行情報。請玩家同時打聽流行是否還會持續呢？或是已漸漸沒有人氣之類的流言。



→只要有傳教士（禮拜室，說服力160以上）的話，就可以自行引發流行風潮。若在廣場中派發的商品，能獲得居民的喜愛的話，就連附近的城鎮也會開始流行哦！

### 介紹狀／推薦狀

將流行商品賣給交易所之後，不只占有率會上升，有時也會得到介紹狀／推薦狀。取得介紹狀的方法是：在占有率80%上的城鎮，賣出10~15個的流行品，若賣出16個以上，則會得到推薦狀。將介紹狀／推薦狀呈交給國王、總督之後，會使得城鎮占有率提昇。若在打下契約的城鎮中使用的話，介紹狀是上升5%，推薦狀則會上升10%。

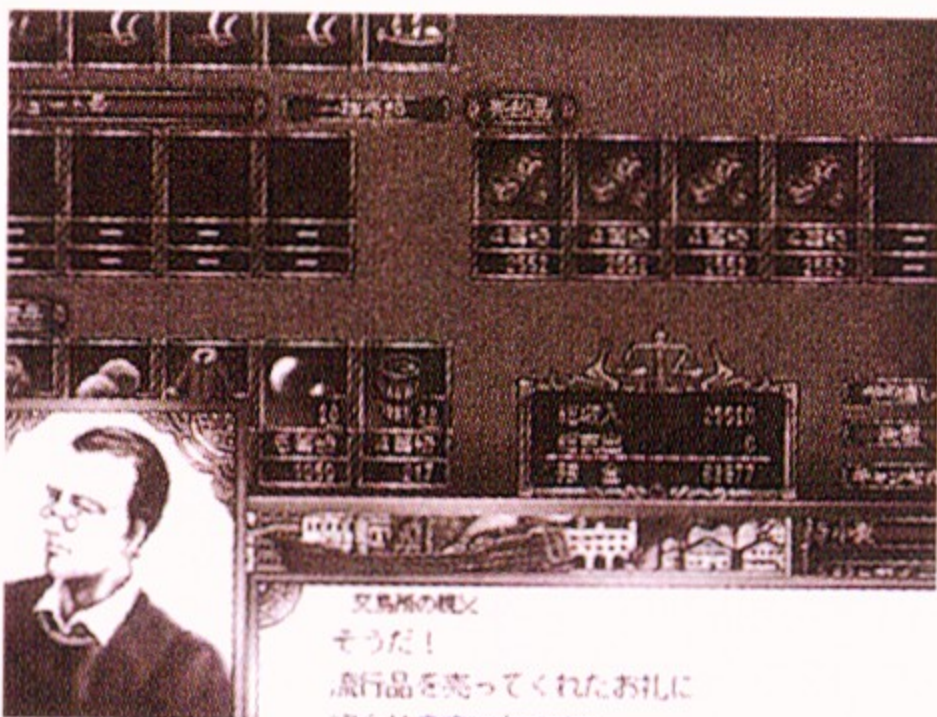

→介紹狀雖然比推薦狀容易得手，不過，卻不能已經和其他勢力訂了契約的城鎮或我方勢力已達100%的城鎮中使用。若在未訂契約的城鎮中使用的話，占有率會提高。

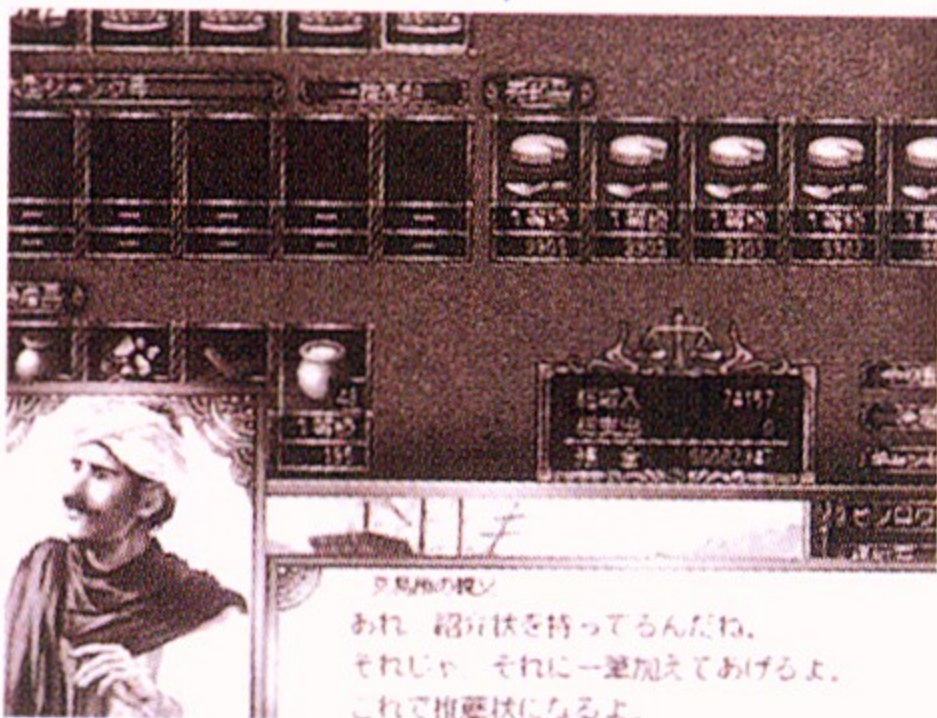

→推薦狀及介紹狀，在都市中也可使用。不過不能在已經和其他勢力訂了契約的城鎮、或我方勢力已達100%的城鎮中使用。另外，若在未訂契約的城鎮中使用的話，占有率會提高。

### 文化圈和熱中度

文化圈	所屬海域	熱中度	冷淡度	人氣商品 (僅舉出代表性產品)
英國	北海	A	D	茶、清酒、綿花、木材、白金
法蘭德斯	北海	C	A	香蕉、香辛料、清酒、綿花
德國	北海	G	F	香辛料、煙、羊毛、綿花、珊瑚、真珠
北歐	北海	F	G	香辛料、毛織品、珊瑚、真珠、鑽石
葡萄牙	地中海	E	E	煙、白金
西班牙	地中海	F	G	—
義大利	地中海	B	B	椰子油
希臘	地中海	F	D	—
土耳其	地中海	D	E	咖啡、白金
埃及	地中海	E	F	銀、白金、椰子油
西非	非洲	F	G	米、水晶、銅礦石
東非	非洲	E	F	小麥、淡黃無核葡萄乾、綿織品、水晶
阿拉伯	印度洋	G	E	蕃茄、鐵礦石、銅礦石
印度	印度洋	D	G	蕃茄、綠寶石、高麗人參、鐵礦石、銅礦石、皮革
印度支那	東南亞	F	H	翡翠
印尼支那	東南亞	H	F	蕃茄
中國	東亞	F	G	可可、白蘭地
朝鮮	東亞	E	F	番紅花、辣椒、犀牛角、杏仁、蠟
日本	東亞	D	C	琥珀、翡翠綠、杏仁、胭脂紅、武器
加勒比海	新大陸	F	F	鹽、起司、荔枝、魚子醬、魚翅
墨西哥	新大陸	H	G	奢侈品、香檳、陶瓷品、織物、象牙、印度翡翠

\*熱中度、冷淡度依(高)H(低)的順序增減



## 幫助城鎮的發展

商業投資並不僅僅是對城鎮的發展有幫助。另外  
 還可以提昇我方的占有率，以及創造出新的特產  
 品來。

### 活用商品行情的情報

想當一名聰明的投資人的話，請先觀察投資區的行情價目表。買進有潛力的特產之後，立刻前往可以賣得好價錢的地方吧！

### 商業投資

進行商業投資的話，會使城鎮的發展度上昇。不但占有率會提高，也有可能會誕生以前在交易所從未發賣的新商品。

### 創出特產品

為了要在市場裡創出新的特產品，首先要先達到必要的發展度。能夠達此要求的就只有商業投資了。即使是在發展很低的城鎮中，要一口氣投資大筆的生意也非易事。

唯有孜孜不倦地進行商業投資才是不二法門，累積經營的成果之後，來使新的特產品誕生吧！  
 當然投資到未和自己訂約的城鎮的行為，只是浪費時間和金錢的白工而已。即使交易所的所長對你感激萬分。也沒有任何意義。請一邊參照60頁的表來進行遊戲，一邊調查還需要多少商業投資才能滿足發展度的要求。

另外，有可能雖然已滿足了發展度，但是卻因為沒有原產物，而無法誕生出新的特產品。原產物有時可以在同業公會買到，也有一些必須在遊戲特定事件中，才能得手的原產物。若能帶著原產物到需要它的城鎮的話，當地的交易所的會長拜託你把原產品讓給它。雖然免費地送出去，但是，有可能會同時有許多城鎮都希望得到該原產物。至於要交給那個交易所呢？就請玩家自己好好地考慮啦！

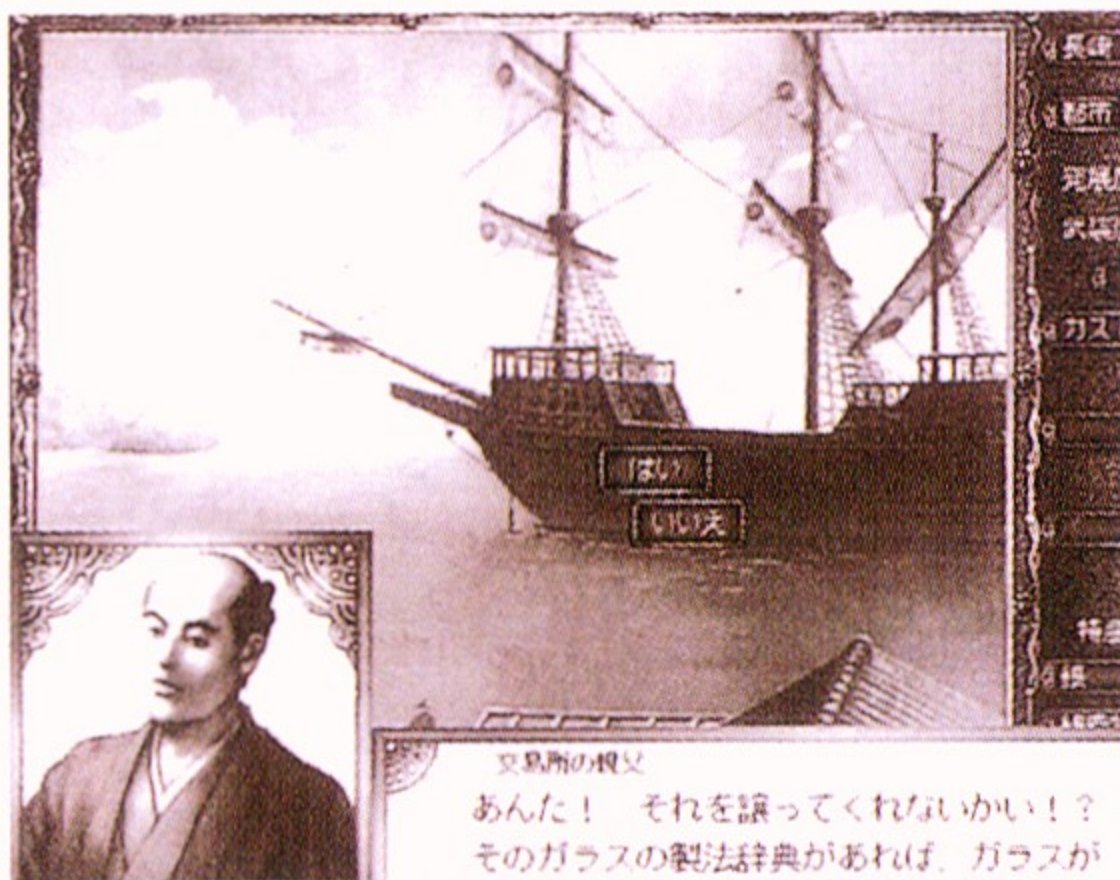

→雖然會被交易所的所長罵成小氣鬼，不過還是建議玩家先經過一番深思熟慮後再交出原料吧！  
 附帶一提，在倫敦同業公會能購入的織綿機，能夠誕生出新的紡織品，所以是一件不得不買的原產物。

### 原產物和交易品

原產物名	人手場所	交易品名
南瓜種子	—	南瓜
蕃茄苗	—	蕃茄
香蕉樹	雅加達	香蕉
蜜蜂窩	索法拉	蜂蜜
鯊魚的幼魚	—	胡椒種子
胡椒種子	卡利亥特	胡椒
丁香種子	雅加達	丁香
肉桂樹	—	肉桂
甜椒種子	哈瓦那	咖啡
咖啡豆樹	—	茶
茶樹	—	可可亞
可可亞種子	委拉克路斯	煙
煙草的苗	哈瓦那	白金
鍊金術的書	—	玻璃
玻璃製法辭典	—	生絲
蠶	京城	毛織物、綿織物、絹織物、麻織物
製棉機	倫敦	真珠
珍珠貝	麻六甲	冬蟲夏草
漢方醫學的聖典	—	山竹
山竹果樹的種子	麻六甲	

### 第二章

#### 系統說明

#### 港口都市介紹

# 交易



## 交易品和必要發展度

城鎮名	交易品①	發展度	交易品②	發展度	交易品③	發展度	交易品
倫敦	馬鈴薯	5000					
布里斯特	羊毛	2000	錫礦	2000			
阿姆斯特丹	陶瓷品	4500					
布魯日	麻織物	2500	鐵砲	4000			
里加	馬鈴薯	3500	琥珀	2700			
休達	龍涎香	2000	象牙	2500			
瓦倫西亞	陶瓷品	3000					
馬塞	番紅花	3000					
塞普勒斯	杏仁	1500					
貝魯特	玻璃	2000	陶瓷	2000			
的黎波里	金	2500					
阿爾及爾	象牙	3200					
聖喬治	象牙	2600					
馬德拉	葡萄酒	900					
拉斯馬斯	魚肉	600					
綠角	鹽	500					
盧安達	珊瑚	50	羅夢子樹	1000	鑽石	1200	
索法拉	乳香	2400	琥珀	800			
開普敦	金	900					
摩加迪休	紅寶石	2000	鑽石	1200	鐵礦	500	
巴斯拉	牛肉	5000					
亞丁	骨董	3000					
馬斯喀特	蜂蜜	2500					
荷姆茲	麝香	2400					
卡利亥特	茶	2000					
安曼	荔枝	2000	鱉甲	2000	翡翠	20000	
汶萊	糖膠	800					
馬尼拉	金	900					
雅加達	馬鈴薯	3400					
安勃那	豆蔻	2500					
杭州	麝香	4000					
長崎	*玻璃	3000	繪畫	3000			
大阪	鏤刻	3000	*真珠	3000			
聖約翰	珊瑚	1000					
牙買加	萊姆酒	1000					
波多韋羅	玉蜀黍	500	馬鈴薯	900	鳥糞	500	
馬拉開波	綠寶石	1500					
伯南布哥	金	900					
特盧希優	辣椒	500	煙	600	珊瑚	650	胭脂紅
卡恩內	*西班牙辣椒	1500	可可亞	550	香草	700	銀
希拉雷奧涅	金	1000	皮革				
聖多美	象牙	900	毛皮				
馬達加斯加	毛皮	300	木材	500	羅夢子樹	800	
蒙巴薩	乳香	800					
索哥德拉	龍涎香	1500					
喀拉蚩	龍涎香	1500	絹織品	1600			
馬德拉斯	鑽石	2000	藍寶石	2000	靛藍	1500	肉桂
馬斯利巴丹	天青壁	1200	檳榔	1000	硝石	1200	
阿鎮	羅夢子樹	1500					
吉阿丁	珊瑚	500	真珠	800	錫礦	850	
漢傑魯馬辰	*山竹果	500	香蕉	500			
馬加撒	珊瑚	600	姜黃	500			
沂州	鐵礦石	1500	生絲	1600			

此表為遊戲開始時，尚未達到必要發展度的交易品一覽。印有\*記號的表示需要原產物。

# 出港



## 航海的準備

為了讓這場航行成為有意義的旅程，出港前必須做好事前的各項準備工作。像是雇用水手、集結物資、配置船員等。

### 募集水手

←需要的水手數量會依據船的種類、改造內容而有所不同。如果只是要進行交易，那麼雇用必要的人數就行了。



要使船能動，水手的力量是必要的。要募集水手，可以到酒吧去。你可以請他們喝酒，或是向他們展示提督的氣度，藉著威勢就可以募集到很多水手了。水手增加，航行的天數就會減少。要雇用必要人數以上的水手時，必須要注意。相反，如果果是要進行接近戰時，你儘可能募集多一點水手。

### 必要水手人數

\* 玩家無法購買的船也包含其中

艦名	必要人數	艦名	必要人數
小型漢薩式帆船	6	北海三桅方形橫帆船	44
小型三角帆船	9	北海三桅三角帆船	45
小型方形帆船	9	北海多桅方形橫帆船	46
中型雙桅三角帆船	19	小型槳帆並用船	46
寬大型三桅方形帆船	38	中型槳帆並用船	52
中型西班牙方形帆船	26	大型槳帆並用船	112
大型西班牙方形帆船	45	巨型槳帆並用船	118
中型北海三桅方帆船	22	小型阿拉伯船	9
大型北海三桅方帆船	41	中型阿拉伯快船	17
小型英國方形帆船	8	巨型阿拉伯船	34
英國雙桅三角帆船	19	小型中國帆船	6
中型大桅橫帆船	19	中國帆船	15
中型大桅方形帆船	20	大型中國帆船	32
小型護航艇	15	小型日本槳船	46
護航艦	27	中型日本槳船	50
戰列艦	51	大型日本槳帆並用船	110
北海三桅三角帆船	44	鐵甲船	108

### 物資的補給

水、食糧這類物資，先出港所補給航海時所必要的數量吧。如果是沿岸航行時，可以在搜索後得到補給，不過也不是每次都可以得到物資的。



→如果附近沒有港口時，也可以登陸探索。但是，探索中常會發生水手脫逃(水手數減少)，以及只發現金子的狀況。所以物資的探索，是不得已時的最後手段。

### 甲板的人事

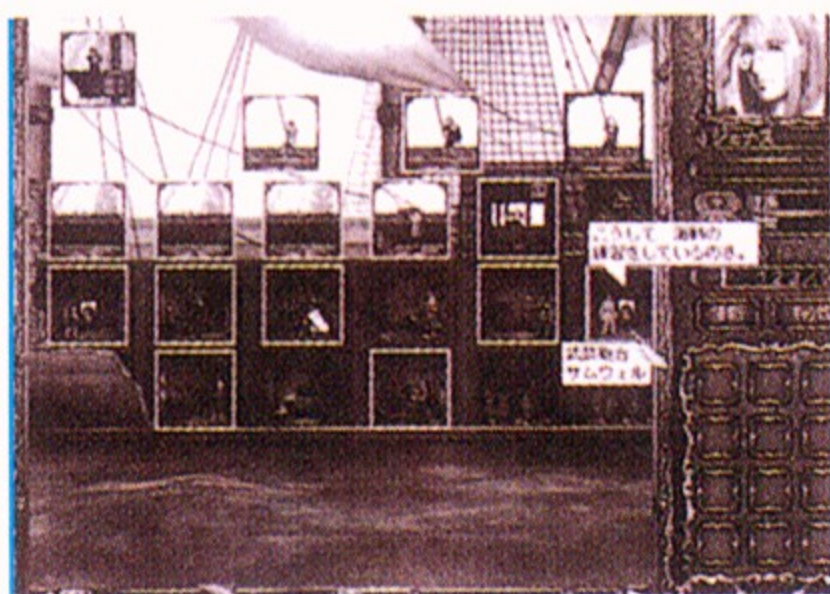

出港前先配置好操帆手(桅桿·操船術80以上)、掌舵手(舵輪·操船術60以上)、瞭望兵(瞭望台·觀察力70以上)。操帆手依照旗艦的桅桿數來任命。設有瞭望兵的話，就可以早點發現城市或道具。此外，設有料理長(調理室·命中力70以上)、飼育員(飼育室·生命力130以上)的話，就可以控制航海中物資的減少。進入港口後，可以依照自己的目的，看是要以進行交易為主或是要改造船艦來重新配置航海員。

↑同伴的特性會依據成長的方式而逐漸改變。最好不要叫他們一直擔任相同的職位，要常常注意他們的能力，試著賦予他們最適任的工作。





## 航海的基礎

在航海圖上確認目的地港口，指示艦隊的航線。再依據風向來操縱船帆。能自動移動的話，航海就可以輕鬆愉快。

### 船和速度的關係

基本上，船的前進是因為船帆受到風力的推動。由船的前進方向就可得知，必須要操作讓船帆的後側為迎風面。看著時速表，調節帆的方向讓船速達到極限。艦隊的狀態如有異常時，只要停靠在某個城市的港口就可以回復。

### 風向和船帆的操作

船帆之中有橫帆(四角帆)及縱帆(三角帆)二種，根據船帆的種類不同，操作也會不同。

橫帆只能在船前進方向的30度角到150度角之間移動。帆的角度如果超出那個範圍，橫帆就會變得完全沒有作用。相反的，縱帆則只能在正負30度的範圍內移動。

#### ■風向和船的推進力

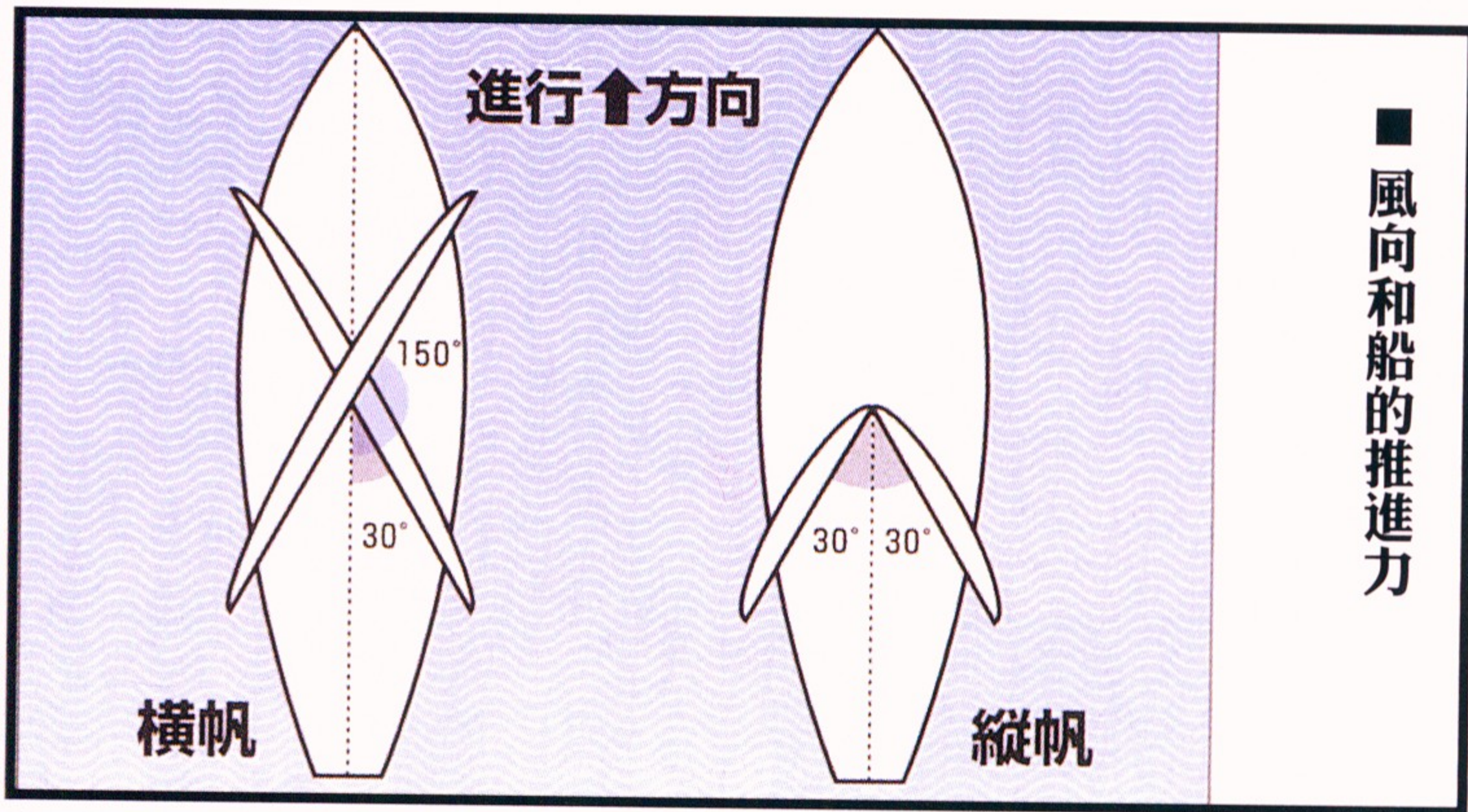

#### ■有數根桅桿時

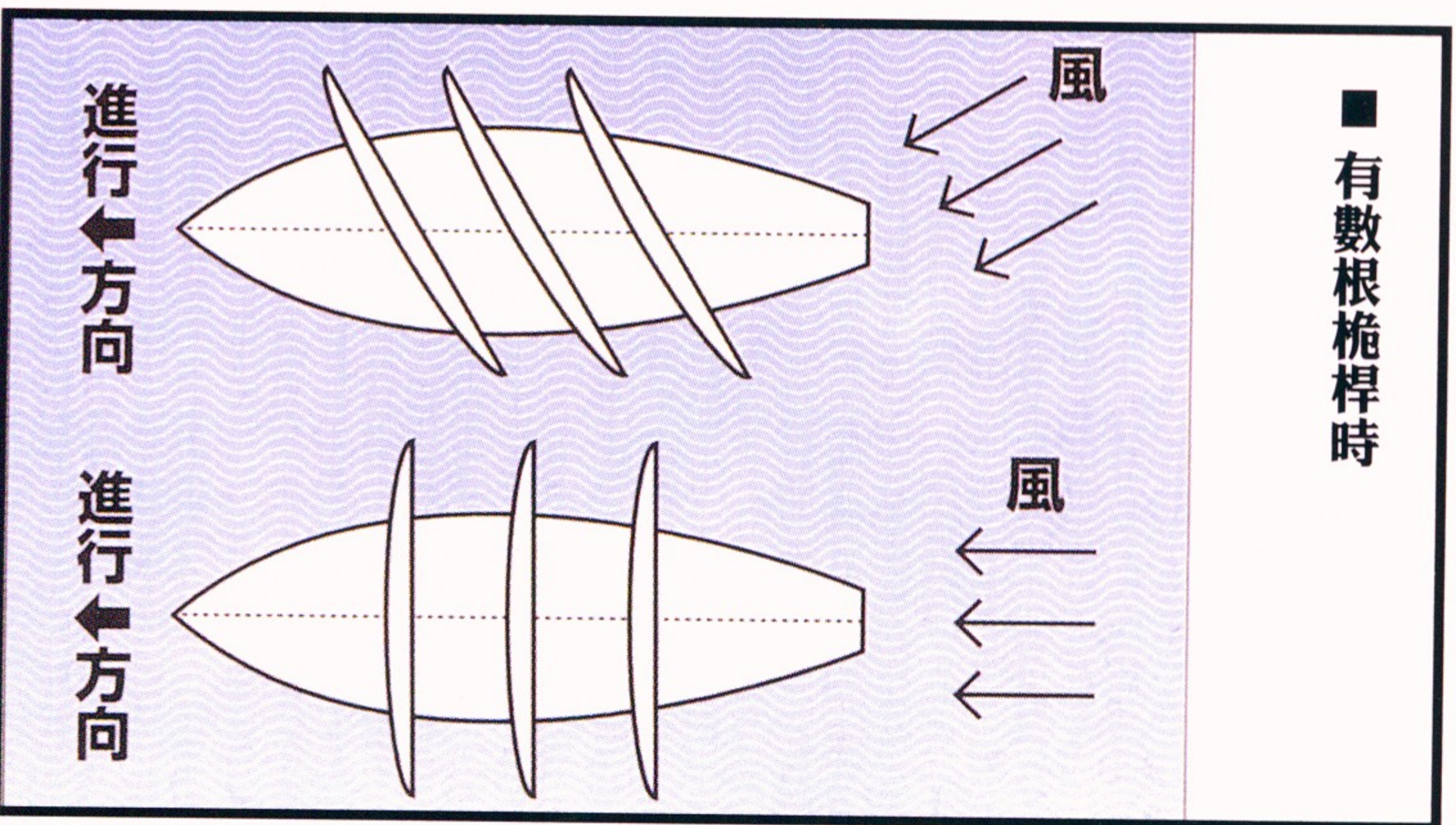

這在逆風時比較有利，在順風時則是比不上橫帆。但是，將帆張到30度以上時，縱帆會維持30度的角度。即使帆的角度超過30度，雖然效果並不會增加，但縱帆仍能發揮功效。

另外，有數支桅桿的船隻，主帆性能和副帆性能這二個數據是相關的。風和船的角度小(正順風)的話，雖有多重船帆，但也只有最後方的帆能受到風力推進。這樣即使有再多的桅桿，推進力也無法相對增加。總之，有數根船帆的船，從斜後方來的風比正順風對船的速度更有幫助。

僅有橫帆的船是以小型漢薩式帆船為代表，縱帆則是小型三角帆船較有名。至於大型船則常會縱帆·橫帆搭配使用。



### 春天的風向

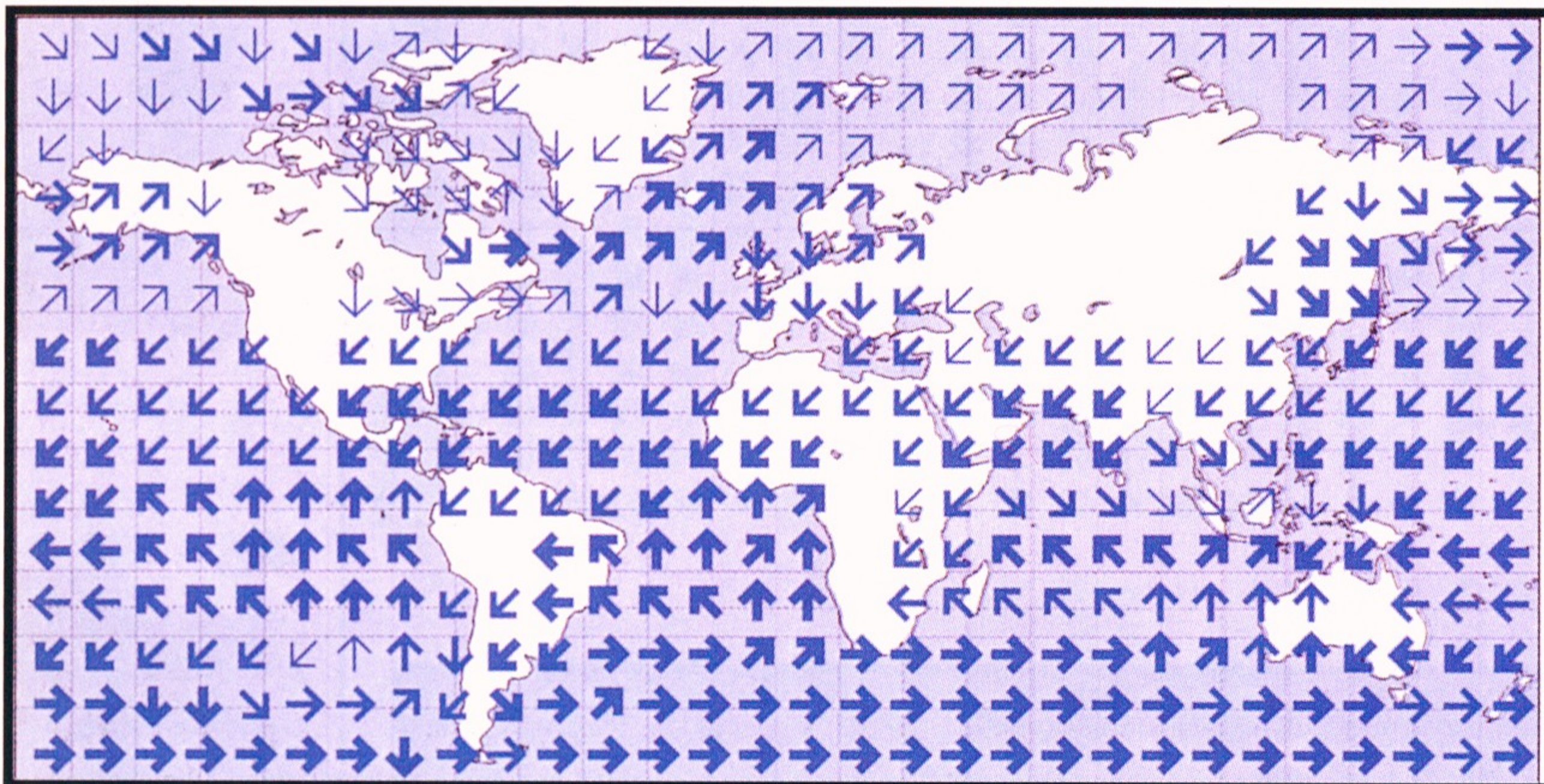

### 秋天的風向

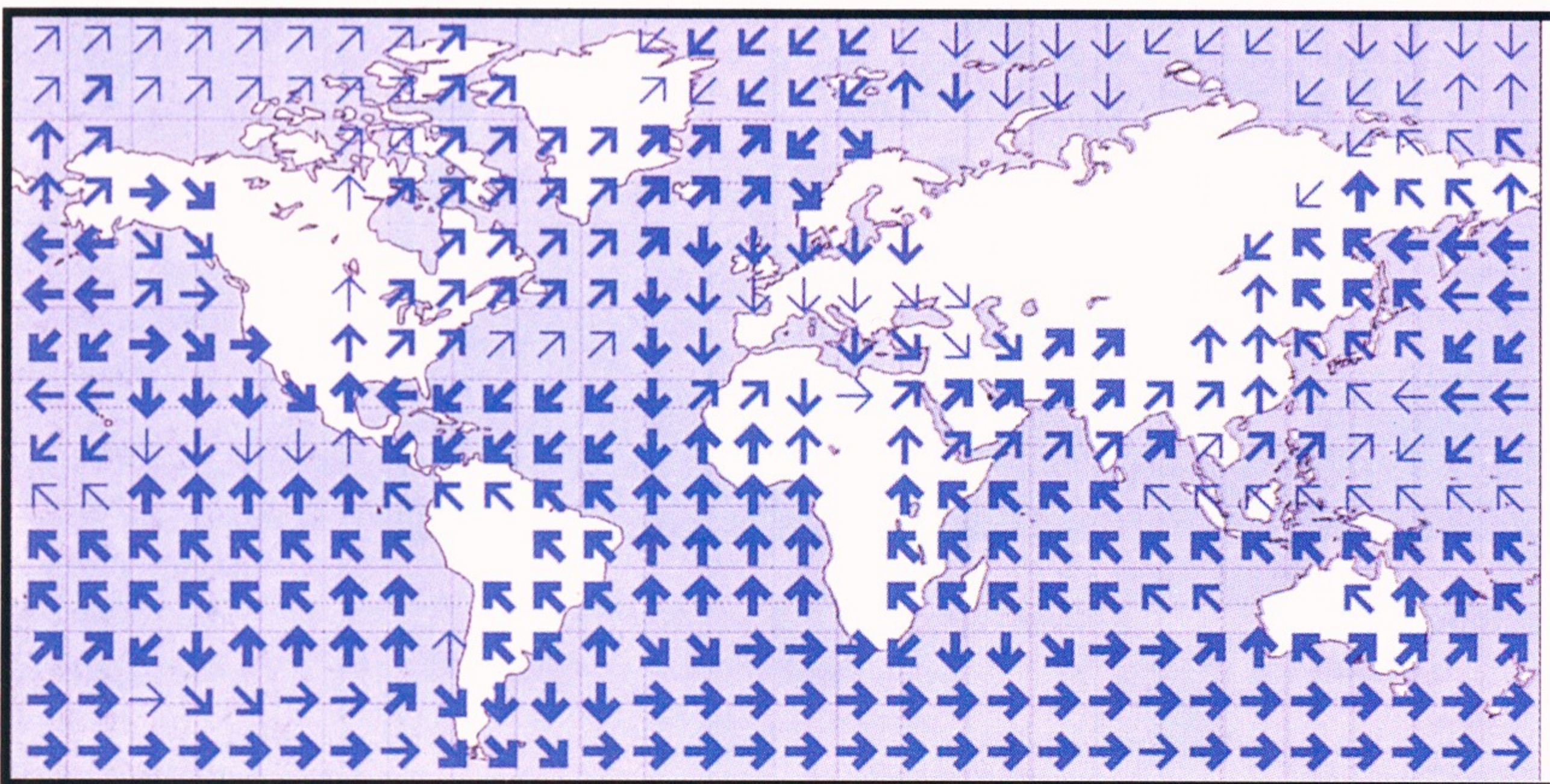

# 海上



## 風向與潮流

風不是一整年都吹相同方向的，春季、秋季會有變化，強度也有不同。但是，會根據季節及緯度吹一定的方向，請將之熟記。

此外，潮流和風向比起來，對航行的影響力較小。只要不是無風，即使和潮流逆向航行，也不太會遇到阻礙。潮流不會因季節改變而變化，你可以當成是風之外的補助作用。

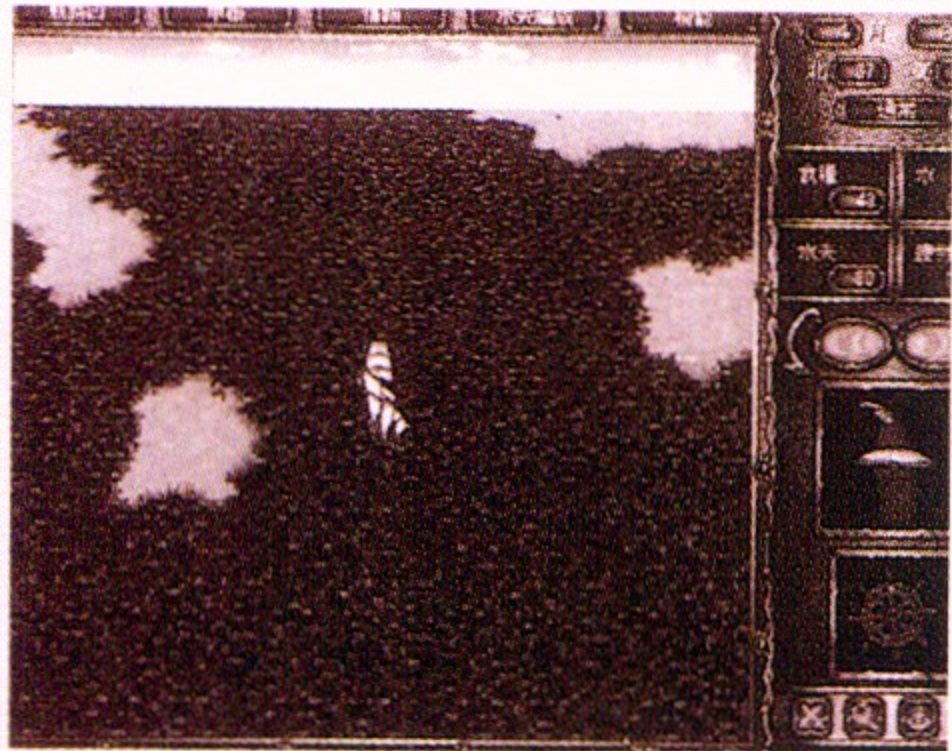

↑遇到強勁逆風時，可以迎著風蛇行，使用所謂的“迎風調向”航法來前進。

## 最佳航線

理解風和潮流的關係後，遠洋航行也就不那麼恐怖了。例如，要橫越大西洋的話，可以走赤道略南方的航線，回程則航行在和歐洲同緯度的地方，就可以最快速移動。

此外，遊戲中所顯示的世界地圖是平面的，但實際上地球是圓形的。向東西方直航時，可以採取高緯度的航線，這樣就可以較早到達目的地。這稱為大圓航線，沿著地球的大圓的航線，是起點和終點之間的最短距離。考量風向及潮流的因素，並且選擇航海季節及移動目的地的港口，試著找出最有效率的航線。

# 潮流

理解了船帆的操作後，接下來學習風向和潮流吧。

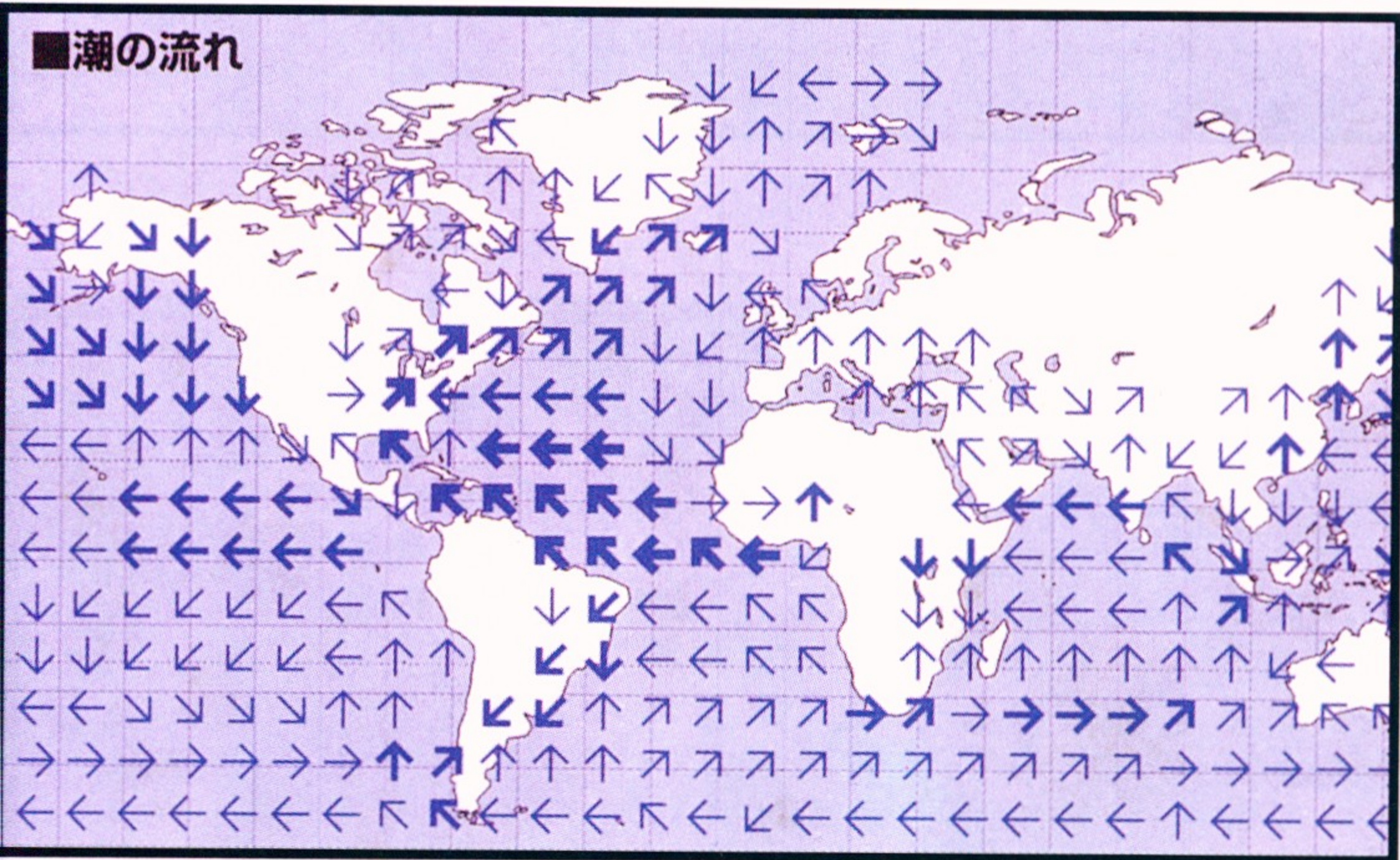

←自動移動未必僅限於港口間的最短路線。例如，從地中海的港口要到倫敦時，就會採取中途停靠布里斯特的航線。

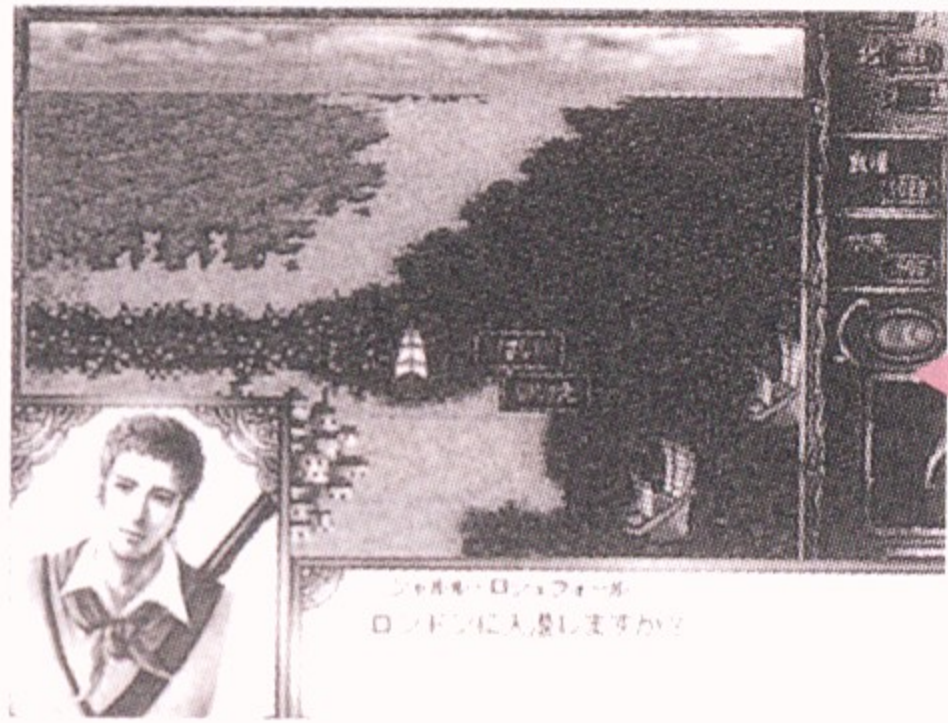
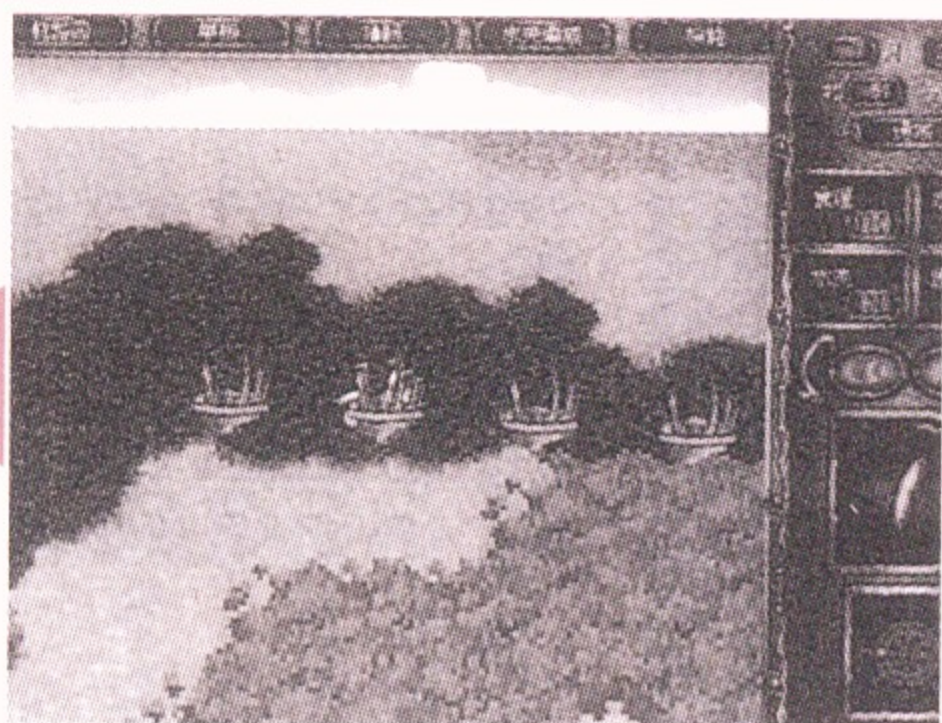

→第一眼看到時，會覺得中途停靠別處的航線是浪費時間。雖然停靠其他港口會使得到達目的地的時間延遲，但其實停靠港口時可以減緩疲勞度的上昇。

## 自動移動

累積航海的經驗後，同伴的測量術達到100以上的話，就可以讓他擔任測量員。終於到了可以嘗試自動移動的時候了。

自動移動是在調整帆的方向、確認目的地的港口後，就算不操船也沒關係的委任航行系統。在到達目的地之前，只要瞭望就行了。但是，自由移動只能在定過契約的城市之間航行。調查航線圖，看看是否能將自己到目前為止所訂過契約的城市的航線彼此連繫起來。即使只是移動到相鄰城市，航線不能連繫起來的話，就不能自動移動了。在交易時會有「請儘量和多數的城市定契約」的文字出現，這不只是可以利用販賣特產品來賺大錢，也和自動移動有關。即使只訂下了百分之一的契約，也能將航線連結起來。

還有，即使是自動移動走過的航線，目的地的港口和其他的勢力在交戰，而自己的勢力值為0的話，就會無法實行，這一點要注意。

## 道具的裝備

對航海有必要的道具，必須儘可能的想辦法得到手並且裝備。六分儀(里斯本)、羅盤(塞爾維亞)、華陀的漢方藥(杭州)等在同業公會中販售的商品，當然是不可或缺，絕對必買的，但更應該積極地引發事件來獲取道具。此外，人物的裝備品、武器及防具若不讓船員裝備的話就毫無意義。



→同伴很少時，每次要交替各項職務時，都必須變更裝備。

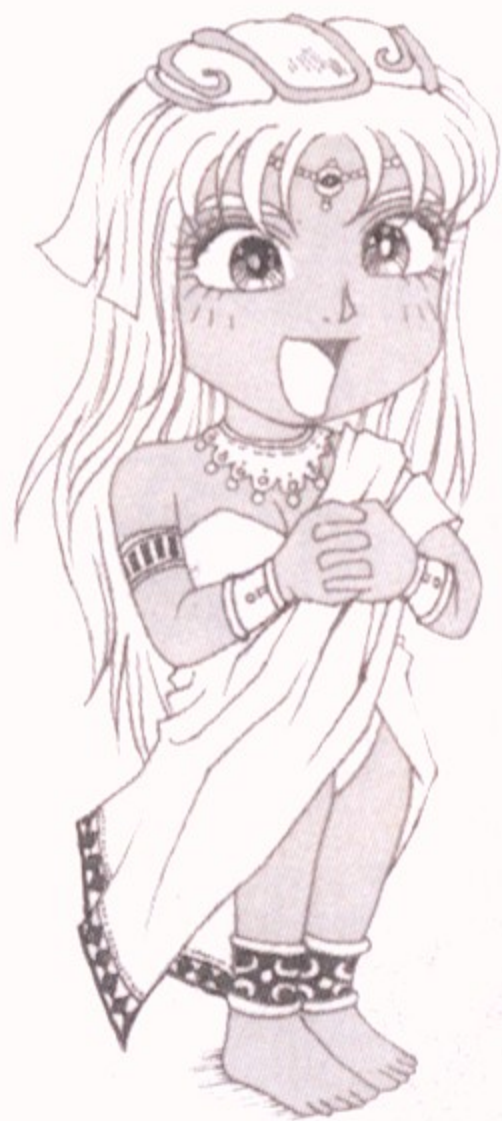
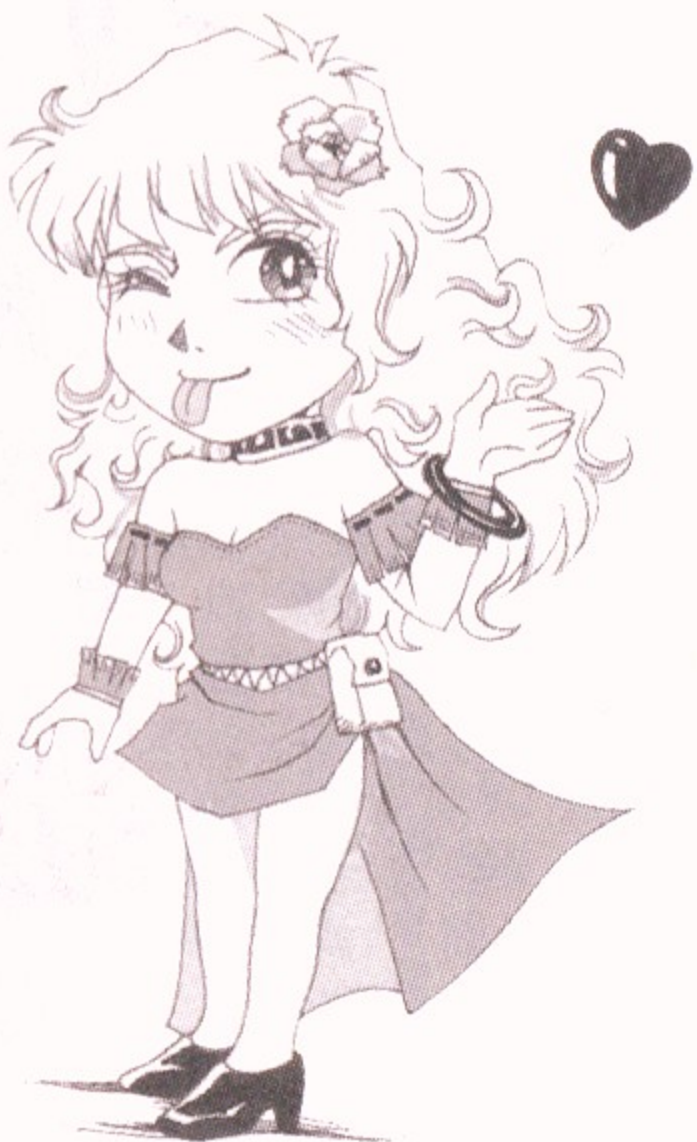

## 第二章

### 系統說明

#### 港口都市介紹

# 給酒吧女郎的禮物

酒吧女郎的資料大公開!!將能獲得芳心的禮物送給她們，藉以獲得情報。

瑪格莉蒂  
所在城市：漢堡  
喜歡的東西：金の砂(金沙)  
德國人。21歲。最喜歡有錢人。待客態度很親切。



瑪莉  
所在城市：倫敦  
喜歡的東西：虹色のビー玉(七彩彈珠)  
英國人。18歲。最喜歡和水手們一起狂歡。



法蘭西絲  
所在都市：斯德哥爾摩  
喜歡的東西：凍てついたバラ(結凍的玫瑰)  
瑞典人。17歲。個性文靜，喜好花草樹木。



瑪琪露達  
所在都市：熱那亞  
喜歡的東西：サッフオーの詩集(薩佛詩集)  
義大利人。20歲。對愛已經感到疲倦的女性。



朵娜  
所在都市：塞爾維亞  
喜歡的東西：天女のターバン(天女頭巾)  
西班牙人。16歲。喜歡聽異國故事的一位充滿幻想的少女。



茱莉亞  
所在都市：里斯本  
喜歡的東西：徽宗の北宋畫(宋徽宗的畫)  
葡萄牙人。16歲。喜歡唱歌(葡萄牙民歌)的少女。



婉達  
所在都市：阿姆斯特丹  
喜歡的東西：バンづくりの石臼(製麵包石臼)  
荷蘭人。19歲。會端出親手作的料理給你吃。



海朵拉  
所在都市：索法拉  
喜歡的東西：新羅の金冠(新羅金冠)  
非洲人。17歲。是酒吧中的紅牌。是個溫柔又機靈的少女。



妮莉  
所在都市：亞力山卓  
喜歡的東西：ステンドグラスの小花(彩色玻璃小花)  
埃及人。18歲。喜歡強而有力的男人，夢想是和與大海為伍的男性結婚。



琺蒂希雅  
所在都市：伊斯坦堡  
喜歡的東西：ミロのヴィーナス(米羅的維納斯)  
土耳其人。21歲。對流行很敏感，是個很自負的人。



繆綾  
所在都市：雅典  
喜歡的東西：嘆きの壺(嘆息之壺)  
希臘人。19歲。對古代遺跡的故事很有興趣的知性少女。



蒂蒂絲  
所在都市：雅加達  
喜歡的東西：正倉院の水差し(正倉院水瓶)  
印尼人。17歲。對外國人的印象不太好。



璐西亞  
所在都市：麻六甲  
喜歡的東西：シャクンタラー(天女傳說)  
葡萄牙移民。19歲。是個為愛而生的女性。說愛情故事是她的興趣。



蓓娜吉兒  
所在都市：卡利亥特  
喜歡的東西：黒琉璃の碗(黑琉璃碗)  
印度人。20歲。雖然接待客人很客氣，但卻是一位個性強悍的女性。



莎菲雅  
所在都市：巴斯拉  
喜歡的東西：陶器のイヤリング(陶製耳環)  
阿拉伯人。16歲。個性相當堅強，有貧苦人家的堅毅精神。



葳莉莎  
所在都市：聖喬治  
喜歡的東西：高麗青磁香爐  
葡萄牙人和非洲人的混血。17歲。是個好管閑事的人。



櫻  
所在都市：長崎  
喜歡的東西：細雪のローブ(細雪長袍)  
日本人。20歲。喜歡和外國人聊天。是個孝順的女兒。



麗姬  
所在都市：京城  
喜歡的東西：大輪の刺繡の絨毯(大片刺繡絨毯)  
朝鮮人。18歲。個性溫和。對於花言巧語及浪漫氣氛毫無招架之力。



美華  
所在都市：杭州  
喜歡的東西：翡翠大珠(翡翠大珍珠)  
中國人。18歲。是個有朝氣的少女。從她的外表看不出來，其實她是酒國聖手。



伊莎貝爾  
所在都市：哈瓦那  
喜歡的東西：七色のオウム(彩虹鸚鵡)  
西班牙移民。19歲。最喜歡動物。是個我行我素的女性。



希兒維亞  
所在都市：委拉克路斯  
喜歡的東西：至高のルーベ(完美放大鏡)  
西班牙人和印第安人的混血。18歲。是個好奇心旺盛的少女。





## 遠洋航行的試練

遠洋航行時，會發生鼠患、遭遇暴風雨等等，各個不同的試練不斷考驗著你。只有能渡過重重險阻者，才夠資格稱做是真正的航海家。

### 探索及發現

七個海洋，每個都藏有一個「霸者之證」。要尋找它們，首先必須得到地圖。有了地圖，就可以靠著海岸線和航線圖之間的相互比對，移動到你所認定的場所開始探索。道具可從座標(緯度·經度)來推理。每次探索都會使疲勞度上升10點。



→ 成功發現了「終於成為北海的霸者了。乘著這股氣勢，稱霸其他的海域，成為支配七個海域的霸者吧。」

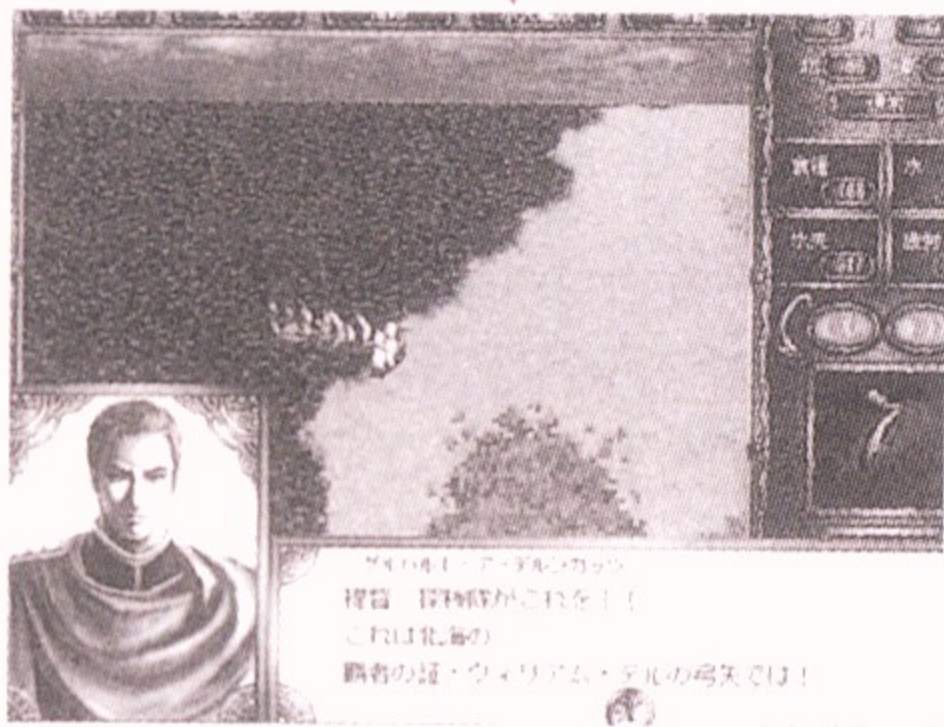

→ 航行中發現老鼠「仍舊繼續航行的話，不久就會開始捕捉老鼠的事件。為了保護重要的糧食，將牠們全部抓起來吧。」

### 鼠患／瘟疫的發生

水、食糧這類物資，先出港所補給航海時所必要的數量吧。如果是沿岸航行時，可以在搜索後得到補給，不過也不是每次都可以得到物資的。

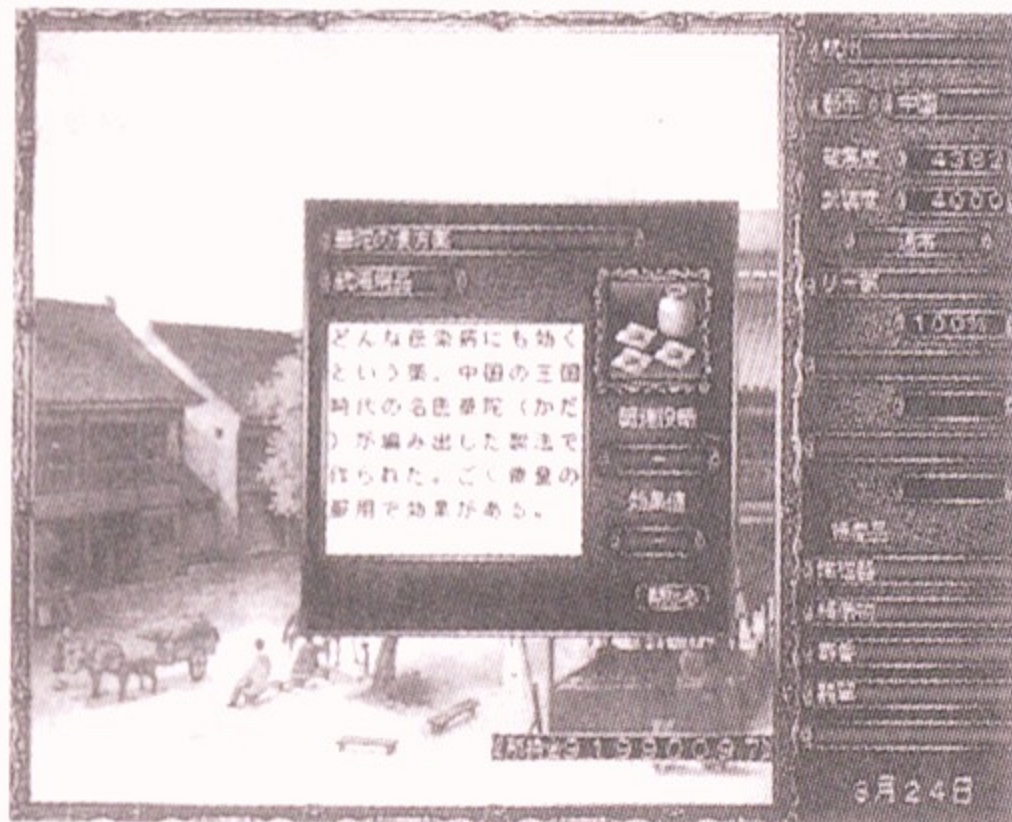

→ 物資倉庫最大的敵人就是老鼠。在遊戲中，可以藉著讓捕鼠事件成功，或使用「金色的貓」，來驅逐老鼠。

### 遭遇暴風雨、怪物

長距離的航行之中，常會遇到暴風雨及怪物(怪魚·大烏賊·鯊魚·鯨魚)。

暴風雨只要你稍等一下，等它平息下來，就可以減少損害。停船或是只將帆半開，更可讓損害減到最小。此外，遭遇白鯨的話，放過牠可以得到「鯨的船首像」。攻擊牠的話，只要能打敗牠，也可以得到。

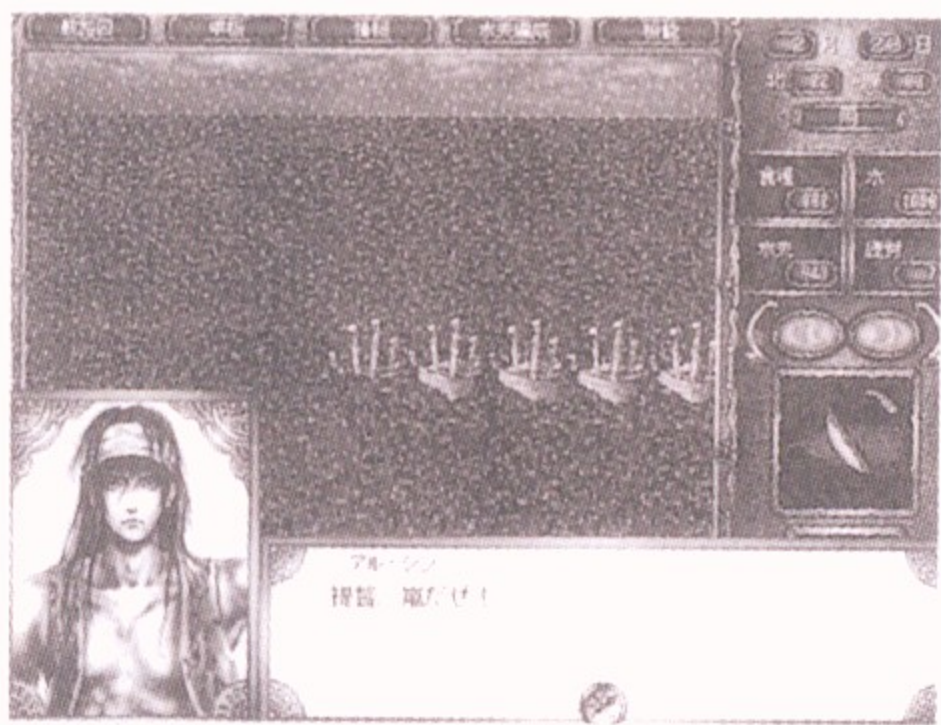

↑ 遭遇暴風雨時，使用「赫爾墨斯的祈禱」，就可以讓暴風雨平息下來。

## 第二章 系統說明 港口都市介紹

# 改造



## 改造的入門

不斷的交易，有了充足的資金後，來改造船隻吧。變更帆船的種類，追加裝備等等，讓自己艦隊的裝備更加充實。

改造

### 改造的方法

遊戲開始時的拉法艾爾和麗露，只擁有一艘小型三角帆船。因為船的規模很小，資金也很缺乏，是連改造的餘地都沒有的慘況。只有荷德拉姆是擁有中型大桅橫帆船，一開始就可以戰鬥。

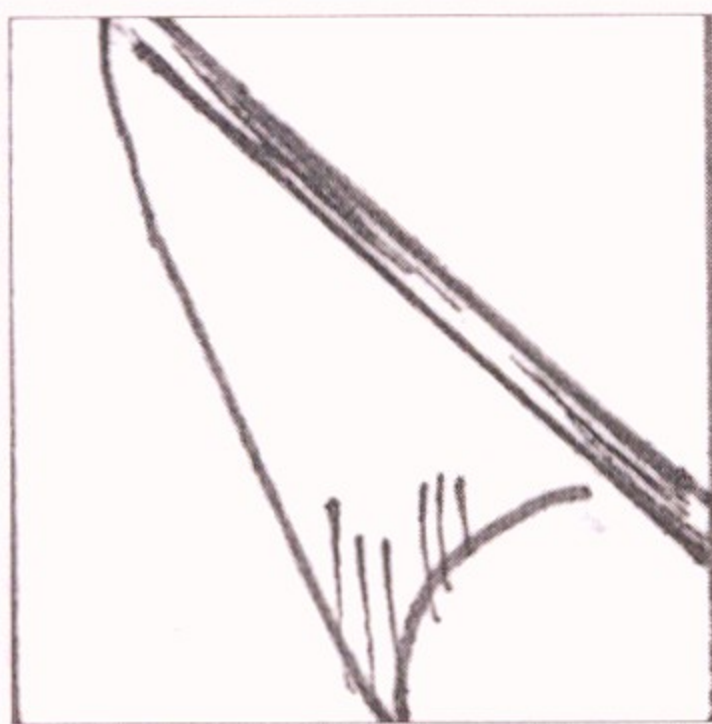

↑斜帆  
提升縱帆的性能，逆風時的航行速度會增加。不能追加在三角帆上。

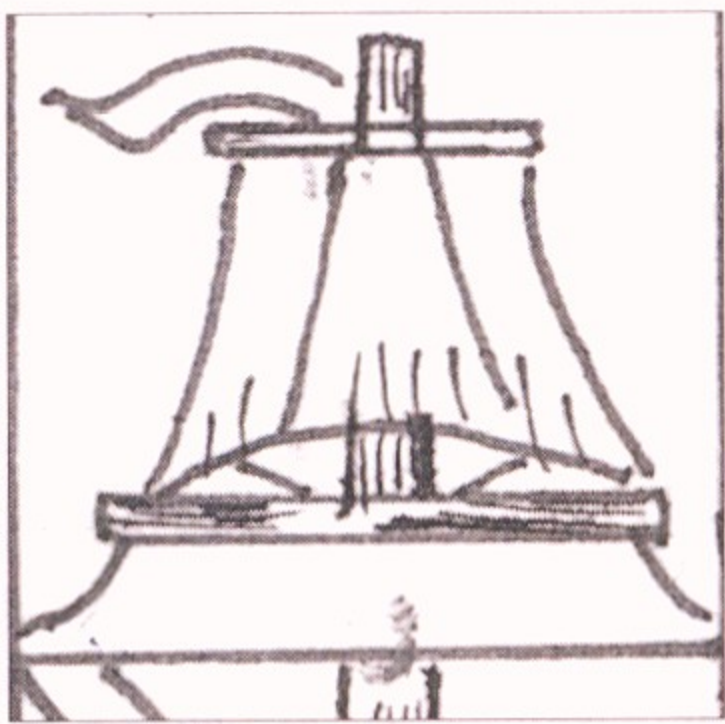

↑上帆  
提升橫帆的性能，可以增加順風時的航行速度。

### 改造的方法

但是，不論選擇那一個人物都必須進行交易，而又因為有敵人的存在，所以戰鬥也是無法避免的。話雖如此，但在遊戲初期還是必須盡可能減少戰鬥。別做輕率的投資，將有點占利率的都市當作據點，慢慢地就可以買大船了。貨物倉庫增加後，就可以管理更多的特產了。

船上都有好幾根桅桿(前桅桿、主桅桿、後桅桿)，帆則有三角帆及四角帆二種。上帆可以加在任何一種上，但斜帆只能加在四角帆上。上帆可以增加順風航行的能力，斜帆則可以增加逆風航行的能力。還有，變更桅桿的種類後，船的種類也會變化。

改造費用是變更帆船種類每件費用2000。追加一個上帆、斜帆，費用2000。這些價格再加上城市的狀態(戰爭!!、好景氣!!、不景氣!!)，算出來的結果就是實際支付的金額。此外，如果有船匠，改造的費用則可以減少。改造完成需要2天的時間。

### 變更帆船種類後船種的變化

三角帆	↔	四角帆
北海三桅三角帆船	↔	北海多桅方形橫帆船
北海三桅方形橫帆船	↔	北海三桅三角帆船
北海三桅三角帆船	↔	北海三桅方形橫帆船
中型大桅橫帆船	↔	中型大桅方形帆船
英國雙桅三角帆船	↔	中型大桅橫帆船
小型三角帆船	↔	小型方形帆船

※小型方形帆船的船帆種類變更成三角帆時，要是前桅桿是四角帆，就會保持小型方形帆船的原樣。

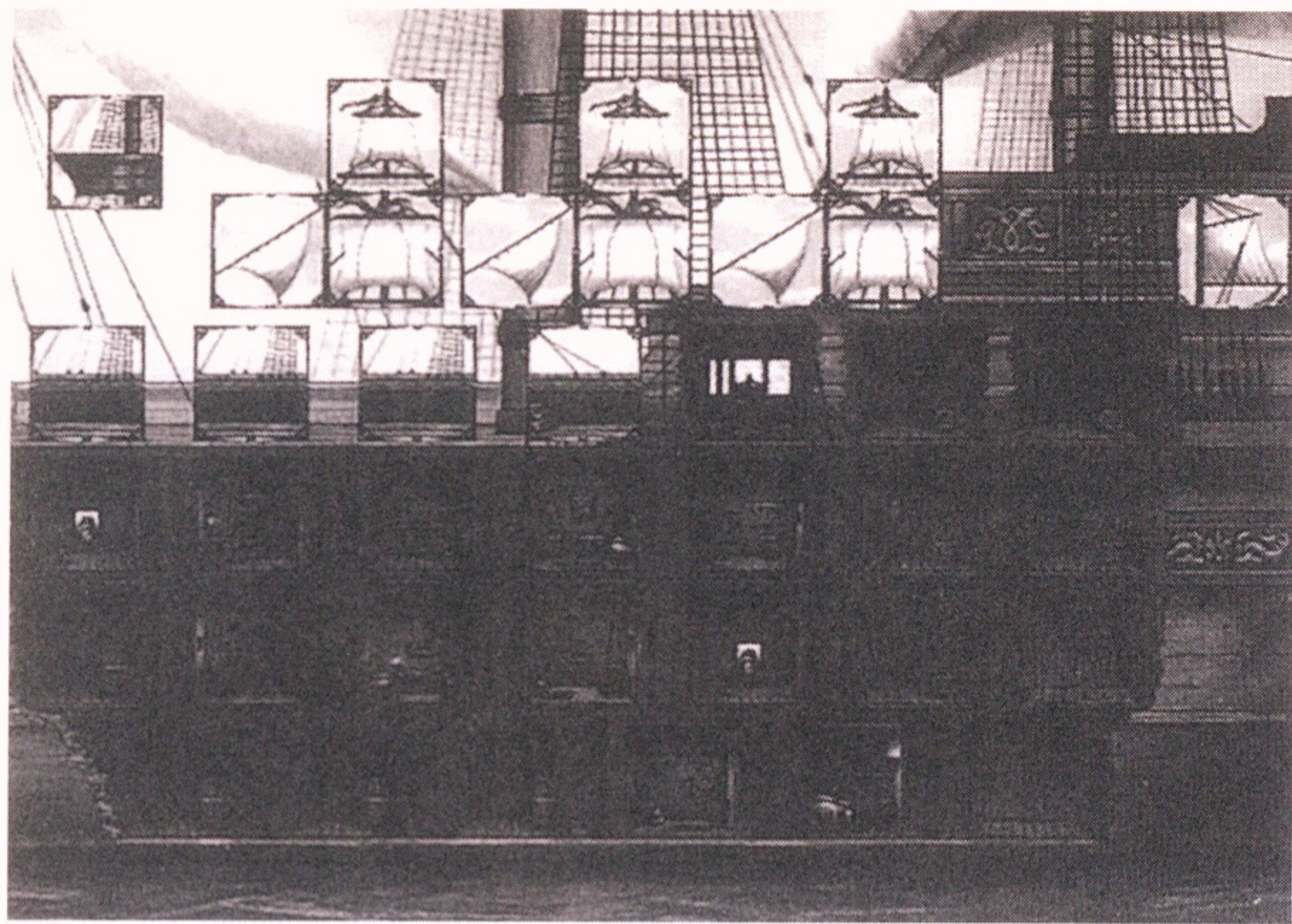

←前桅桿、主桅桿、後桅桿這三根桅桿全部都有，除了船頭帆之外，其他的裝備都很齊全的「北海多桅方形橫帆船」。大砲也是搭載最高級的重加農砲，交易、戰鬥都很適用。

### ■依照船種類別的帆&大砲的資料

※船帆種類用

▲表示三角帆、用

■表示四角帆。

船名	大小	前桅桿			主桅桿			後桅桿			船首帆	後桅桿	大砲種類
		帆種	上帆	斜帆	帆種	上帆	斜帆	帆種	上帆	斜帆			
小型漢薩式帆船	小	—	—	—	■	—	—	—	—	—	—	—	セーカー散彈砲
小型三角帆船	小	▲	—	—	▲	—	—	—	—	—	—	—	セーカー散彈砲
小型方形帆船	小	■	—	—	▲	—	—	—	—	—	—	—	セーカー散彈砲
中型雙桅三角帆船	中	■	◎	—	▲	◎	—	—	—	—	—	—	カルバリン曲射砲
寬大型三桅方形帆船	大	■	◎	—	■	◎	—	▲	◎	—	—	—	カルバリン曲射砲
中型西班牙方形帆船	中	■	◎	—	■	◎	—	▲	◎	—	◎	—	ベドロ加農曲射砲
大型西班牙方形帆船	大	■	◎	—	■	◎	—	▲	◎	—	◎	—	加農砲
中型北海三桅方帆船	中	■	◎	—	■	◎	—	▲	◎	—	◎	—	ベドロ加農曲射砲
大型北海三桅方帆船	大	■	◎	—	■	◎	—	▲	◎	—	◎	—	加農砲
小型英國方形帆船	小	—	—	—	▲	◎	—	—	—	—	—	—	カルバリン
英國雙桅三角帆船	中	▲	◎	—	▲	◎	—	—	—	—	—	—	ベドロ加農曲射砲
中型大桅橫帆船	中	■	◎	◎	▲	◎	—	—	—	—	—	—	ベドロ
中型大桅方形帆船	中	■	◎	◎	■	◎	◎	—	—	—	—	—	ベドロ
小型護航艇	小	■	◎	◎	▲	◎	—	—	—	—	—	—	カルバリン
護航艦	中	■	◎	◎	■	◎	◎	▲	◎	—	◎	—	ベドロ
戰列艦	大	■	◎	◎	■	◎	◎	▲	◎	—	—	◎	重加農砲
北海三桅三角帆船	大	▲	◎	—	▲	◎	—	▲	◎	—	—	◎	重加農砲
北海三桅方形橫帆船	大	■	◎	◎	▲	◎	—	▲	◎	—	—	◎	重加農砲
北海三桅三角帆船	大	■	◎	◎	■	◎	◎	▲	◎	—	—	◎	重加農砲
北海多桅方形橫帆船	大	■	◎	◎	■	◎	◎	■	◎	◎	—	◎	重加農砲
小型槳帆並用船	小	—	—	—	▲	—	—	—	—	—	—	—	カルバリン
中型槳帆並用船	中	—	—	—	▲	—	—	—	—	—	—	—	ベドロ
大型槳帆並用船	大	▲	—	—	▲	—	—	—	—	—	—	—	加農砲
巨型槳帆並用船	大	▲	—	—	▲	—	—	▲	—	—	—	—	重加農砲
小型阿拉伯船	小	▲	—	—	▲	—	—	—	—	—	—	—	セーカー
中型阿拉伯快船	中	▲	—	—	▲	—	—	▲	—	—	—	—	カルバリン
巨型阿拉伯船	大	▲	—	—	▲	—	—	▲	—	—	—	—	ベドロ
小型中國帆船	小	—	—	—	■	—	—	—	—	—	—	—	セーカー
中國帆船	中	■	—	—	▲	—	—	—	—	—	—	—	カルバリン
大型中國帆船	大	■	—	—	■	—	—	▲	—	—	—	—	加農砲
小型日本槳船	小	—	—	—	■	—	—	—	—	—	—	—	セーカー
中型日本槳船	中	—	—	—	■	—	—	—	—	—	—	—	カルバリン
大型日本槳帆並用船	大	■	—	—	▲	—	—	—	—	—	—	—	ベドロ
鐵甲船	大	—	—	—	■	—	—	—	—	—	—	—	重加農砲

改造



## 裝備的追加

如果想提升船隻的耐久力，就要進行裝甲的改裝。也可進行改裝來增加船艙室的間數。如果覺得現在裝配的大砲威力不足時就購買別的大砲來提升攻擊力。另外，也可以變更船艙室的配置，船艙室的種類有水手值勤室、武裝砲台、物資倉庫、貨物倉庫。在進行旗艦房間改造時，不能對沒有可配置的航海員的船艙進行改造。還要注意同一種房間不能配置兩個以上。如果是同樣大小的船隻可以複製船艙的配置。

改造費一件大約需花費金1000，會隨著進行改造的城鎮的發展度及狀態而變化，在發展度高或不景氣的城鎮中可以花費較少進行改裝，如果有船匠的話費用就會更低。七個海洋，每個都藏有一個「霸者之證」。要尋找它們，首先必須得到地圖。有了地圖，就可以靠著海岸線和航線圖之間的相互比對，移動到你所認定的場所開始探索。道具可從座標(緯度·經度)來推理。每次探索都會使疲勞度上昇10點。

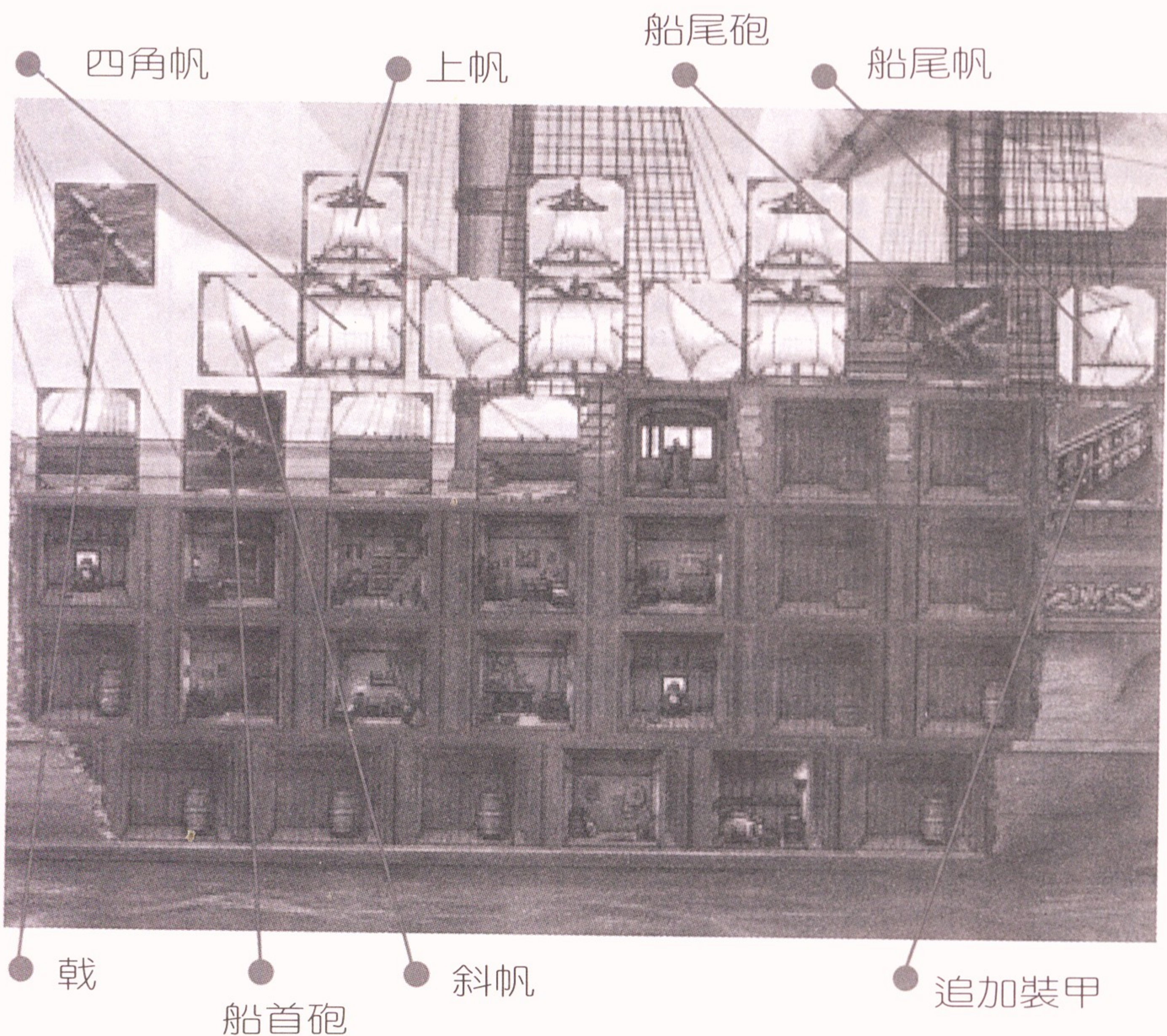

改造

# 追加裝備一覽

為了對自己的船隻進行裝備追加，必須要滿足船隻的大小、現有的裝備等條件。因此小型船的改裝是有些困難的。

## 船頭帆

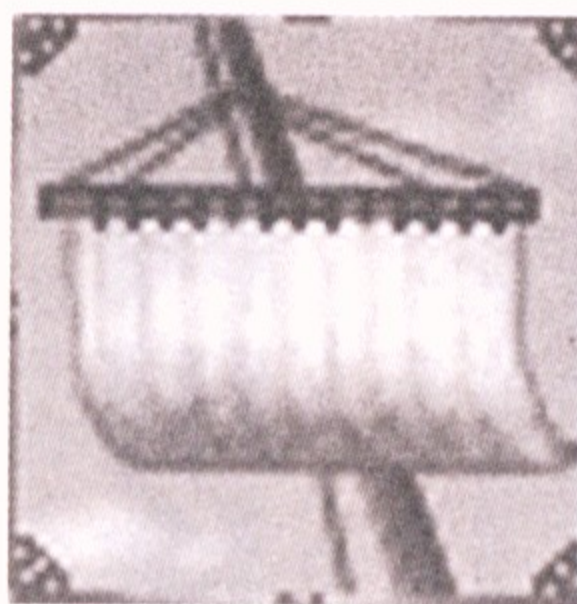

可改造船頭帆的只有中、大型船隻。裝配船頭帆後與裝配上帆一樣可提升主橫帆性能，順風時的航海速度會變快。

## 船尾砲



在船尾裝配船尾砲後可對船後方的敵船進行攻擊。任何船隻都可以改造。戰鬥時的必要裝備。

## 船艙

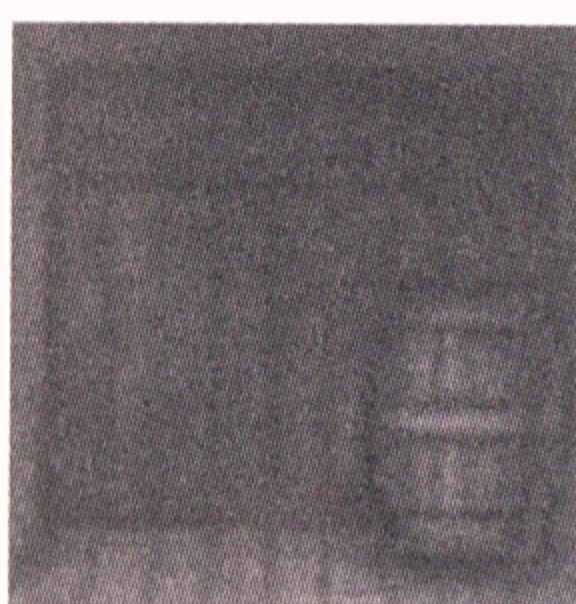

能增加船艙室的只有中、大型船。經由改造增加船艙室能帶來種種便利。最多可改造到兩間房間。

## 船尾帆

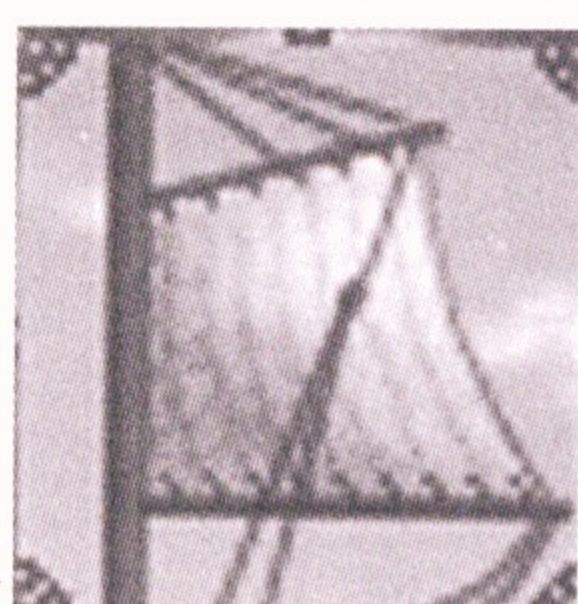

船尾帆只有大型船隻可以改造。裝配船尾帆後與裝配斜帆一樣可提升主縱帆的性能，逆風時的航海速度會變快。

## 戟



裝配戟後可以從敵船的側面進行衝撞攻擊給予重創。如果已裝配了船頭帆就不能裝配戟。

## 船頭砲



於船頭裝配砲台後可對船隻前方的敵人進行攻擊。任何船隻都可以改造。是戰鬥時必備的裝備。

## 裝甲

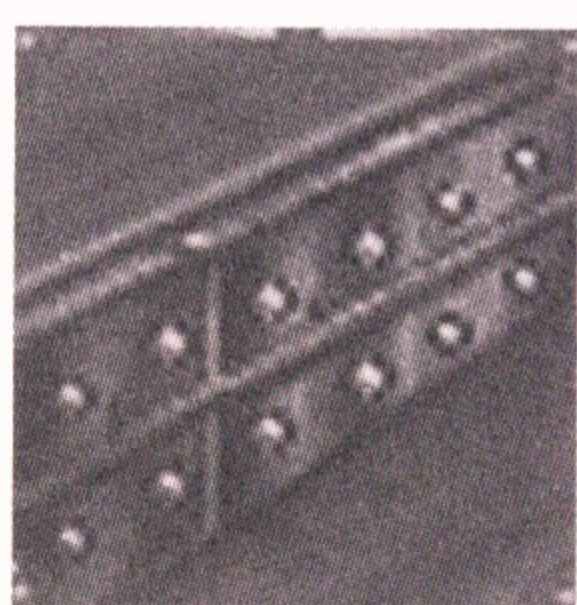

防止敵人砲彈的攻擊而裝配的防護板。裝配裝甲後船的移動速度會變慢，但是耐久力會提升。最多可以改造兩個地方。

# 改造



## 交易

如果是進行交易用，可以不必在改造上面花費太多，儘量多與城鎮訂定契約、邊招集同伴邊擴展航路。

只有橫帆（四角帆）的船不適合在易受風向影響的沿岸地區航行。相反的，只有縱帆（三角帆）的船就適合在沿岸航行。如果要在逆風航行時使速度加快，就在四角帆的桅桿上裝配斜帆吧。另外，能提升順風時的航行速度的上帆的改造與帆的種類無關。

在近海進行交易時，水手數只要最低必需人數就夠了。減少物資倉庫的貨物量，就可以增加貨物倉庫的貨物量。一定要準備會計師的房間。為了在廣場散發交易品，傳教士也是必要的。

### 改造時的注意事項

- 四角帆的船不適合沿岸船行。
- 斜帆/上帆的裝備。
- 一定要設置會計室。
- 貨物倉庫最多可設置五間。

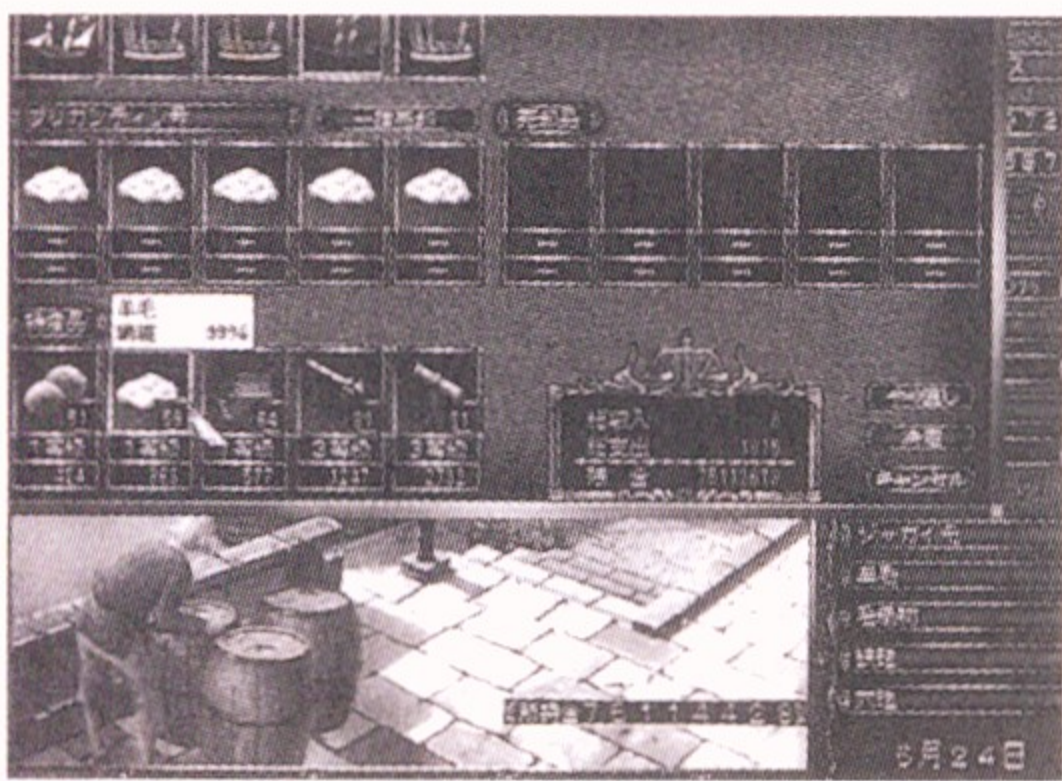

▲為了能在一次的交易中賺取較多的利潤，就要增加貨物倉庫的空間，購入大量的當地特產，運到行情好的地方整批賣掉。

### 改造時的注意事項

- 確保物資倉庫（無上限）數量充足。
- 調理室、飼育室的設置。
- 準備個人室、娛樂室。
- 木材室、裝配裝甲也是必要的。

水手的疲勞度也會比較不容易增加。還有，也必需設置替航海員及水手治療疾病的診療室。

航行途中遭遇暴風雨、觸礁會使船身受損。遇到這種情形，因為要請船匠修理，所以最好要設置木材室。如此在造船所修理船時的費用也會減少。建議玩家追加裝配裝甲以提高船的耐久力。也別忘了裝配能提升船速的帆及追加裝備。

遠洋航行經常會碰到危險。暴風雨、水及食物的不足、疾病的發生……。為了克服航海中的事故及災害，艦隊中一定要有各種職業的航海員。

首先，最重要的就是確保生活物資的充足。在到目的地之前要貯存必需的水及食物。水和食物短缺時，航海員及水手的疲勞度會上升。另外，假如發生鼠患的話，食物會減少，所以就多增加物資倉庫的空間吧。設置調理室和飼育室可以減少生活物資的消耗。

航海天數變長，水手們會感到疲勞。水手的疲勞度到一百時，水手人數就會減少，所以要設置供航海員、水手休息的單人房、娛樂室。另外，如果有設置副官室、禮拜室的話，

## 不同用途改造講座

依照交易、遠洋航海、戰鬥，不同的目的改造方法及有關必須設置的房間的建議。剩下的地方可依自己的喜好來改造。

## 遠洋航行

改造

## 戰鬥

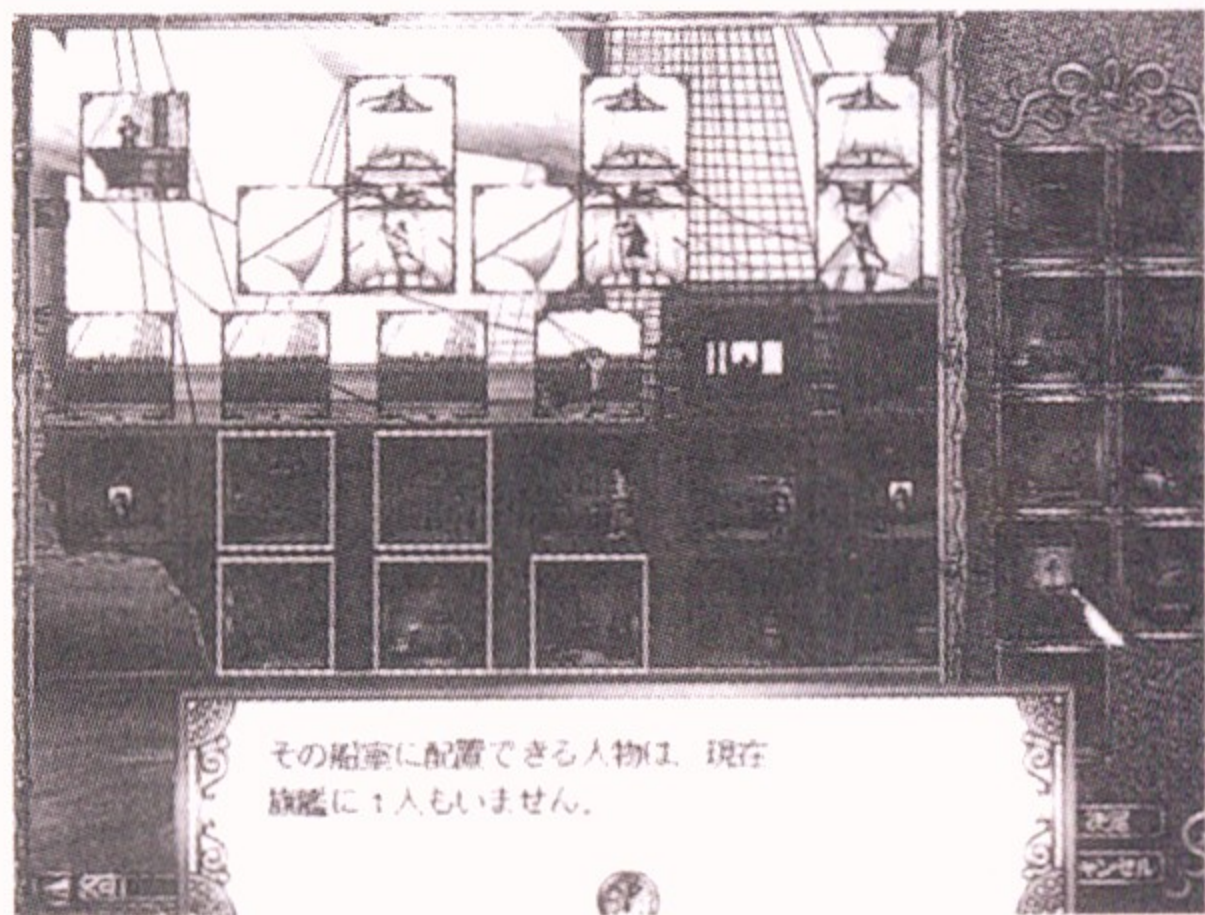

▲不培育同伴的話，就無法設置禮拜室或診察室。配合在航行中有所成長的船員來進行改造吧。

戰鬥用的船上，海兵勤務室、武裝砲台是不可缺少的。一定要裝備可攻擊前方敵人的船頭砲及攻擊後方敵人的船尾砲。還有，如果想要突擊敵人，一舉逆轉情勢的話，就裝配戟來取代船頭帆吧。

海兵勤務室是爲了在肉博戰及單挑時奮勇殺敵的隊長而設置的房間。藉由改造增加房間數，可以雇用增加的房間數乘上六十人的水手作爲肉博戰的兵員。如果配置一個隊長以上的話，肉博戰的能力會變強，一艘船最多可設置四間海兵勤務室。

武裝砲台是砲手的房間。經由改造增加砲台的話，就需要增加的房間數乘上二十的水手。增加了搭載的大砲的數量時，購買大砲的費用也會隨之增加。如果多配置幾個砲擊手，裝填彈藥的時間會縮短，就能在短時間內發射多枚砲彈。最多可設置四座武裝砲台，但是船室的最下層不能設置武裝砲台。

## 改造時的注意事項

- 海兵勤務室、武裝砲台是不可欠缺的。
- 不論是哪一種，設置房間的上限都是五間。
- 裝備船頭砲、船首砲、戟。
- 大砲的購入和水手的雇用是關鍵。

如要進行肉博戰，就必需確保水手們的水、食物的充足。設置必須數量的生活物資倉庫吧。在砲擊戰時，不只要增加砲台數，也要購買威力強大的大砲。在武裝度越高的城鎮可以買到越高價的大砲。如果還有剩餘資金，可以考慮追加裝配裝甲以提升耐久力。



→以戰鬥為目的而改裝的荷德拉姆的旗艦——維斯塔羅斯號。減少貨物倉庫數量，設置海兵勤務室、武裝砲台。

# 船首像一覽表

船頭像是船的守護神。裝配於船上可以顯現如避開暴風雨、船隻較不易沈沒之類的多種效果。

## 大鷲之像



可於卡利亥特遺跡中取得。在天空中敏捷的飛舞的大鷲造型船頭像。裝配上後可迅速的前進。

## 王者之像



可於弗里奧事件中取得。國王造型的船頭像。國王親自站在前線激勵部下的姿勢，據說能振奮水手們的士氣。

## 少女之像



可在海上「新大陸」發現。純真少女模樣的船頭像。楚楚可憐的模樣給人慰藉與安詳的感覺。

## 龍之像



可於海上「東南亞」發現。凝視著敵人，顯現出要打倒敵人的船頭像。裝備龍之像的船，對敵船的砲擊能力會提升。

## 虎鯨之像



可於在大阪發生的約翰事件中取得。倒立著尾巴做出威嚇敵人樣子的虎鯨船頭像。聽說能讓船隻避開暴風雨。

## 聖母之像



可在索法拉遺跡發生的伽薩雷事件中取得。抱著小孩的聖母船頭像。有著治癒疾病的神奇力量。

## 惡魔之像



可在雅加達遺跡發生的費南度事件中取得。潛藏著惡魔的詛咒，令人毛骨悚然的船頭像。好像有許多功用。

## 海豚之像



可在海上「東南亞」發現。愉快地遨遊大海中的可愛母子海豚船頭像。據說裝備後可以發現更多的東西。

## 白鯨之像



在海上放走或打倒巨大的白鯨後可發現的謎之船頭像。表現出鯨魚不交戰的意志。裝備上鯨魚之像的船似乎較不容易沈沒。

## 小豬之像



可於克莉絲汀娜事件中取得。以三隻小豬造型的船頭像。裝配此像的船，不知為何食物的消費量會減少。

# 戰鬥

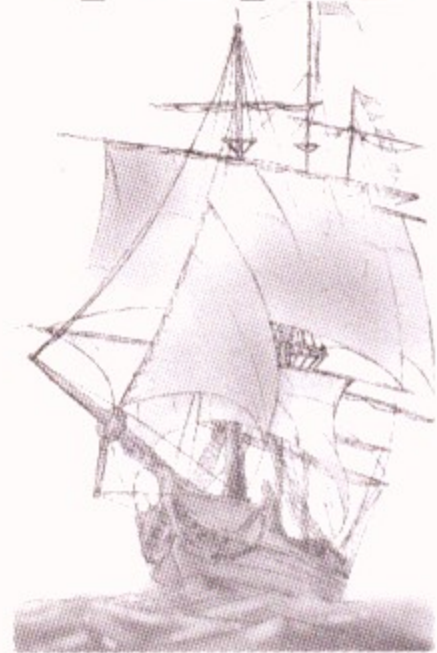

## 砲擊戰開始

### 砲擊的準備

發現敵艦時，航海員會告知敵艦隊的所在位置。那就是戰鬥開始的信號。同時即可展開砲擊戰了。

船艦命運掌握在砲擊手的手中。武裝砲台最好配置命中率九十以上的航海員。命中率高的航海員砲擊效果較高，

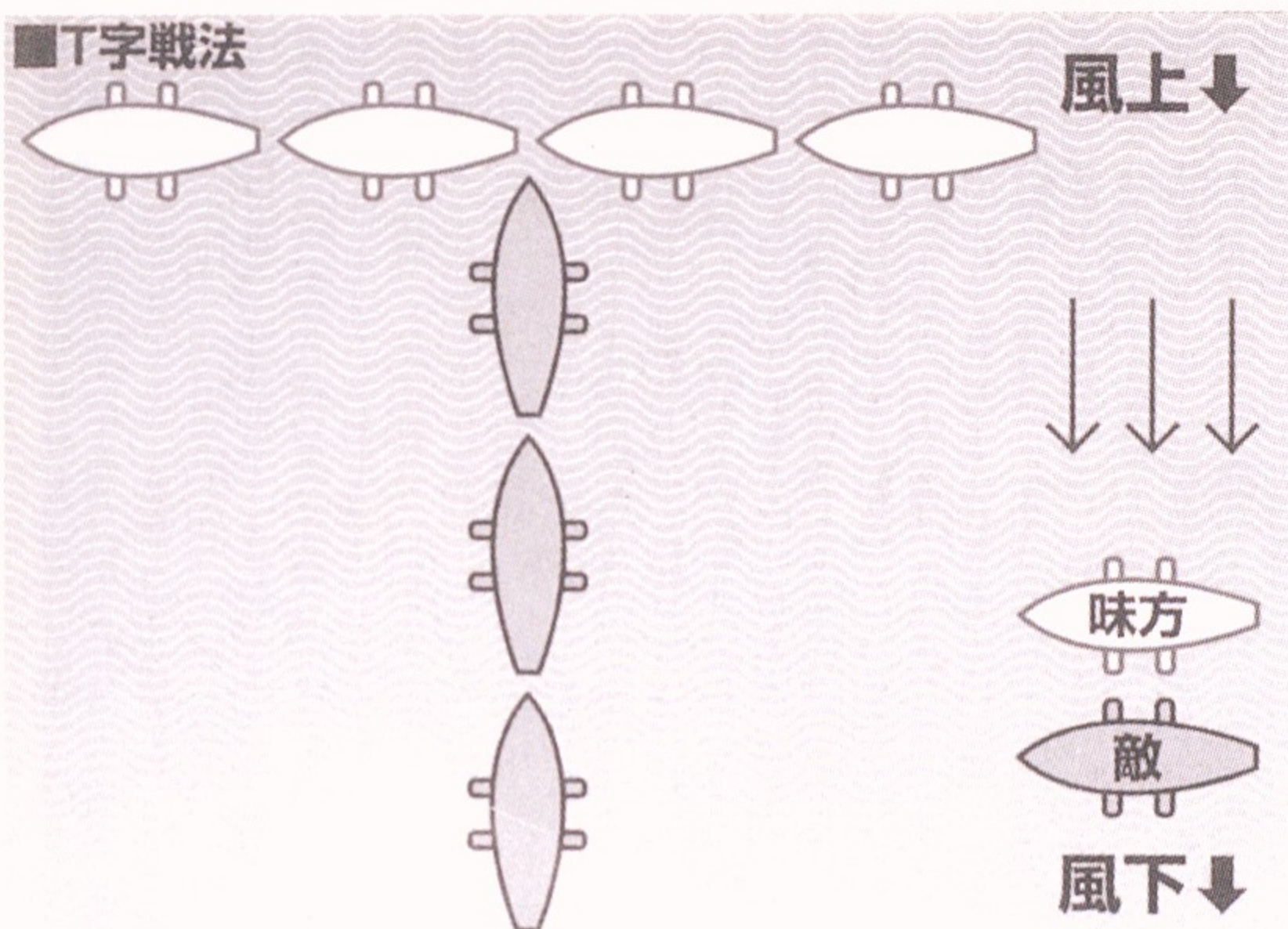

配置多名砲擊手可於短時間發射多枚砲彈。此外，艦長在戰鬥剛開始後需馬上移動至對我方艦隊有利的位置。砲戰開始之前，佔住對敵的有利位置是很重要的。站在敵艦隊的上風處進行砲擊可以給予敵人重創。因為移動能力比對方有利，可以輕鬆判斷到底要不要應戰。如果戰況不利時也可從戰鬥中全身而退。

戰鬥從砲擊戰展開。如何移動至敵人的上風處及運用T字戰法是決定勝負的關鍵。

另外，如果艦隊中有掌舵技術優秀的掌舵手的話，就能將風力發揮到極致、掌握海的狀態迅速的轉向。運用技巧就能將對敵有利位置奪回。

### 大砲的種類和砲擊力

砲種	武裝砲台數				
	0	1	2	3	4
散彈砲	1	4	7	10	13
曲射砲カルバリン	2	8	14	20	26
連射砲ベドロ	3	12	21	30	39
加農砲	4	16	28	40	52
重加農砲	5	20	35	50	65
キャロネード 加農曲射砲	4	16	28	40	52

### 活用T字戰法

砲擊戰的常用戰法就是T字戰法。砲台裝備於船側面。迴避敵艦側面射程範圍，從敵艦正面或後方切入，將我方艦隊的側面向敵艦一齊射擊。

## 戰鬥

敵船進入射程時會自動射擊。控制船的動線和帆的方向，將艦隊移動至可以活用此戰法的位置。如前所述，在對敵有利位置進行砲擊是最有效的。在對敵有利位置上活用T字戰法，可使砲擊達到最大的破壞力。



↑砲擊戰也是一種頭腦戰。執行T字戰法時，為使帆的方向容易回轉，配置甲板人員是必要的。



↑被敵方砲彈擊中的航海員。處於不利位置會遭受到敵船正面攻擊。如果身受重傷就別再無謂的追擊。

不光是擊沈敵船，消滅敵船上的人員也是砲擊的目的。在極近的距離被砲擊會使船身受到重創。飛散的砲彈碎片會增加敵人砲彈的殺傷力，船體也會因受到碎片攻擊造成嚴重損傷。另外，桅桿被砲擊時，船具會掉落到甲板上並造成傷亡。

## 砲擊的目的

## 大砲和砲擊力

根據大砲的種類及武裝砲台的多寡，砲擊力會不同。曲射砲和連射砲的射程比其他大砲遠。此外裝備船頭砲、船尾砲即可對前、後方的敵船進行攻擊。

# 戰鬥

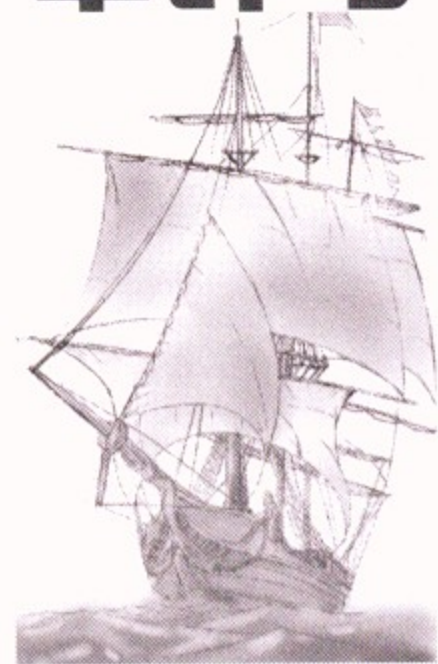

## 痛宰敵艦

### 單挑

和敵人接觸的時候，就是決定戰鬥的瞬間。航海員及水手跳到敵人的甲板上，制服敵船上的船員。接下來就會展開單挑&接近戰。



將劍術90以上的航海員派到海兵勤務室後，就會以攻擊隊長的身分在單挑及接近戰中大展身手。別忘了要裝備武器及防具，還有海兵勤務室用的道具。此外，為了防備敵人的奇襲，主角要先裝備好武器和防具，做好萬全的準備。艦隊沒有攻擊隊長時，有時主角會

接觸到敵艦後，就會開始單挑&接近戰。從虜獲的敵艦上獲得戰利品，是致富的捷徑。

被強迫進行單挑戰。單挑是全自動執行的，如果體力及戰鬥經驗比不上對手的話，要獲勝就很困難了。伙伴中最適合單挑的是蓋爾哈特。他是率領專門平定海賊的私人最強艦隊的海軍大提督。以荷德拉姆來玩的時候，他總是想要親自帶頭殺上敵艦。請務必讓他能大展身手。

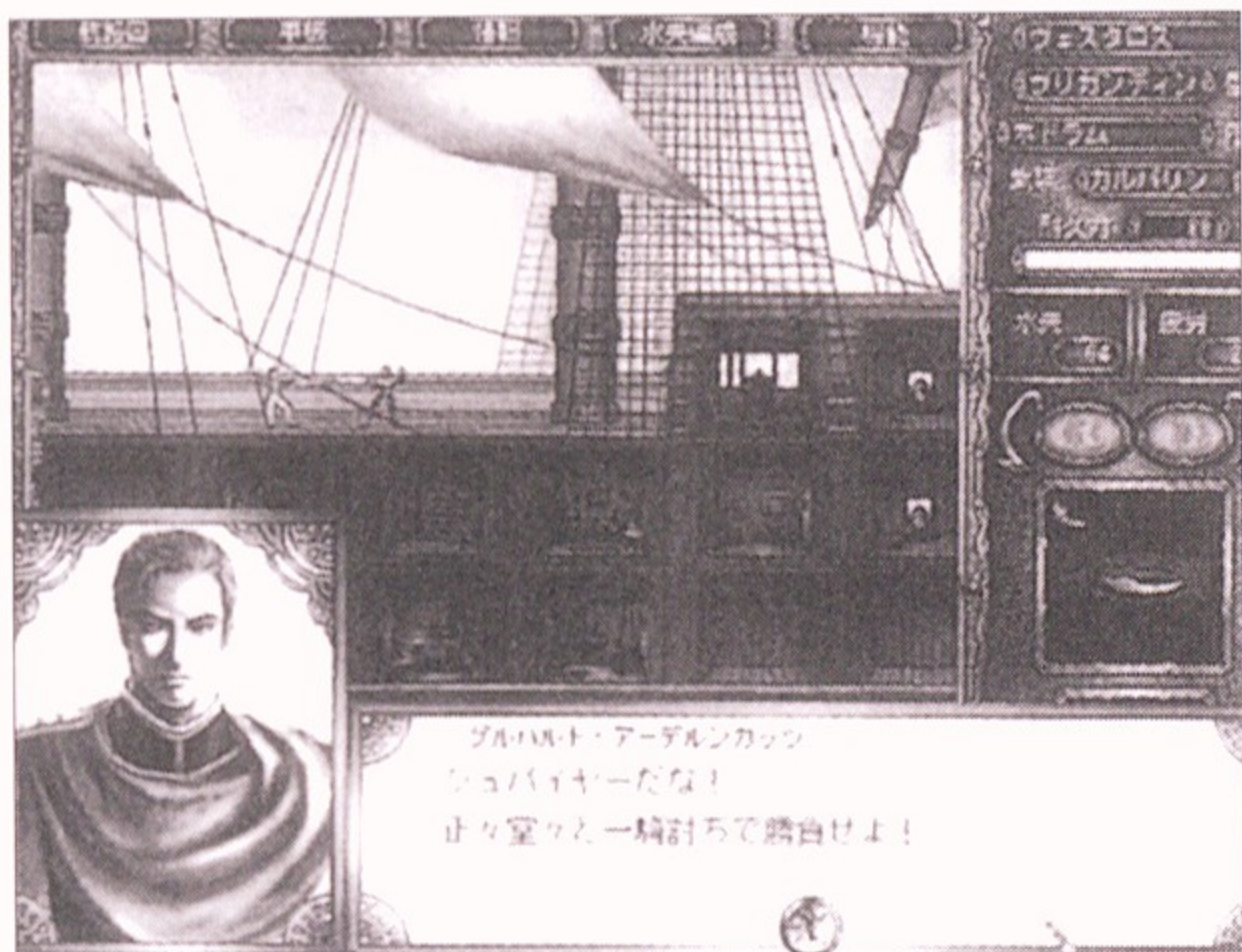

↑開始單挑了!!因為是全自動的，所以你只能觀看戰鬥的狀況而已。令人捏了一把冷汗的一連串攻勢……拜託你了，蓋爾哈特。



## 白兵戰

和砲擊戰及單挑不同，在接近戰中，艦隊上所有的航海員、水手都會加入戰鬥。設置數名攻擊隊長，並且儘量配置多位甲板要員會很有效。在進入接近戰之前，要預先在甲板上配置航海員。只要生命力超過30，任何人都可以配置到甲板上。別忘了和攻擊隊長一樣，為甲板要員裝備武器及防具。

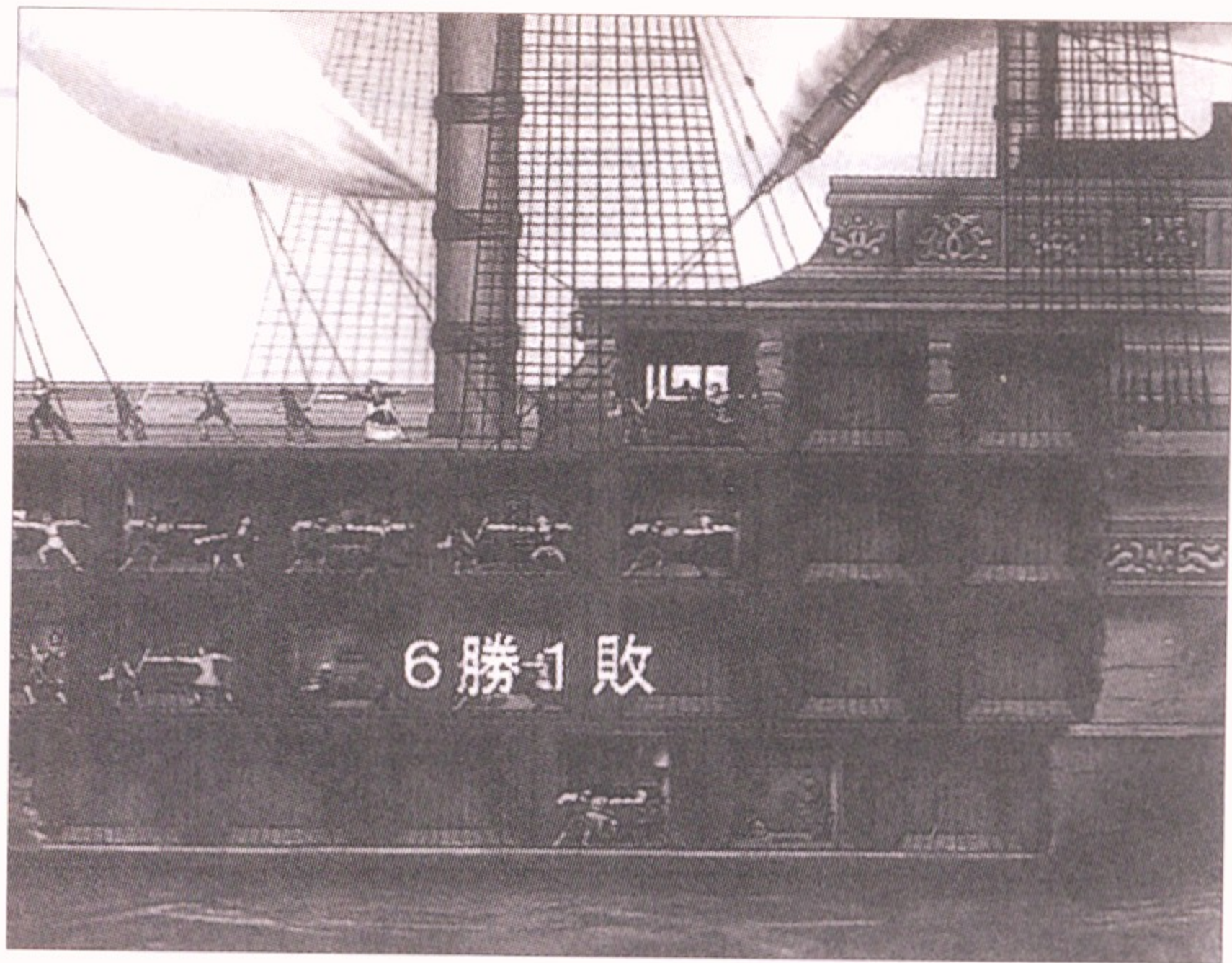

→ 接近戰開始後，就會切換到甲板畫面。敵我雙方全員混雜在一起戰鬥，場面非常具有迫力。是以數量來決勝負，戰術是派不上用場的。唯一能做的就只有相信自己會獲得勝利而已。

6勝1敗

此外，艦隊的水手數越多，接近戰的狀況就會越有利。預測會發生戰鬥的話，事前購入大型船2、3艘，並且將所有的船的最大水手數都裝滿。水手多的話，水・食糧減少速度就很驚人。要長期航行才能到戰場的話，就必須要有大量的物資。儘可能讓戰鬥在附近進行吧。

接近戰也和單挑一樣，戰鬥以全自動執行。如果數量上比敵人少時，還是不要作接近戰比較不會惹禍上身。

## 彈鬥

### 同歸於盡的戰術

艦隊所有的船都有加裝載的話，就可以使用同歸於盡的戰法，刺入敵人旗艦的船身，有可能一擊就逆轉局勢。這是場成功機率相當高的豪賭，很值得你放手一搏。

艦名	必要人數	最大人數	艦名	必要人數	最大人數
小型漢薩式帆船	6	21	北海三桅三角帆船	45	95
小型三角帆船	9	24	北海多桅方形橫帆船	46	96
小型方形帆船	9	24	小型槳帆並用船	46	61
中型雙桅三角帆船	19	44	中型槳帆並用船	52	137
寬大型三桅方形帆船	38	148	大型槳帆並用船	112	282
中型西班牙方形帆船	26	51	巨型槳帆並用船	118	288
大型西班牙方形帆船	45	215	小型阿拉伯船	9	24
中型北海三桅方帆船	22	47	中型阿拉伯快船	17	102
大型北海三桅方帆船	41	151	巨型阿拉伯船	34	204
小型英國方形帆船	8	23	小型中國帆船	6	21
英國雙桅三角帆船	19	44	中國帆船	15	100
中型大桅橫帆船	19	44	大型中國帆船	32	262
中型大桅方形帆船	20	45	小型日本槳船	46	61
小型護航艇	15	30	中型日本槳船	50	75
護航艦	27	112	大型日本槳帆並用船	110	160
戰列艦	51	221	鐵甲船	108	278
北海三桅三角帆船	44	94			
北海三桅方形橫帆船	45	95			

# 七海物語

— 港口都市介紹 —

## Chapter 2

大航海時代

孤獨的海上男兒，於瞭望台眺望的目標新港口。流連忘返的酒吧，公道無欺的交易所。航行道具—造船場，一來人往的一廣場，在此章均一一詳細說明。

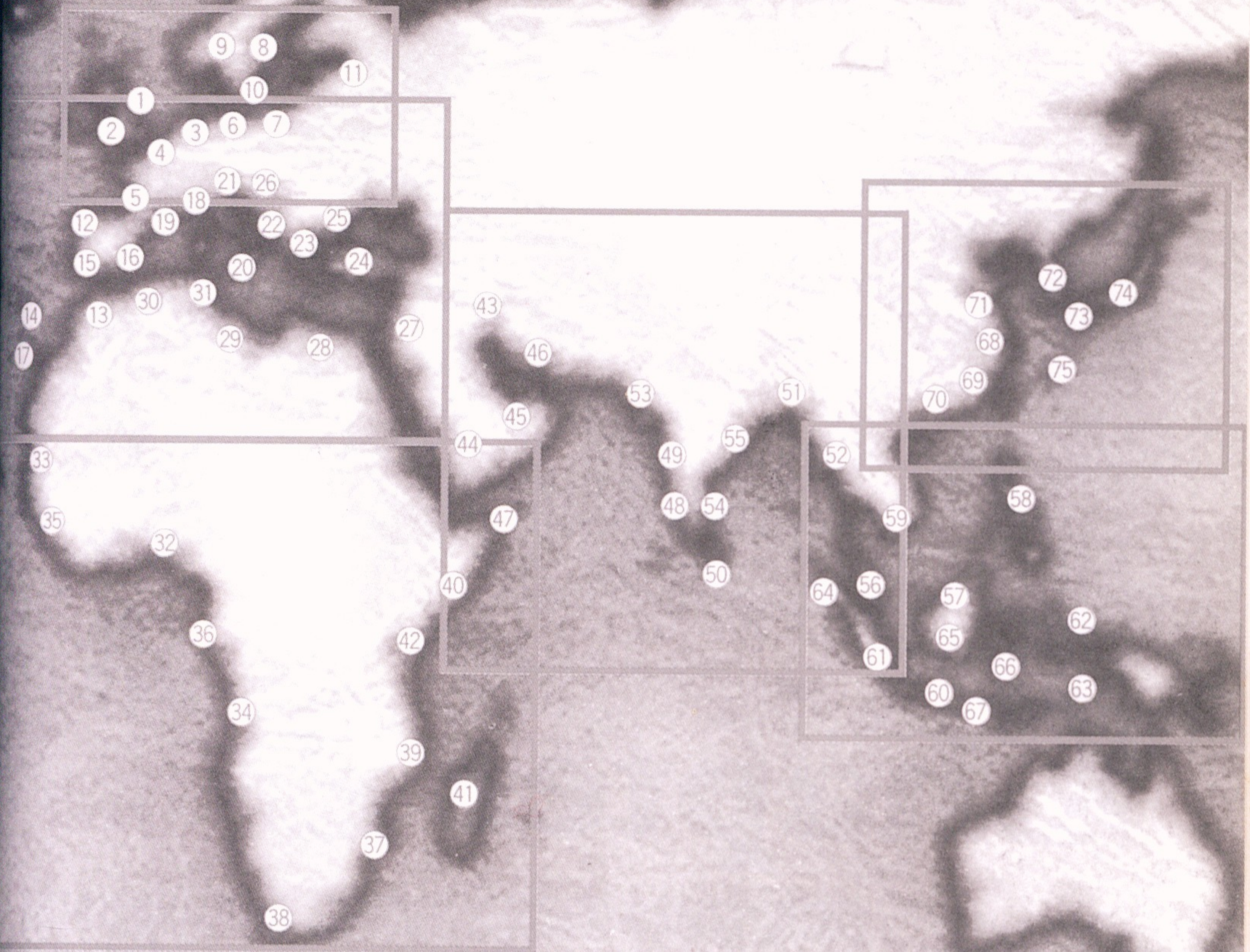

世界被分為七個海洋所分割，共有86個港口。可以補給物資（水和食糧）的全部有24個地方。單手拿著地圖，朝環遊世界展開旅程吧。

- |         |         |          |         |          |       |          |         |
|---------|---------|----------|---------|----------|-------|----------|---------|
| 38 開普敦  | 44 亞丁   | 51 加爾各答  | 57 汶萊   | 64 阿鎮    | 70 澳門 | 76 哈瓦那   | 82 波多韋羅 |
| 39 莫三比克 | 45 馬斯喀特 | 52 安曼    | 58 馬尼拉  | 65 漢傑魯馬辰 | 71 沂州 | 77 聖多明尼加 | 83 馬拉開波 |
| 40 摩加迪休 | 46 荷姆茲  | 53 喀拉蚩   | 59 吉阿丁  | 66 馬加撒   | 72 京城 | 78 聖約翰   | 84 伯南希哥 |
| 41 馬達加斯 | 47      | 54 馬德拉斯  | 60 雅加達  | 67 泗水    | 73 長崎 | 79 牙買加   | 85 特盧希優 |
| 42 摩巴薩  | 48 卡利亥特 | 55 馬斯利巴丹 | 61 巴鄰旁  | ● 東亞     | 74 大阪 | 80 委拉克路斯 | 86 卡恩內  |
| ● 印度洋   | 49 哥亞   | ● 東南亞    | 62 德爾納特 | 68 杭州    | 75 那霸 | 81 美利達   |         |
| 43 巴斯拉  | 50 錫蘭   | 56 麻六甲   | 63 安勃那  | 69 泉州    | ● 新大陸 |          |         |

# 大航海時代港地圖



- |         |         |          |         |         |          |
|---------|---------|----------|---------|---------|----------|
| ● 北海    | 7 盧比克   | 12 里斯本   | 19 馬賽   | 26 拉古札  | ● 非洲     |
| 1 倫敦    | 8 斯德哥爾摩 | 13 休達    | 20 西拉庫薩 | 27 貝魯特  | 32 聖喬治   |
| 2 布利斯特  | 9 奧斯陸   | 14 馬德拉   | 21 威尼斯  | 28 亞歷山卓 | 33 綠角    |
| 3 阿姆斯特丹 | 10 哥本哈根 | 15 塞爾維亞  | 22 雅典   | 29 的黎波里 | 34 盧安達   |
| 4 布魯日   | 11 里加   | 16 瓦倫西亞  | 23 克里特  | 30 阿爾及爾 | 35 希拉雷奧涅 |
| 5 南特    | ● 地中海   | 17 拉斯帕馬斯 | 24 賽普勒斯 | 31 突尼斯  | 36 聖多美   |
| 6 漢堡    |         | 18 熱那亞   | 25 伊斯坦堡 |         | 37 索法拉   |

# 地中海 I

## 與阿爾及爾海盜海雷汀的相遇 左右了命運

地中海對拉法艾爾來說是開始展開冒險的舞臺。完成了前往休達的處女航之後，朝里斯本歸航。任命弗里奧為測量士之後，他便希望可以朝雅典航行。在雅典的博物館研究學者漢斯及其助手雅爾卡杜絲因為與他見過面之後，也決定一起展開以收集「霸者之證」為目標的旅途，但是在航海途中遭遇到海雷汀的機會相當的高。海雷汀是席捲北非的海盜，和拉法艾爾一樣是以西班牙為共同敵人而奮戰著。兩人結為同盟，立誓打倒巴魯提斯。之後，因為拉法艾爾就算在地中海遭遇到巴魯提斯的艦隊，也會有海雷汀的援護，便心安許多了。

在伙伴的寶庫的地中海中荷德拉姆和麗露在序盤時便可去造訪。但是和拉法艾爾很要好的海雷汀也給他們「在其他海域建立起勢力之後，再回來這裡吧」這樣的建議。推薦荷德拉姆前往新大陸，麗露前往非洲。與其勉強的在地中海繼續進行交易，還不如乖乖的照著她的建言順利的展開遊戲會比較好玩吧。

不論選擇哪一個主角，最好不要與巴夏軍敵對會比較好。地中海的東半部為土耳其帝國的勢力之下，以莫大的財力為其後盾的關係。另一方面，瑪利亞造訪地中海，那是很後面的事了。

### 海雷汀

繼承阿爾及爾海盜的代名詞帕爾巴羅薩的名稱的男子。接受奧斯曼·土耳其帝國的援護，在地中海來回的掠奪。與拉法艾爾結下協定，幫助他的話，就是與其他主角敵對。確實的採取建言吧。



バルバロッサ・ハイレディン  
そこの艦隊！！ 聞こえるか！  
貴様らは俺の縄張りを侵している！

海雷汀登場二比他更恐怖的是，背後的鄂圖曼·土耳其帝國的威脅。

# 地中海

地中海就是被稱做「日不落國」的西班牙和，佔領希臘，統屬北非的鄂圖曼・土耳其所誇展其實力的地方。葡萄牙像以前那樣的威風也不復所存了。

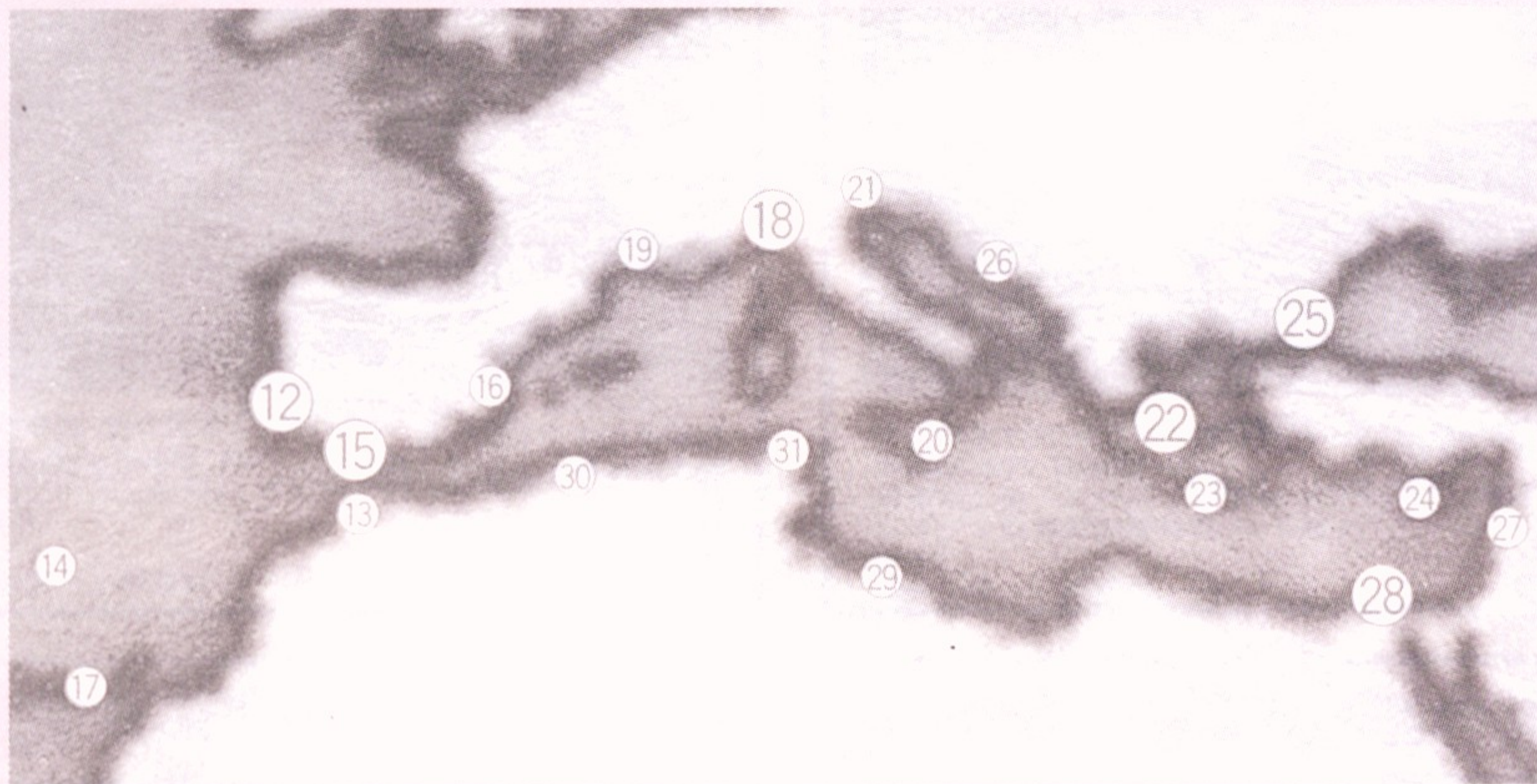

- 12** 里斯本(リスボン) **13** 休達(セウタ) **14** 馬德拉(マデイラ)
- 15** 塞爾維亞(セビリア) **16** 瓦倫西亞(バレンシア)
- 17** 拉斯帕馬斯(ラスパルマス) **18** 熱內亞(ジェノヴァ) **19** 馬賽(マルセイユ)
- 20** 西拉庫薩(シラクサ) **21** 威尼斯(ヴェネツィア) **22** 雅典(アテナ)
- 23** 克里特(クレタ) **24** 賽普勒斯(キプロス) **25** 伊斯坦堡(イスタンブール)
- 26** 拉古札(ラゲーサ) **27** 貝魯特(ベイルート) **28** 亞歷山卓(アレキサンドリア)
- 29** 的黎波里(トリポリ) **30** 阿爾及爾(アルジェ) **31** 突尼斯(チュニス)

## 13 休達 (セウタ)

西經 5  
北緯 35

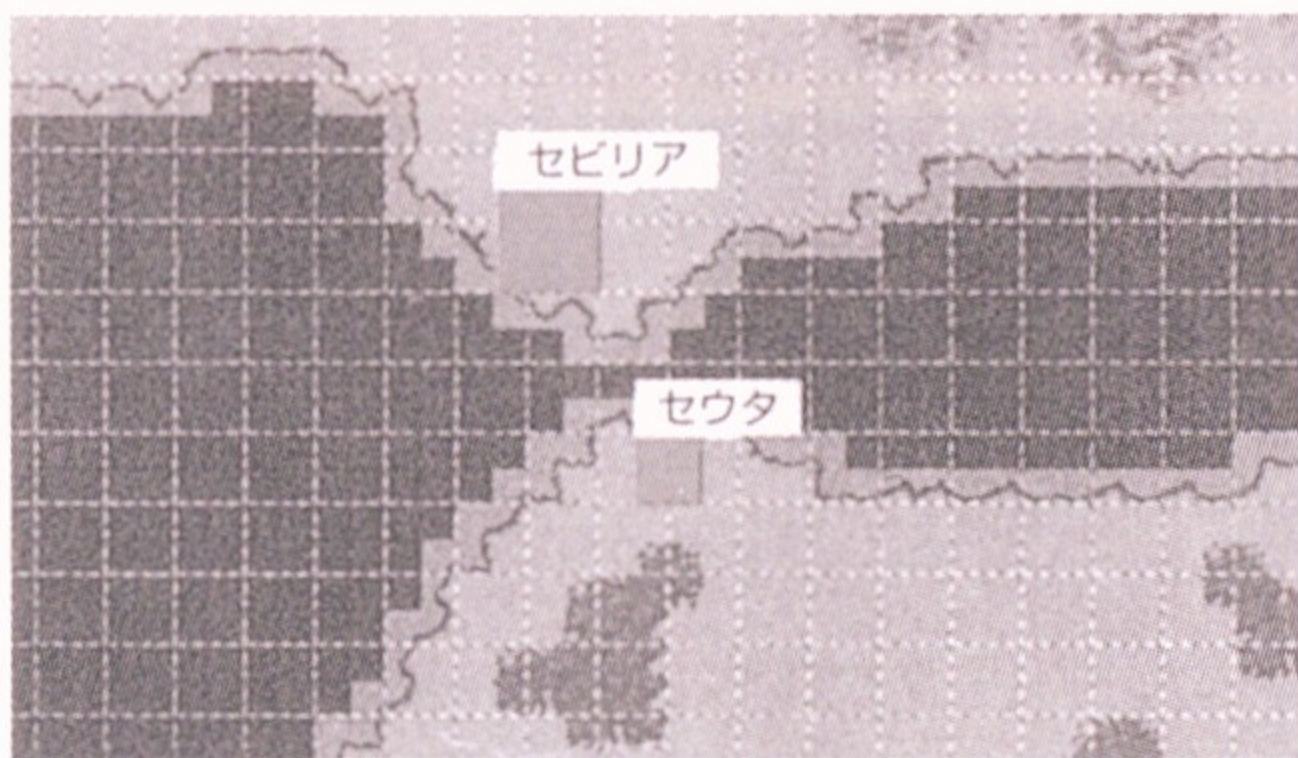

文化圈葡萄牙 勢力亞魯布蓋爾克軍50、卡斯東商會20  
發展度700 武裝度1400  
特產品ヤジ油(椰子油)、皮革、[龍涎香]、[象牙]  
遺跡——  
同業公會——  
酒場女——

## 12 里斯本 (リスボン)

西經 8  
北緯 38

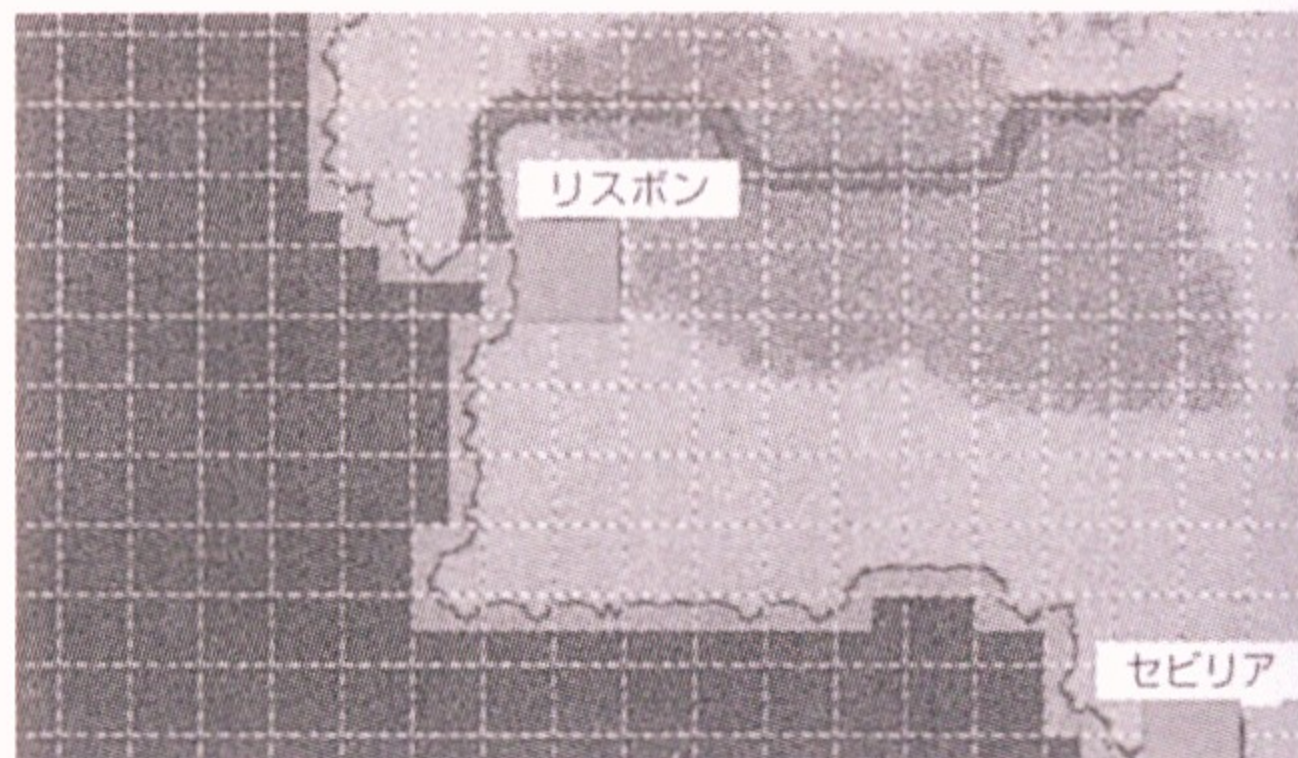

文化圈葡萄牙 勢力亞魯布蓋爾克軍50、卡斯東商會20  
發展度6000 武裝度4200  
特產品鹽、オリーブ油(橄欖油)、毛織品、サフラン(番紅花)、アーモンド(杏仁)、槍砲  
遺跡——  
同業公會六分儀(人物裝備品)、東方見聞録(人物裝備品)  
酒場女ジュリア(茱莉亞)

17 拉斯帕馬斯 (ラスパルマス) 西經 16 北緯 28

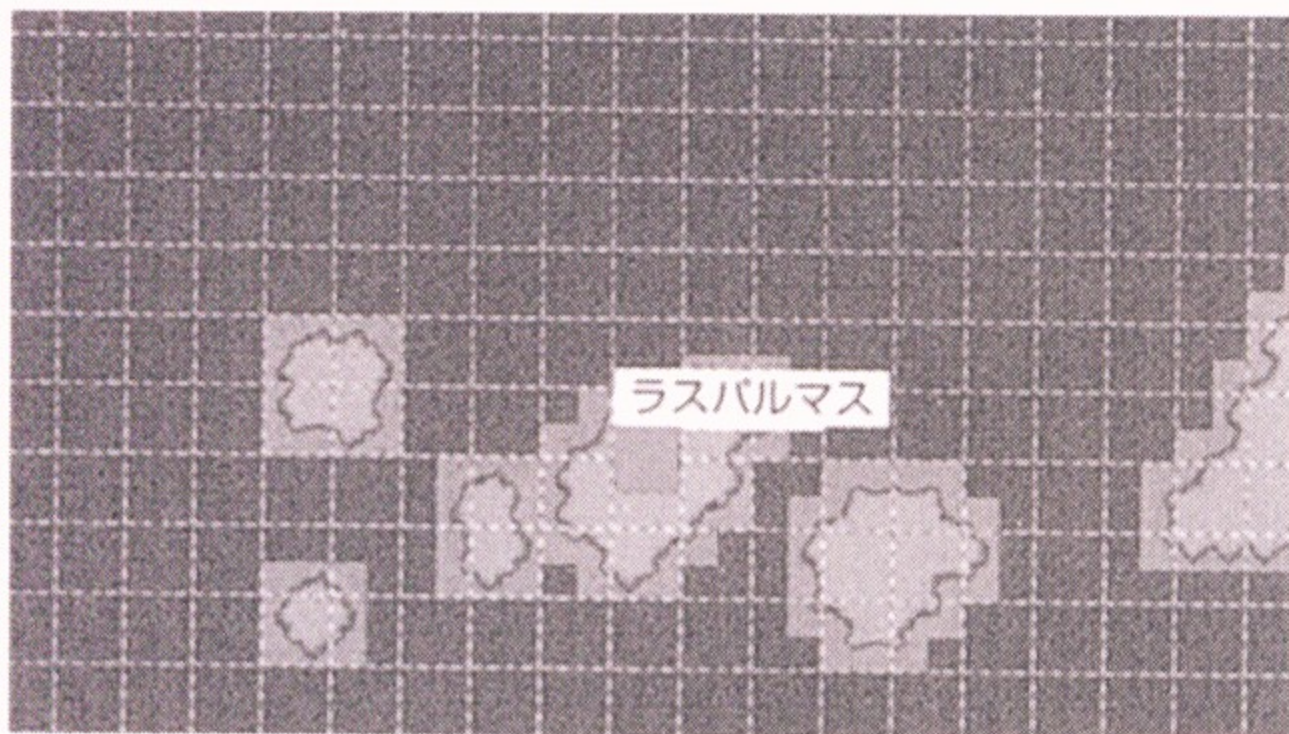

文化圈西班牙 勢力巴魯提斯軍5  
發展度500 武裝度600  
特產品ヤジ油 (椰子油)、〔魚肉〕  
遺跡——  
同業公會——  
酒場女——

14 馬德拉 (マディラ) 西經 16 北緯 32

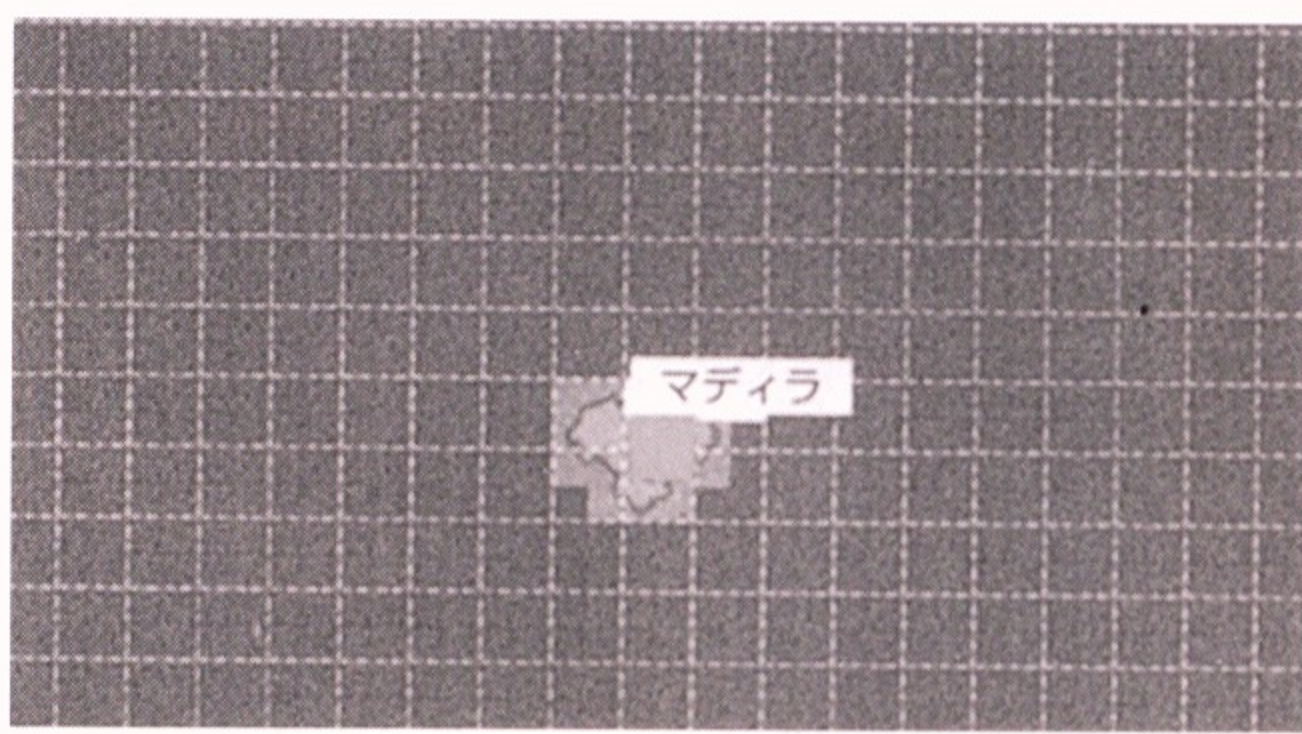

文化圈葡萄牙 勢力亞魯布蓋爾克軍10  
發展度700 武裝度400  
特產品砂糖、ヤジ油 (椰子油)、サルタナ (淡黃無核葡萄乾)、〔酒〕  
遺跡——  
同業公會——  
酒場女——

18 熱內亞 (ジェノヴァ) 東經 8 北緯 44

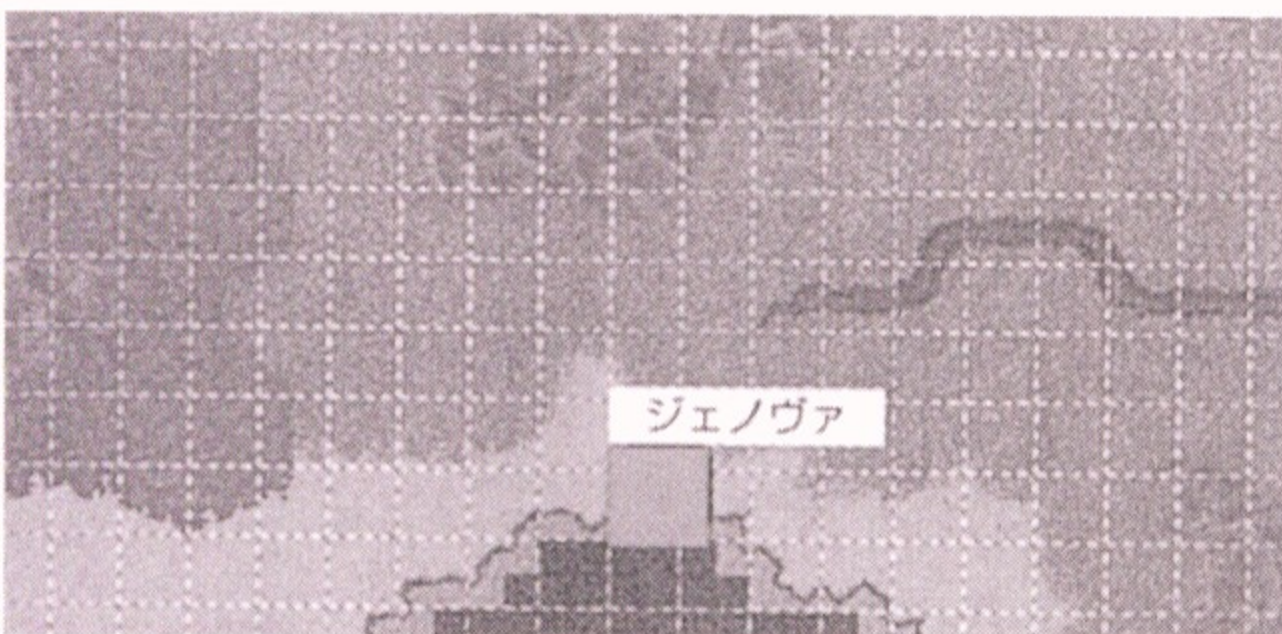

文化圈義大利 勢力契托里涅商會70  
發展度4000 武裝度3000  
特產品チーズ (起司)、毛織品、甲冑  
遺跡コロッセウム (羅馬競技場) 金のディバイダー (純金兩腳規)  
同業公會ダ・ヴィンチの人體解剖圖 (達・芬奇の人體解剖圖) (人物裝飾品)、ステンドグラスの小花 (彩色玻璃小花) (女性的憧憬) 酒場女マチルダ (瑪琪露達)

15 賽爾維亞 (セビリア) 西經 6 北緯 36

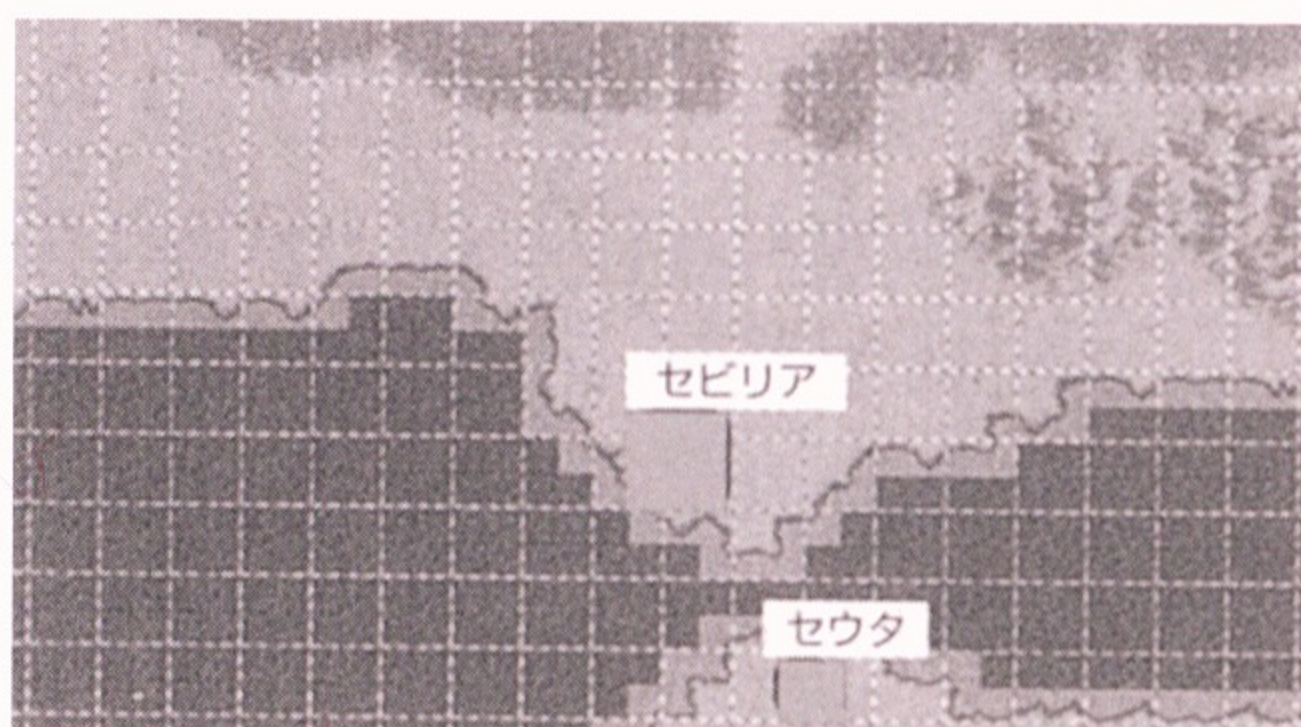

文化圈西班牙 勢力巴魯提斯軍75發展度5200 武裝度5700  
特產品サルタナ (淡黃無核葡萄乾)、棉織品、槍砲、甲冑  
教會サンチャゴ大聖堂 (聖地牙哥大聖堂)  
同業公會ハンニバル戰記 (漢尼拔戰記) (人物裝飾品)、羅針盤 (羅盤) (人物裝飾品)  
酒場女ドナ (朵娜)

19 馬賽 (マルセイユ) 東經 4 北緯 43

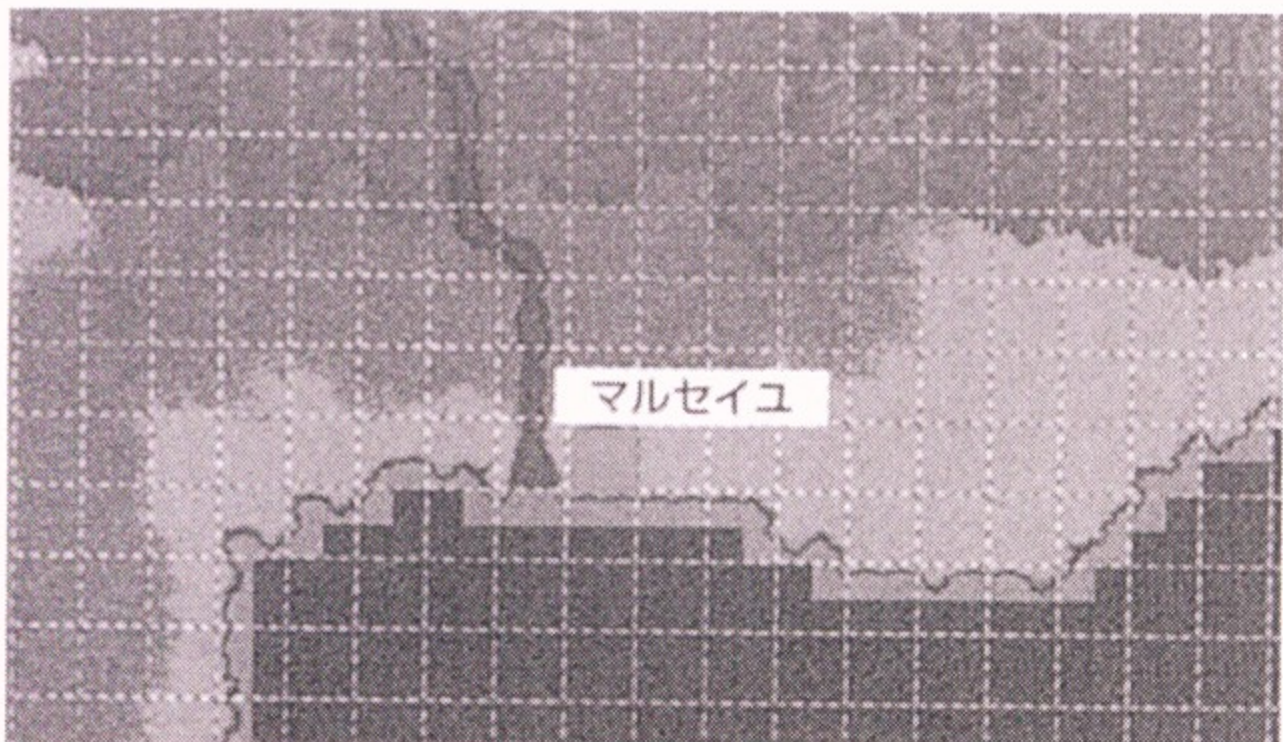

文化圈義大利 勢力契托里涅商會10、巴魯提斯軍10  
發展度2500 武裝度2500  
特產品チーズ (起司)、鹽、象眼細工 (鏤刻)、〔サフラン (番紅花)〕  
遺跡——  
同業公會——  
酒場女——

16 瓦倫西亞 (バレンシア) 西經 0 北緯 39

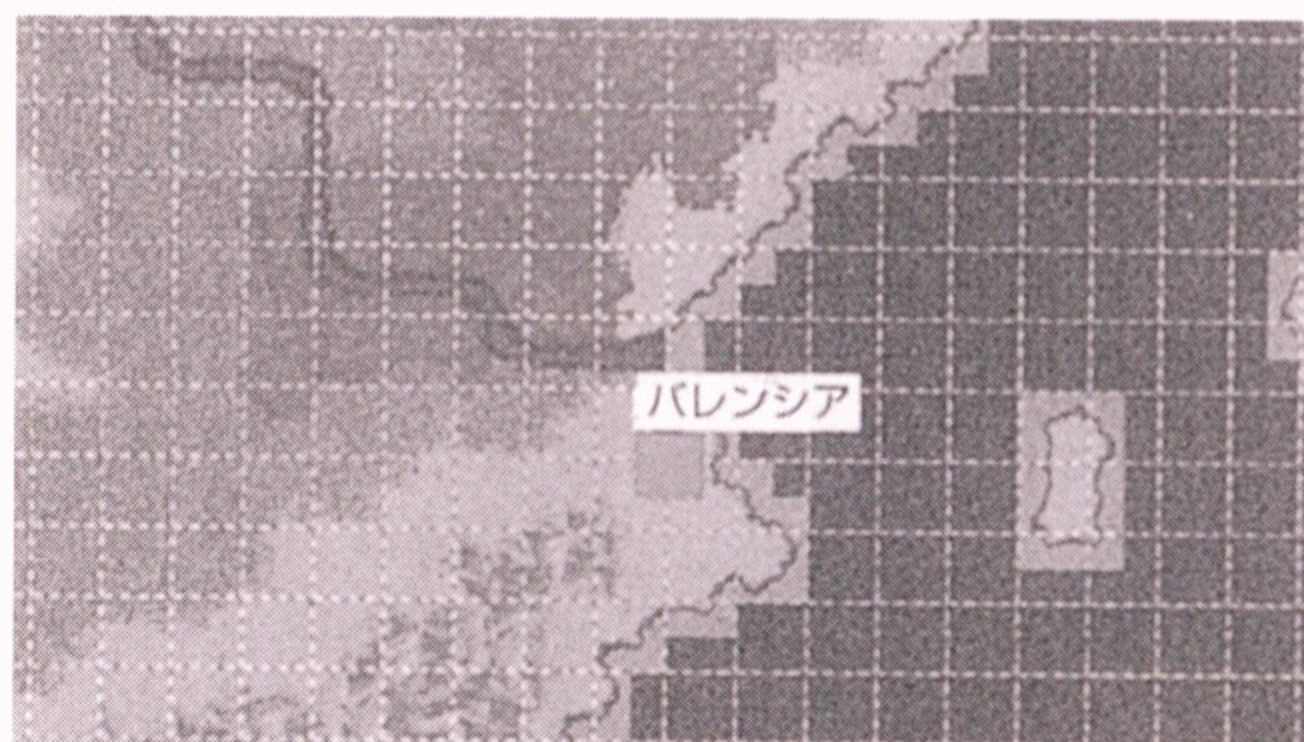

文化圈西班牙 勢力巴魯提斯軍50  
發展度2200 武裝度2900  
特產品鹽、羊毛、アーモンド (杏仁)、〔陶瓷器〕  
遺跡——  
同業公會——  
酒場女——

### 23 克里特 (クレタ)

東經 25  
北緯 35

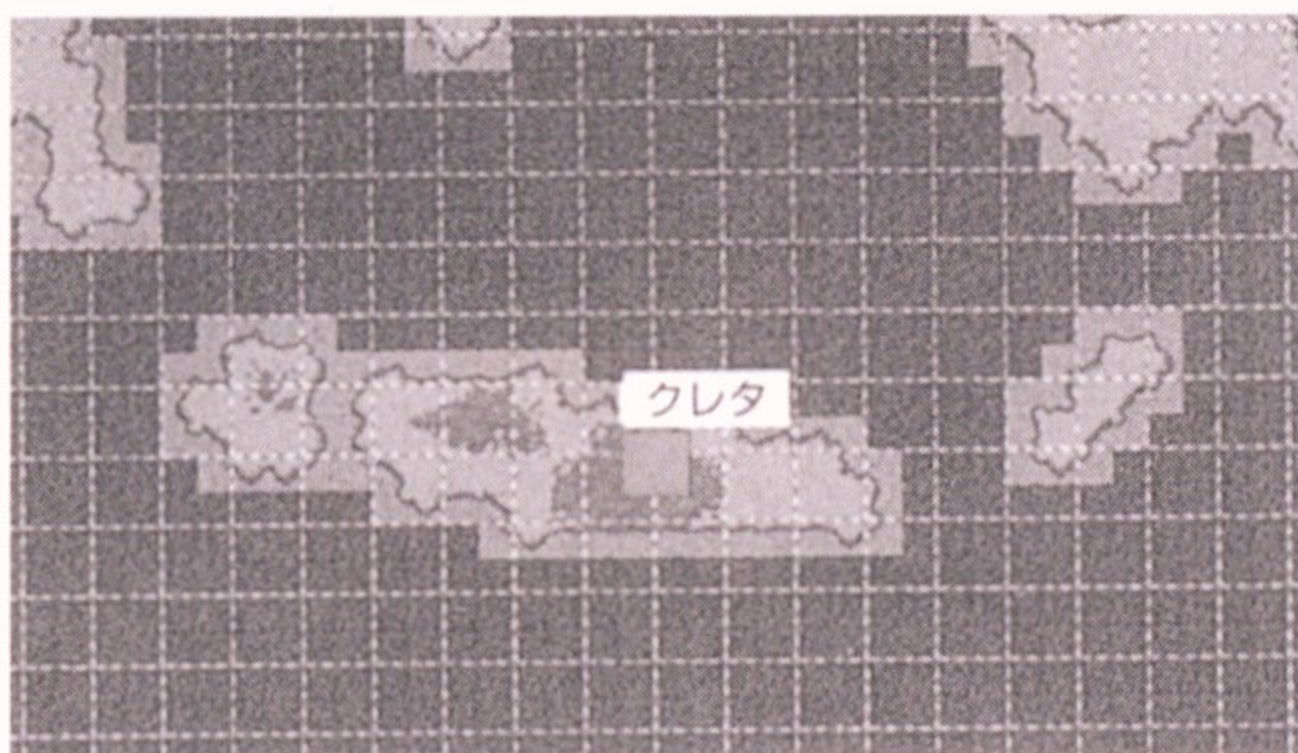

文化圏希臘 勢力契托里涅商會10・巴夏軍5  
發展度1600 武裝度1800  
特產品チーズ(起司)、オリーブ油(橄欖油)、ワイン(葡萄酒)  
遺跡——  
同業公會——酒場女——

### 20 西拉庫薩 (シラクサ)

東經 14  
北緯 37

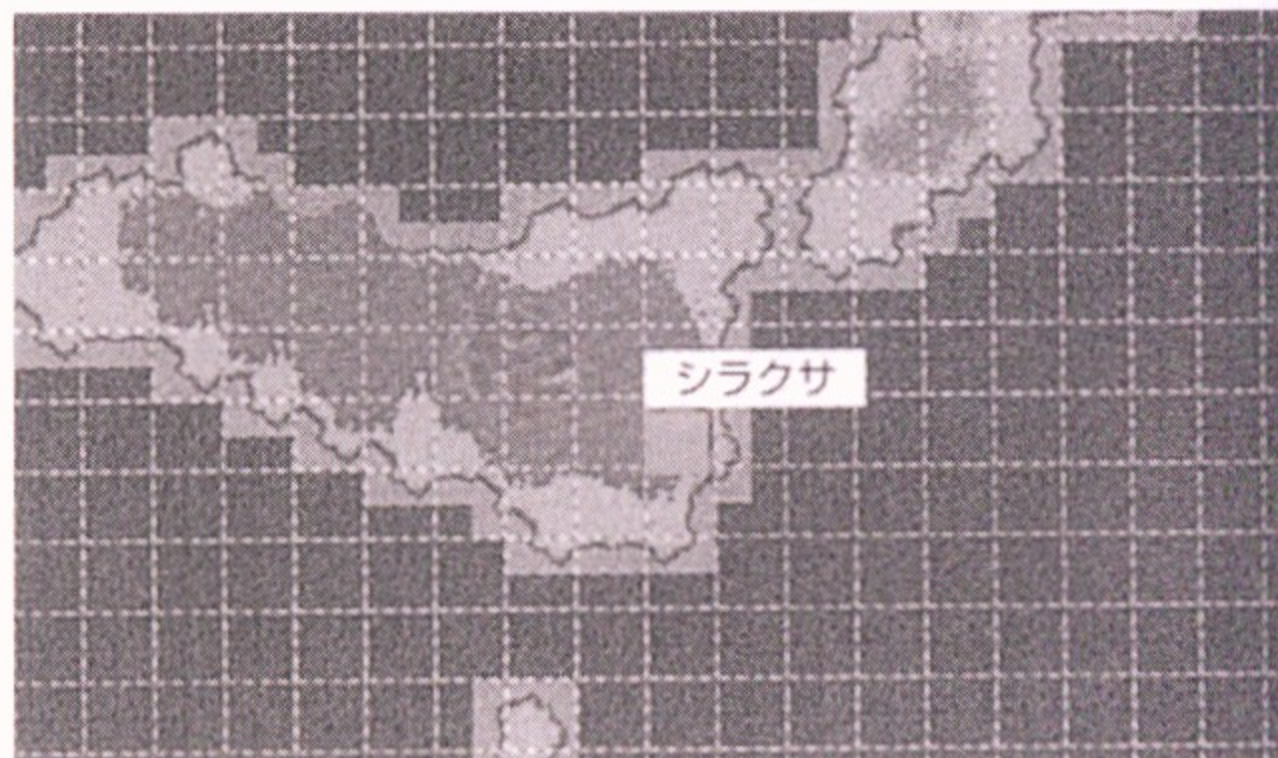

文化圏義大利 勢力契托里涅商會20・巴魯提斯軍20  
發展度2800 武裝度1950  
特產品小麥、チーズ(起司)、オリーブ油(橄欖油)、サルタナ(淡黃無核葡萄乾)、〔酒〕  
遺跡——  
同業公會——酒場女——

### 24 賽普勒斯 (キプロス)

東經33  
北緯 35

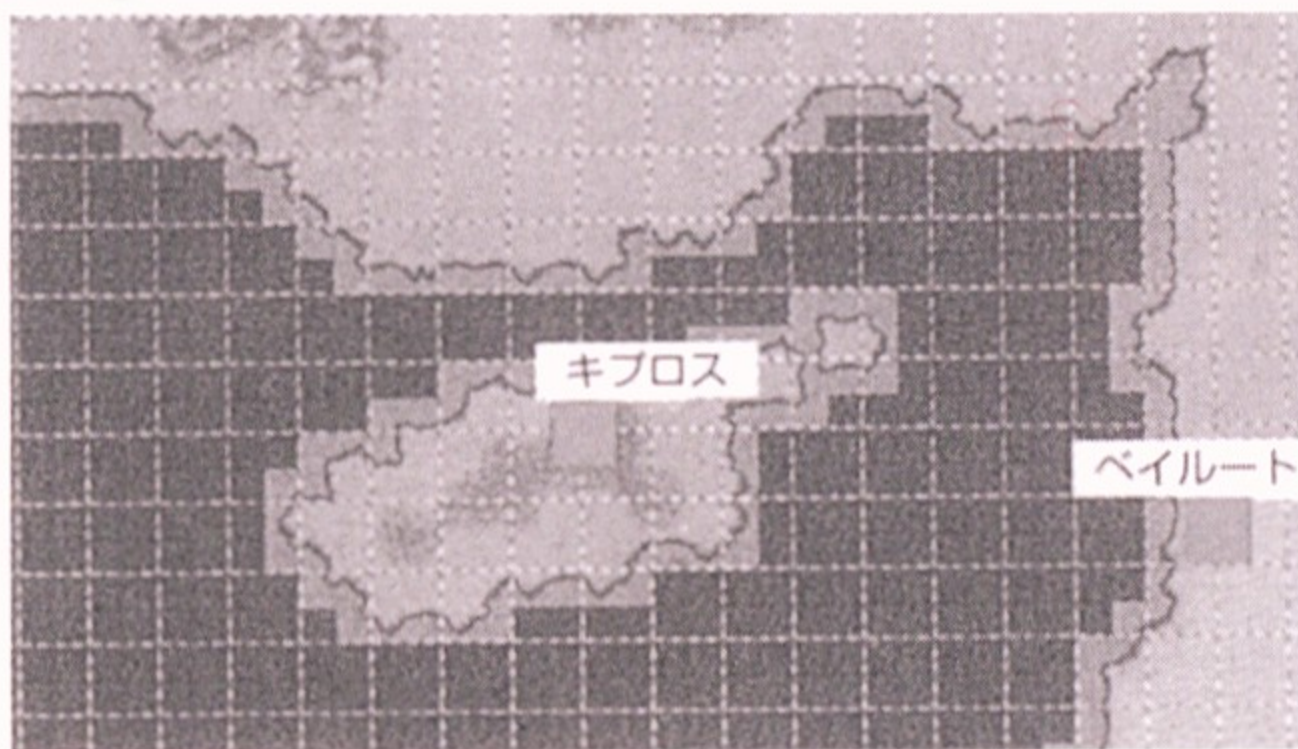

文化圏希臘 勢力巴夏軍20  
發展度1200 武裝度1500  
特產品小麥、オリーブ油(橄欖油)、ワイン(葡萄酒)、〔アーモンド(杏仁)〕  
遺跡——  
同業公會——酒場女——

### 21 威尼斯 (ヴェネツィア)

東經 12  
北緯 45

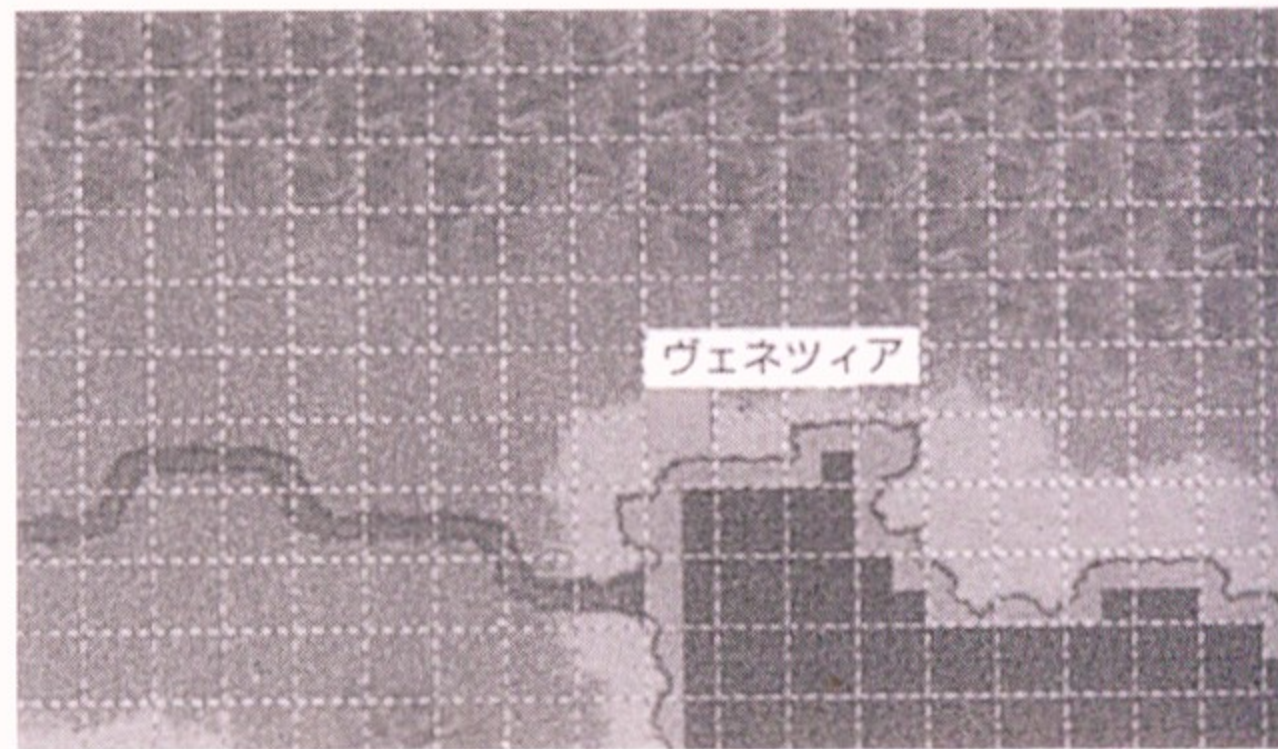

文化圏義大利 勢力契托里涅商會30  
發展度4300 武裝度3300  
特產品ワイン(葡萄酒)、雕刻、ガラス(玻璃)、水晶  
遺跡——  
同業公會——  
酒場女——

### 25 伊斯坦堡 (イスタンブール)

東經 28  
北緯 41

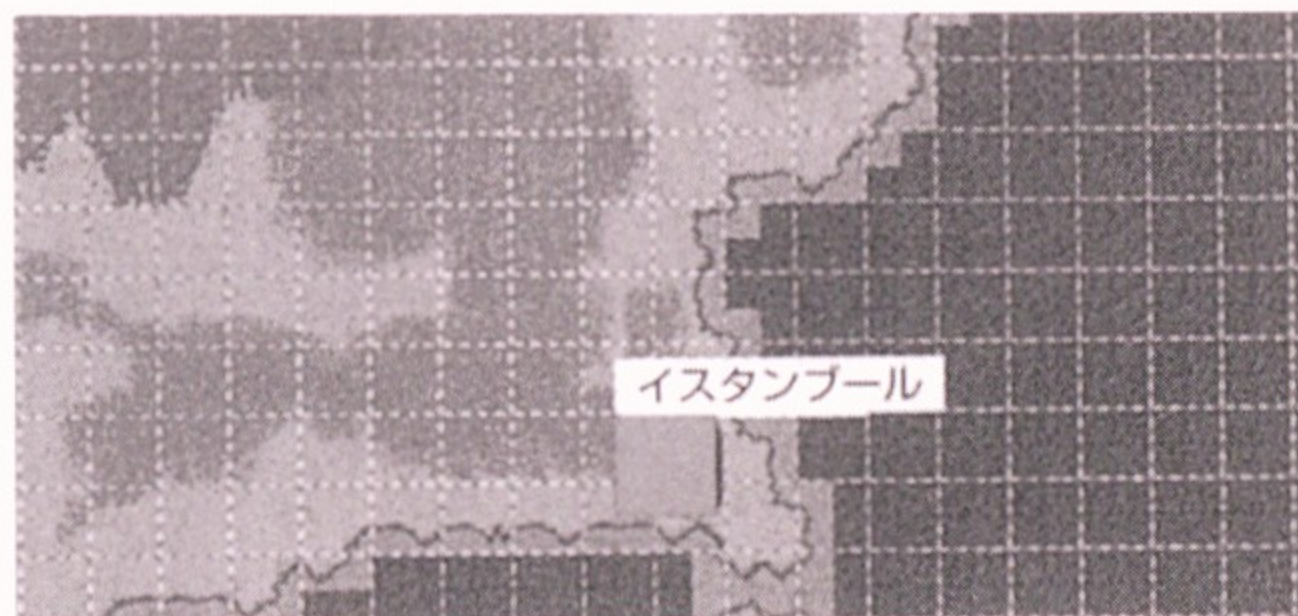

文化圏土耳其 勢力巴夏軍80  
發展度5000 武裝度6000  
特產品硫磺、絨毯、古董品  
熱衷度——  
遺跡カッパドキア(洞窟修道院)(殘月のシヨテル(新月彎刀))  
同業公會千夜一夜物語(天方夜譚)(人物裝飾品)、古代門技場への地圖(往古代門技場去的地圖)(遺跡的地圖)  
酒場女ファティシア(珞蒂希雅)

### 22 雅典 (アテネ)

東經 23  
北緯 38

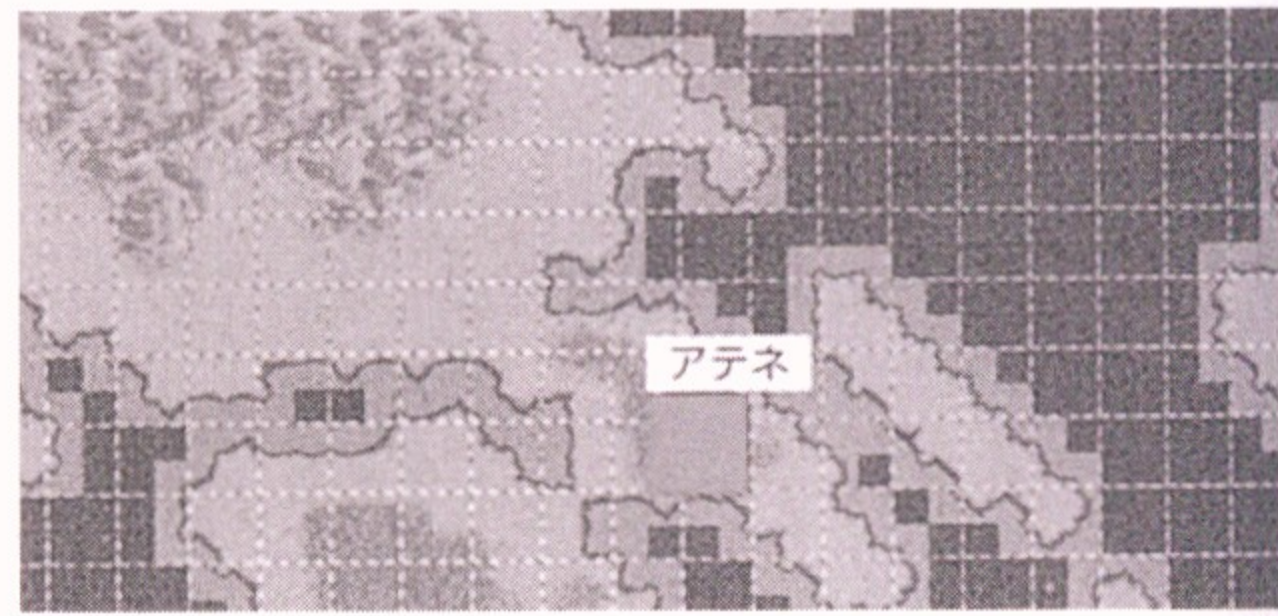

文化圏希臘 勢力巴夏軍20  
發展度2200 武裝度2000  
特產品オリーブ油(橄欖油)、サルタナ(淡黃無核葡萄乾)、繪畫、雕刻  
遺跡バルテノン神殿(帕德嫩神廟)  
同業公會ホラティウスの詩集(羅馬詩人賀拉斯詩集)(人物裝備品)、サッフォーの詩集(薩佛詩集)(女性的憧憬)、岩窟集落への地圖(往石窟集落去的地圖)(遺跡的地圖)  
酒場女ミュリナー(繆綾)



**29 的黎波里 (トリポリ)** 東經 13  
北緯 32

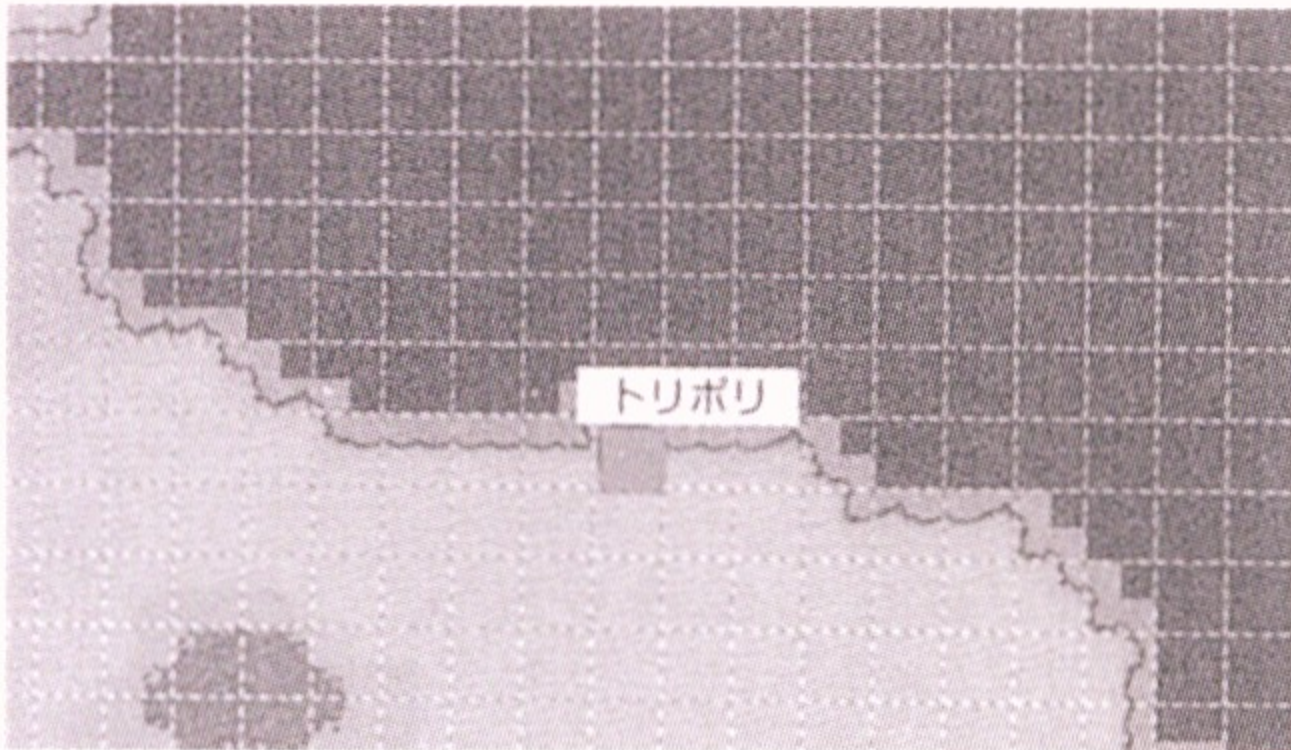

文化圏埃及 勢力海雷汀家30  
 發展度1700 武裝度1800  
 特産品棉花、麻、〔金〕  
 遺跡——  
 同業公會——  
 酒場女——

**26 拉古札 (ラグーサ)** 東經 16  
北緯 43

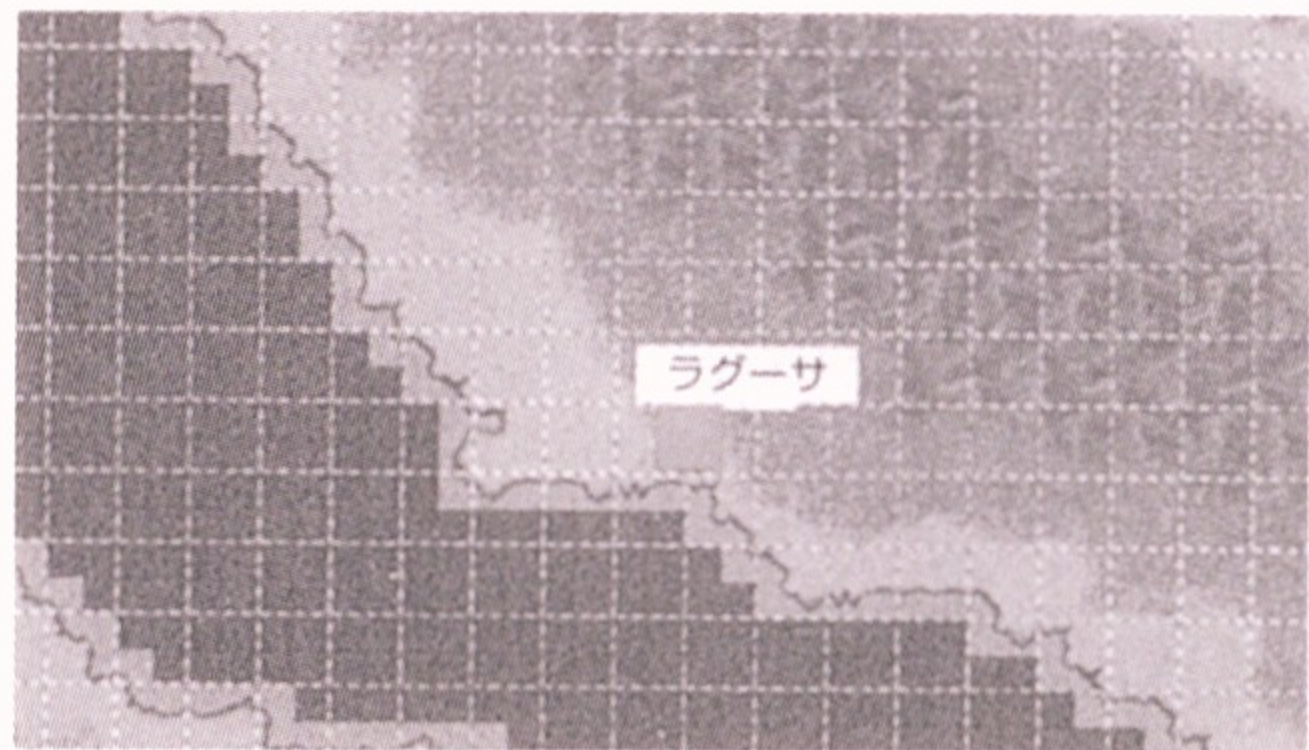

文化圏土耳其 勢力巴夏軍20・契托里涅商會20  
 發展度1500 武裝度1000  
 特産品大豆、オリーブ油 (橄欖油)、ダイオウ (大黃)  
 遺跡——  
 同業公會——  
 酒場女——

**30 阿爾及爾 (アルジェ)** 東經 2  
北緯 36

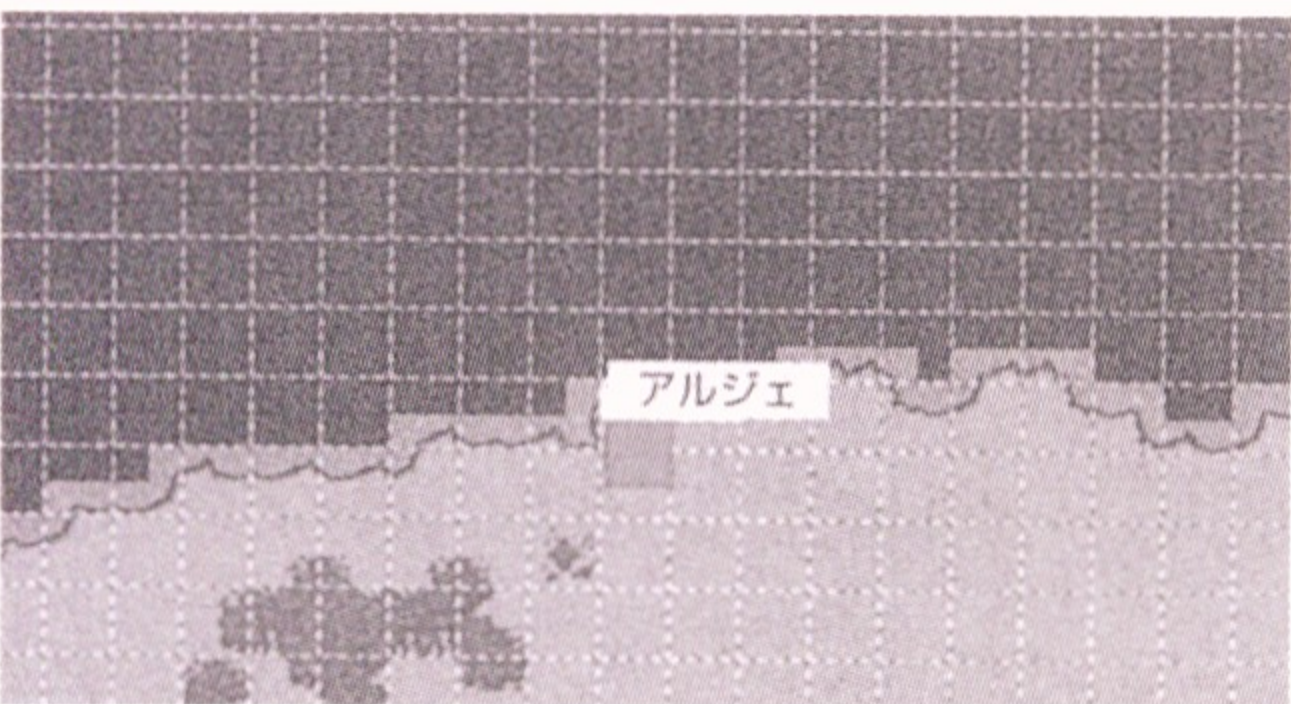

文化圏埃及 勢力海雷汀家70  
 發展度2500 武裝度2800  
 特産品オリーブ油 (橄欖油)、ラム酒 (蘭姆酒)、アーモンド (杏仁)、〔象牙〕  
 遺跡——  
 同業公會——  
 酒場女——

**27 貝魯特 (ベイルート)** 東經 35  
北緯 34

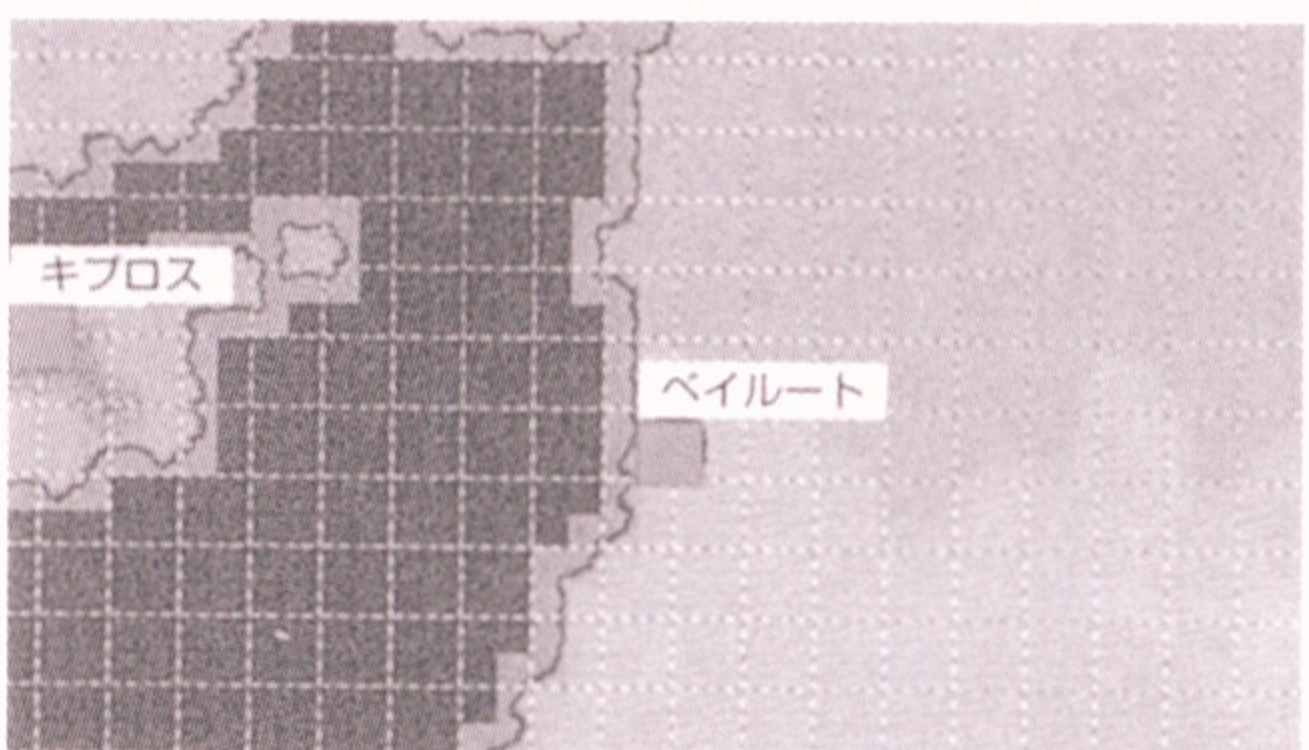

文化圏土耳其 勢力巴夏軍30  
 發展度1900 武裝度2100  
 特産品絨毯、〔ガラス (玻璃)〕、〔陶瓷器〕  
 遺跡——  
 同業公會——  
 酒場女——

**31 突尼斯 (チュニス)** 東經 9  
北緯 37



文化圏埃及 勢力海雷汀家40・巴魯提斯10  
 發展度3000 武裝度2700  
 特産品棉花、麻、犀の角 (犀角)、鐵礦石  
 遺跡——  
 同業公會——  
 酒場女——

**28 亞歷山卓 (アレキサンドリア)** 東經 30  
北緯 31

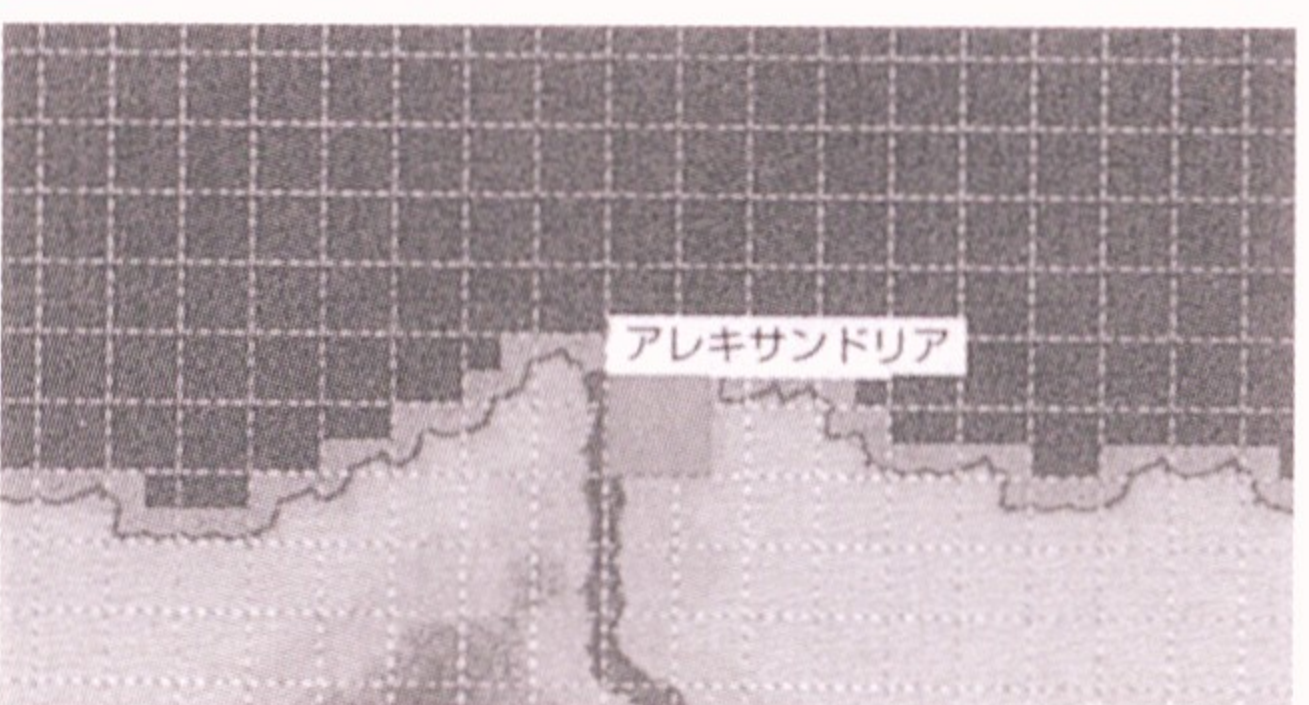

文化圏埃及 勢力巴夏軍10・海雷汀家30  
 發展度4000 武裝度3200  
 特産品オリーブ油 (橄欖油)、棉花、麻、古董品  
 遺跡ピラミット & スフィンクス (金字塔與人面獅身像)  
 同業公會アレクサンダー遠征記 (亞歷山大遠征記) (人物裝飾品)・パンづくりの石臼 (製麵包石臼) (女性的憧憬) 酒場女ネリー (妮莉)

# 地中海 I

**【發生條件】**  
與海雷汀一家在海上相遇  
! 貝魯庫斯特洛軍與海雷汀一家

▼

**鄂圖曼帝國的通緝**

**【發生條件】**  
入港埃及文化圈的城市  
巴夏軍存在  
東亞「鄂圖曼進軍」事件未發生

**【終了後】**  
! 貝魯庫斯特洛軍與巴夏軍

## 海域：前往新大陸

**麗露**

**費南度的實力**

**【發生條件】**  
進入里斯本的酒店  
費南度與凱密爾在主艦隊中

▼

**海軍提督巴魯提斯的警告**

**【發生條件】**  
入港賽爾維亞，賽爾維亞的雅格特商會佔有率21以上

↓                      ↓

不放棄地中海                      放棄地中海

↓                      ↓

**! 雅格特商會與巴魯提斯軍**

**佩特羅大為光火**

**【發生條件】**  
入港賽爾維亞，賽爾維亞的雅格特商會佔有率21以上  
○巴魯提斯軍  
- ! 雅格特商會與巴魯提斯軍

**荷德拉姆**

**出港口的大哥的忠告①**

**【發生條件】**  
從里斯本進入賽爾維亞的入港口  
海雷汀一家存在

▼

**出港口的大哥的忠告②**

**【發生條件】**  
入港埃及文化圈內的城市（亞歷山卓、的黎波里、阿爾及爾、突尼斯）  
海雷汀一家存在

▼

**帕爾巴羅薩的襲擊**

**【發生條件】**  
在海上遇到海雷汀一家

↓                      ↓

戰鬥準備                      退卻

↓                      ↓

打敗帕爾巴羅薩                      帕爾巴羅薩的威脅

**【發生條件】**  
和帕爾巴羅薩一家的戰鬥結束

**【發生條件】**  
敗給海雷汀一家，以自軍敗退結束戰鬥

**【終了後】**  
- & - ! 貝魯庫斯特洛軍與海雷汀一家

▼

**帕爾巴羅薩再現**

**【發生條件】**  
入港埃及文化圈內的都市  
海雷汀一家存在  
海雷汀家的埃及文化圈的城市的佔有率1以上

↓                      ↓

和其作戰                      不和其作戰

**【終了後】**  
! 貝魯庫斯特洛軍與海雷汀一家

▼

**帕爾巴羅薩的再度攻擊**

**拉法艾爾**

**向航海的熱情**

▼

**開場**

▼

**處女航（→休達）**

▼

**出發前往搜尋目的之旅（→雅典）**

▼

**阿爾及爾海盜海雷汀**

**【發生條件】**  
弗里奧在主艦隊上  
在海上遇到海雷汀一家  
○海雷汀家，巴魯提斯軍，巴夏軍

**【終了後】**  
+ 卡斯東商會和海雷汀一家  
● 巴魯提斯軍

▼

**直布羅陀海戰**

**【發生條件】**  
在海上遇到巴魯提斯軍  
卡斯東商會 - ☆ 地中海  
海雷汀一家存在  
○ 巴魯提斯軍  
- & - ! 卡斯東商會和巴魯提斯軍

**【終了後】**  
（在某個城市入港）  
- & - ! 巴魯提斯軍，卡斯東商會，海雷汀家

▼

**老學者漢斯與助手雅爾卡杜絲**

**【發生條件】**  
入港雅典  
弗里奧在主艦隊上

**【終了後】**  
漢斯與雅爾卡杜絲加入伙伴

## 海域：前往北海

### 瑪利亞

#### 與拉法艾爾的相遇

【發生條件】

進入地中海海域  
還未認識拉法艾爾  
卡斯東商會存在  
- & - ! 李家與卡斯東商會

【終了後】

(巴魯提斯軍存在的狀況)  
+ 李家與卡斯東商會 ● 巴魯提斯軍

#### 地中海的稱霸

【發生條件】

進入亞力山卓的遺跡  
李家 ☆ 地中海

【終了後】

得到「クレオプロスの布地圖 (克里奧布洛斯的布地圖)」  
發現「背徳のバンティッドメイル (背徳半身鎧)」(只有在巴夏軍不存在的情況下)

#### 海賊王再現

【發生條件】

入港埃及文化圈的城市  
○海雷汀一家  
海雷汀一家的埃及文化圈佔有率1以上

↓  
與海雷汀一家  
為敵

↓  
不與海雷汀一  
家為敵

↓  
【終了後】

! 雅格特商會與海雷汀一家

#### 帕爾巴羅薩再度攻擊

【發生條件】

與海雷汀一家的戰鬥開始  
○海雷汀一家

### 海域：前往非洲大陸

### 海域：前往新大陸

### 標誌的看法

- 以獨立的勢力存在著
- & 同盟關係
- & 非同盟關係
- 與同盟伙伴合力要打倒的勢力
- ! 交戰關係
- ! 非交戰關係
- ☆在○○海域佔有率第一位
- ☆在○○海域佔有率不是第一位

【終了後】

! 雅格特商會  
與巴魯提斯軍

#### 佩特羅壞滅

【發生條件】

入港費爾維亞，北海！  
「海盜克里福特」事件發生過了，新大陸  
「克里福特的被判」事件未發生

○克里福特軍  
- ! 雅格特商會與克里福特軍

#### 地中海的海盜王之傳說①

【發生條件】

從里斯本進入費爾維亞的入港口  
○海雷汀一家

#### 地中海的海盜王之傳說②

【發生條件】

入港埃及文化圈的城市  
○海雷汀一家

#### 海盜王的襲擊①

【發生條件】

在海洋上遇到海雷汀一家

↓  
準備戰鬥

↓  
逃走

#### 海盜王的襲擊②

【發生條件】

敗給海雷汀一家，以自軍撤退結束戰鬥  
○海雷汀一家

【終了後】

- & - ! 雅格特商會與海雷汀一家

# 北海 I

## 和主角們的相會，然後， 克里福特的陰謀！

荷德拉姆和麗露的航行從北海開始了。荷德拉姆打倒了宿敵修拜亞，目標成為北海的霸者。荷德拉姆的勢力只要超過克里福特軍的勢力值，就一定可以成為北海的第一交椅。因為和麗露爭奪發現霸者之證的事件，只有在二月份才會發生，一定要事先注意。比麗露還要早發現寶物的話，荷德拉姆便可名符其實的成為北海的霸者了。

麗露要得到霸者之證的話，是相當容易的。在倫敦讓與克里福特軍結下協定事件發生後，只要再去阿姆斯特丹的酒店就可以了。麗露在從老闆手中得到霸者之證之前，遇到一名青年。他是為了要讓故鄉荷蘭發展的原因而進行“圍堤沼地”的研究，麗露也贊同他的想法。麗露在印度洋打倒了那加爾布爾同業公會之後，決定提供研究生資金援助，援助的成果可以從結局時美麗的鬱金香的景色來確認。

還有在此也提供在北海與主角們相遇的情況。可以有拉法艾爾和麗露、荷德拉姆和麗露、麗露和荷德拉姆、瑪利亞和拉法艾爾、荷德拉姆相遇的情形發生。拉法艾爾也可以體驗到與賽菈相會的機會。

另外，瑪利亞在得知利查德的背叛之後，就撤退回杭州。在利查德死後，便與仇敵克里福特進行對決了。

### 克里福特

雖然身為海盜，卻有著爵士頭銜的英國海軍提督。擁有英國紳士的氣質，與麗露締結下對付巴魯提斯的同盟協定。連在哭的小孩都要騙的可恨海盜的本性，在日後就真相大白了。



### 修拜亞

商人同業公會的頭目，※ハンザ※同盟的一員。隨意的侵犯他國的領海，與荷德拉姆敵對著。雖有著號稱北海第二強的勢力，但只有擁有※ハンザ※的他，根本稱不上是荷德拉姆的敵手。



### 第二章

#### 港口介紹

#### 北海 I

# 北海

英國和瑞典在互相競爭北海的霸者的寶座。曾經手執歐洲交易的牛耳的漢薩ハンザ同盟也因為印度航路和新大陸的發現的影響之下，漸漸的走了下坡。

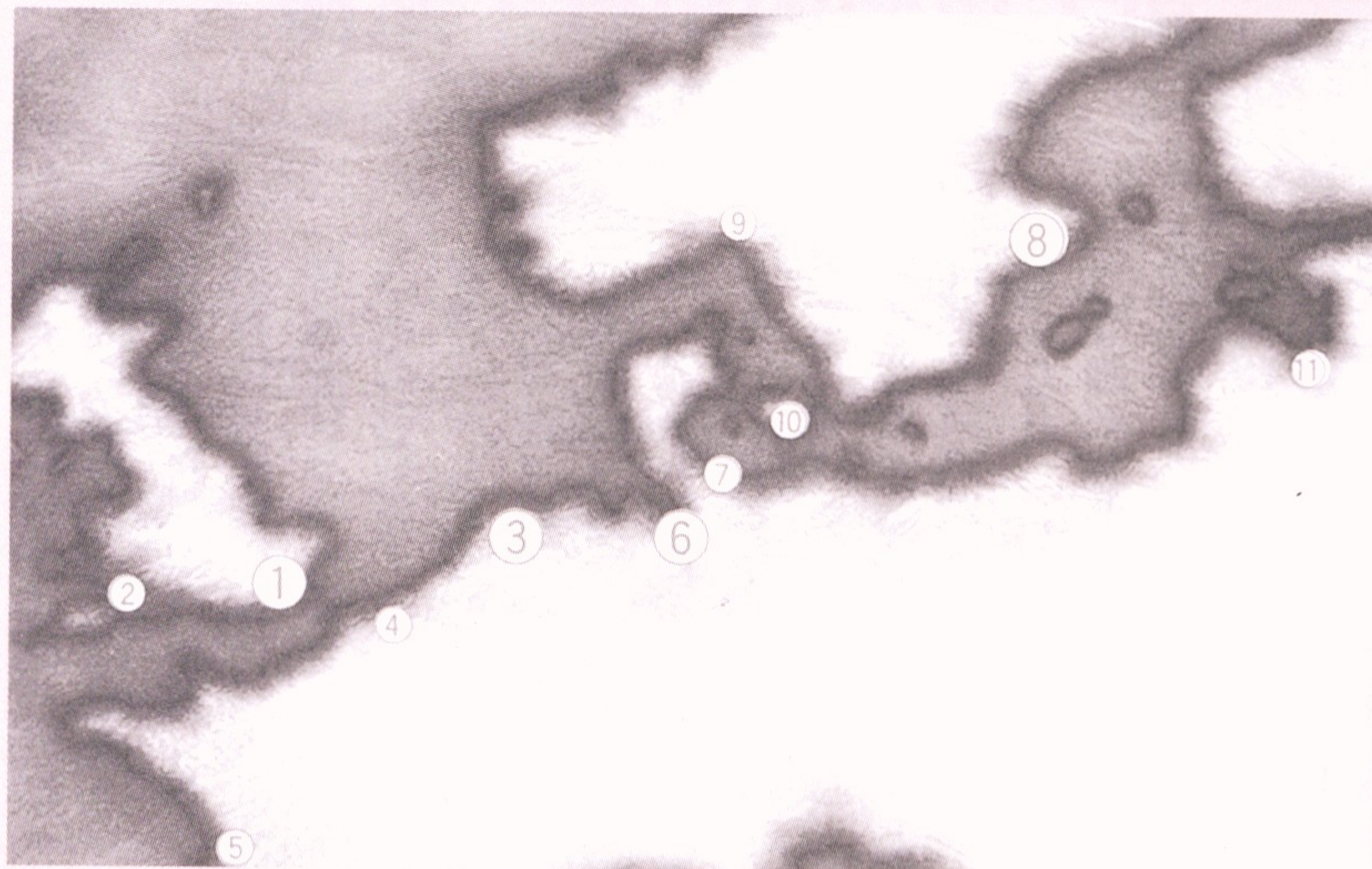

- 1 倫敦 (ロンドン) 2 布里斯特 (ブリストル) 3 阿姆斯特丹 (アムステルダム)
- 4 布魯日 (ブルージュ) 5 南特 (ナント) 6 漢堡 (ハンブルク)
- 7 盧比克 (リューベック) 8 斯德哥爾摩 (ストックホルム)
- 9 奧斯陸 (オスロ) 10 哥本哈根 (コペンハーゲン) 11 里加 (リガ)

## 2 布里斯特 (ブリストル) 西經 3 北緯 51

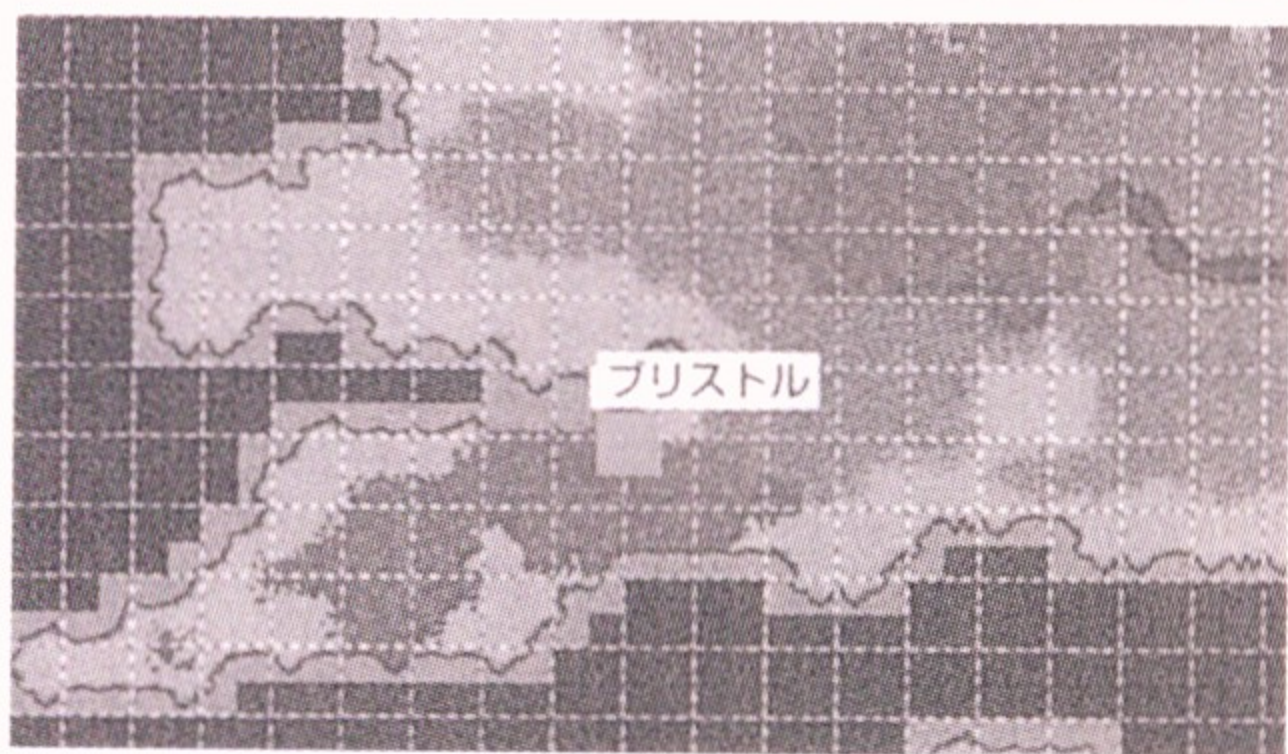

文化圈英國 勢力克里福特軍60  
 發展度1500 武裝度1800  
 特產品牛肉、刀劍、〔羊毛〕、〔錫礦石〕  
 遺跡——  
 同業公會——  
 酒場女——

## 1 倫敦 (ロンドン) 西經 0 北緯 51

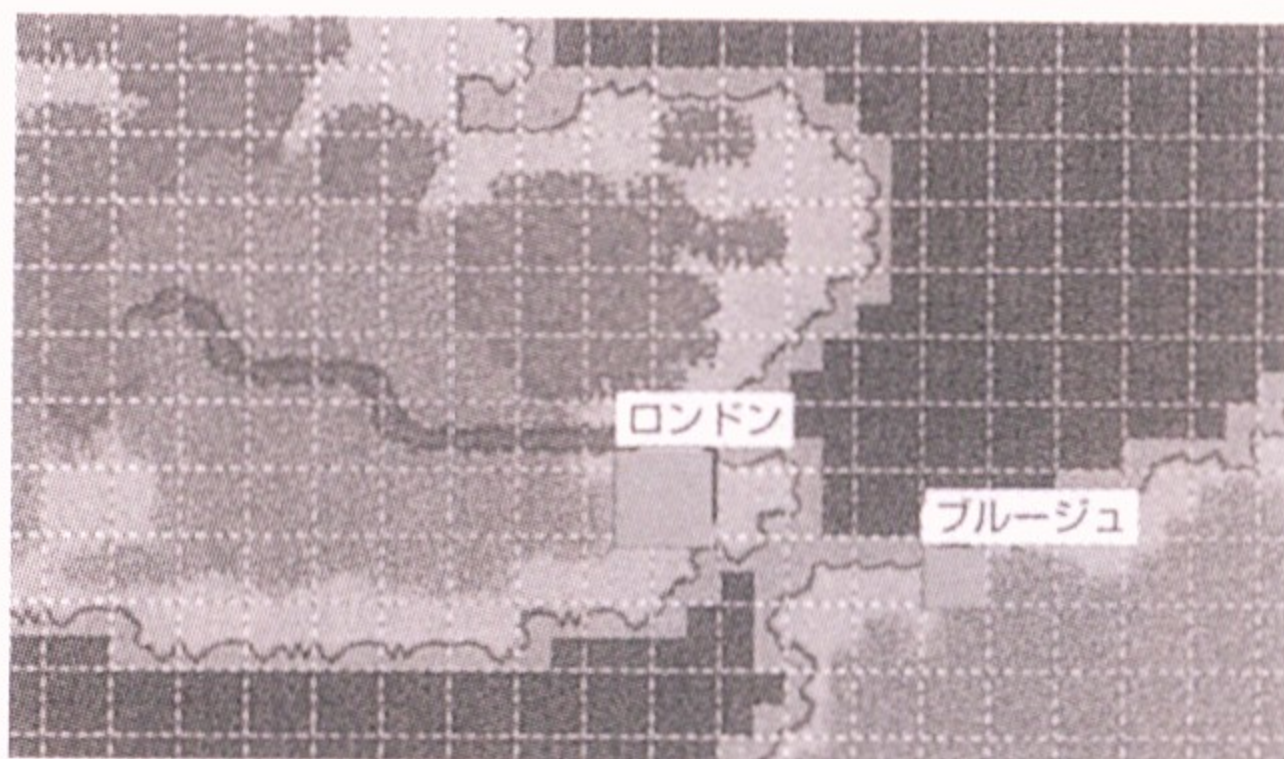

文化圈英國 勢力克里福特軍80  
 發展度4600 武裝度4400  
 特產品羊毛、槍砲、毛織品、大砲、〔ジャガイモ (馬鈴薯) 遺跡ストーンヘンジ(環狀巨石遺跡) ラオコーンソード (拉歐寇恩之劍)  
 同業公會はた織り機 (織布機) (原產物)、ガリア戰記 (高盧戰記) (人物裝備品)  
 酒場女マリー (瑪麗)

### 6 漢堡 (ハンブルク)

東經 9  
北緯 53

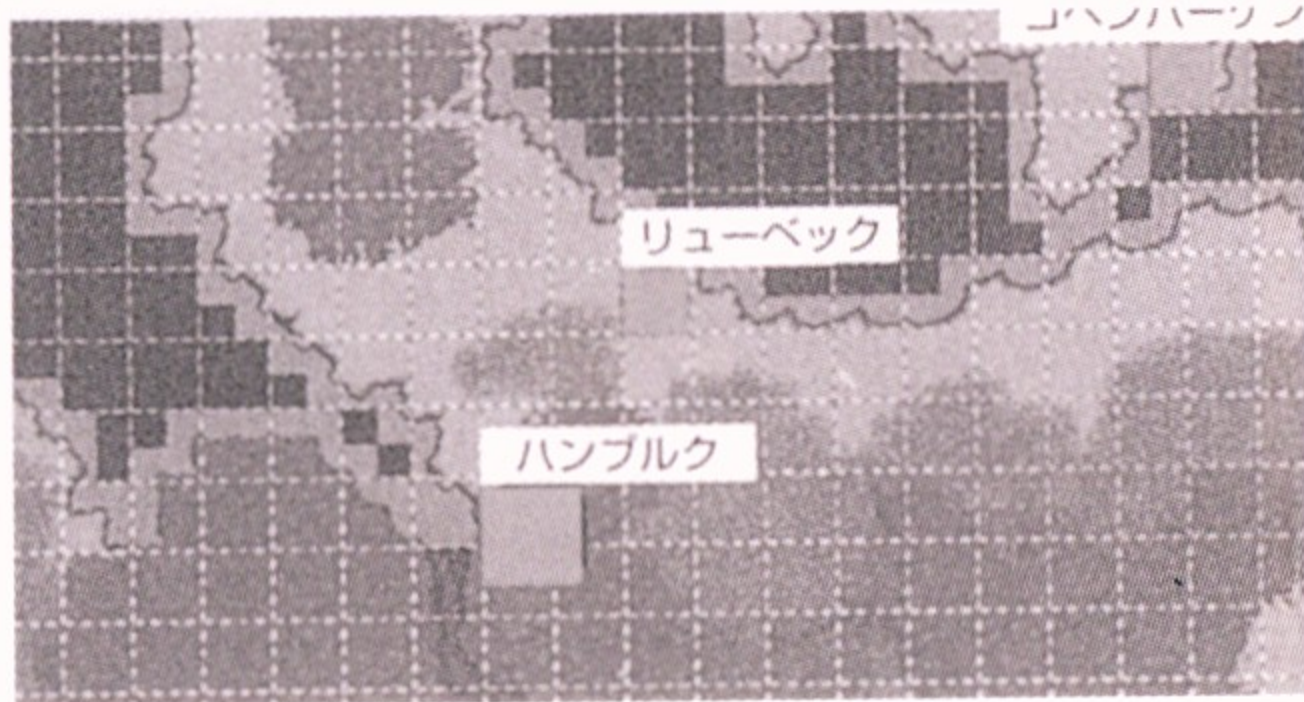

文化圏德意志 勢力修拜亞商會70  
 發展度3800 武裝度3000  
 特產品魚肉、牛肉、ブランデー (白蘭地)、鐵礫石  
 教會聖マルチン教會 (聖馬丁教堂)  
 同業公會懷中時計 (懷錶) (人物裝飾品)、凍てついた  
 バラ (結凍的玫瑰)  
 酒場女マルグレーテ (瑪格利蒂)

### 3 阿姆斯特丹 (アムステルダム)

東經 5  
北緯 52

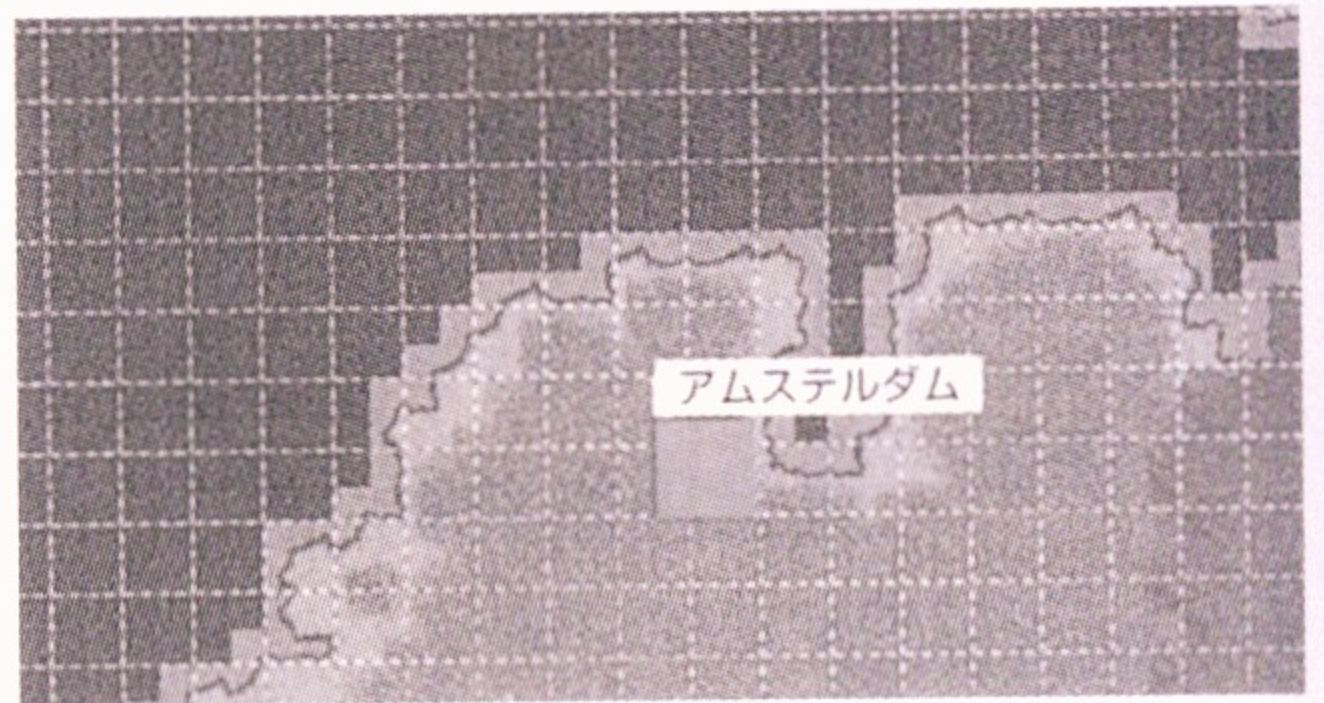

文化圏法蘭德斯 勢力雅格特商會60  
 發展度4200 武裝度2800  
 特產品チーズ (起司)、ガラス (玻璃)、毛織品、〔陶瓷器〕  
 遺跡——  
 同業公會虹色のビー玉 (七彩彈珠) (女性的憧憬)、環狀  
 石柱遺跡への地圖 (往環狀石柱遺跡去的地圖) (遺跡的  
 地圖) 酒場女ワンタ (婉達)

### 7 盧比克 (リューベック)

東經 10  
北緯 54

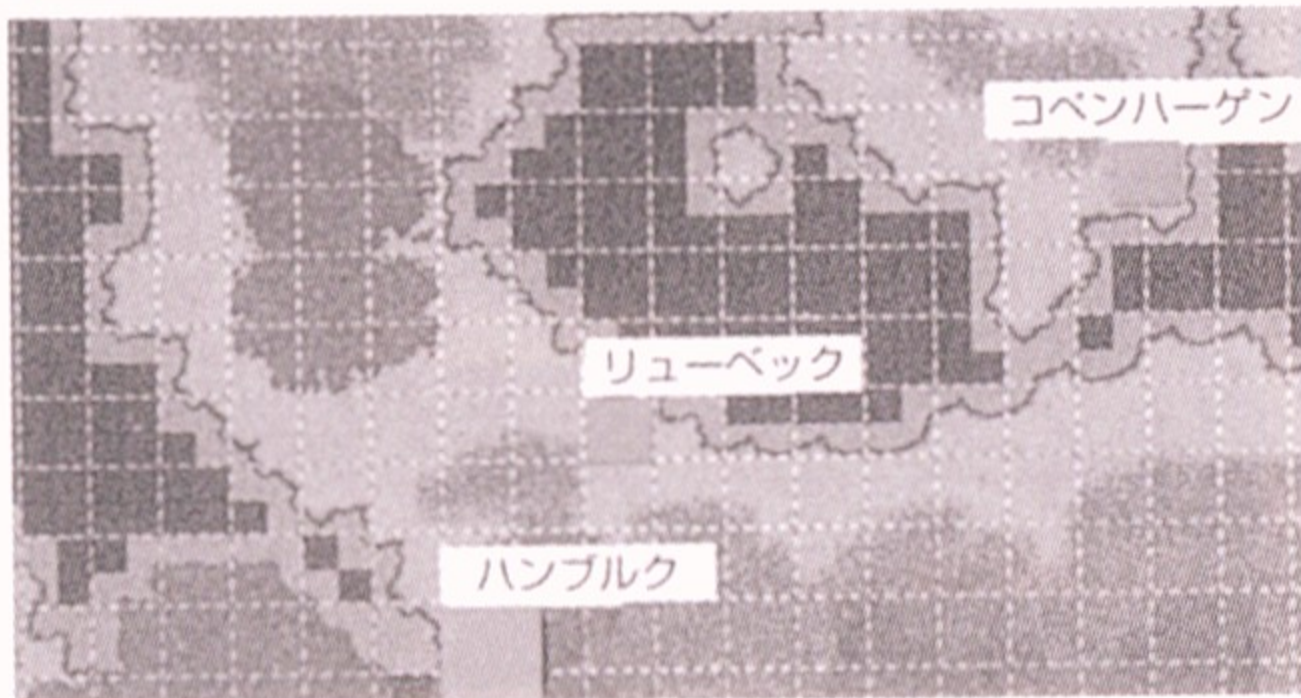

文化圏德意志 勢力修拜亞商會30  
 發展度3500 武裝度2800  
 特產品小麥、牛肉、ブランデー (白蘭地)、鐵礫石  
 遺跡——  
 同業公會——  
 酒場女——

### 4 布魯日 (ブルージュ)

東經 2  
北緯 51

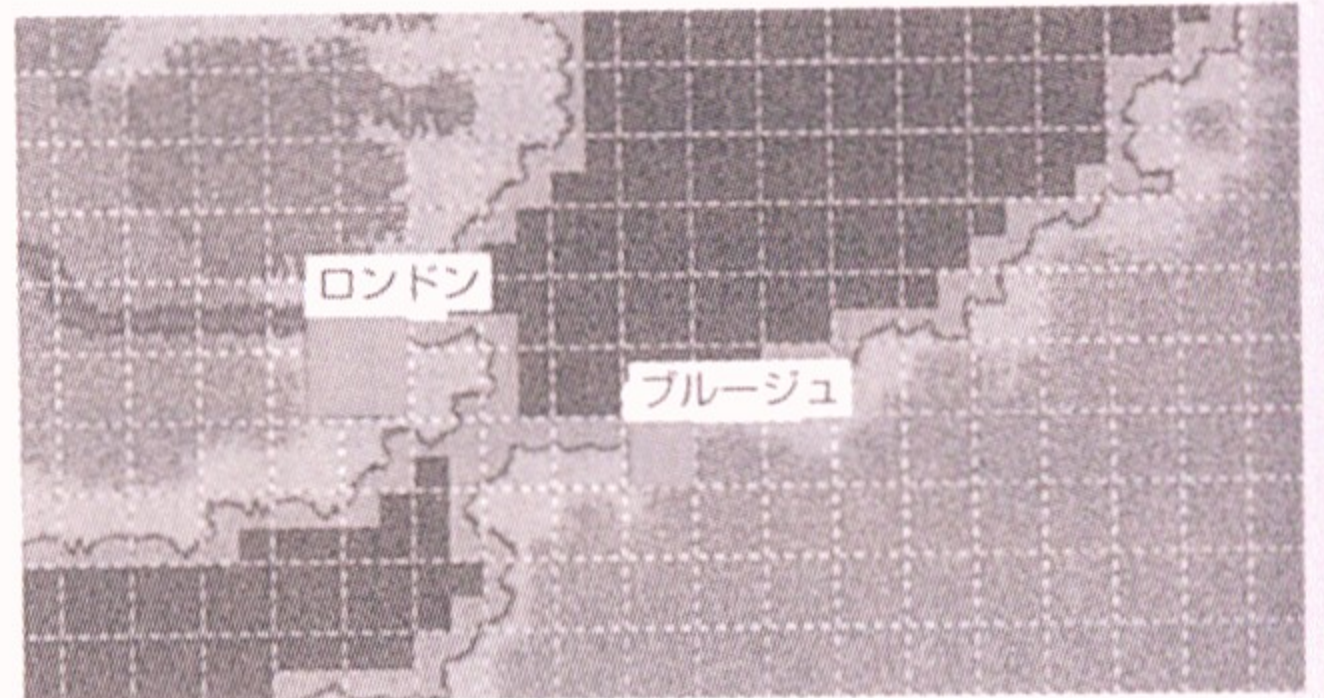

文化圏法蘭德斯 勢力雅格特商會20  
 發展度2300 武裝度1900  
 特產品チーズ (起司)、麻、〔麻織品〕、〔槍砲〕  
 遺跡——  
 同業公會——  
 酒場女——

### 7 斯德哥爾摩 (ストックホルム)

東經 18  
北緯 59

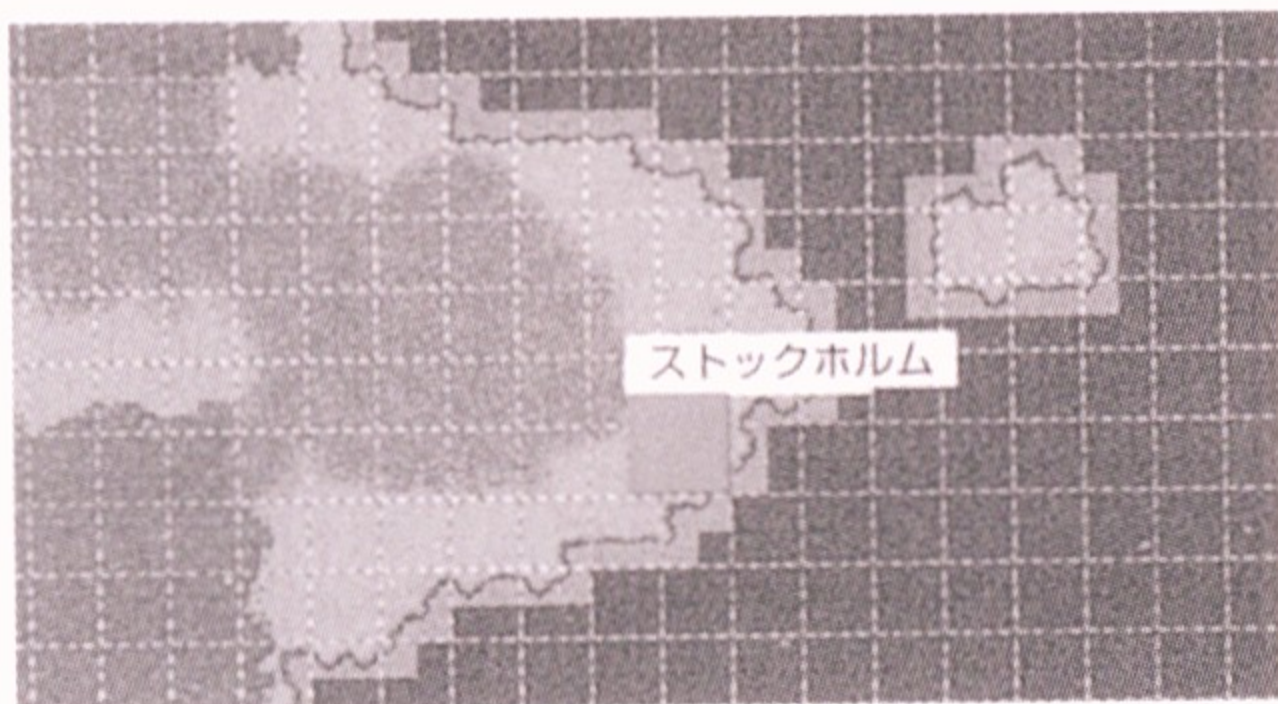

文化圏北歐 勢力貝魯庫斯特洛軍70  
 發展度2700 武裝度2500  
 特產品魚肉、木材、刀劍、銅礫石  
 教會ステーブ教會 (木條教會)  
 同業公會細雪のローブ (細雪長袍) (女性的憧憬)、至  
 高のルーベ (完美放大鏡) (女性的憧憬)  
 酒場女フランシスカ (法蘭西絲)

### 7 南特 (ナント)

西經 1  
北緯 45

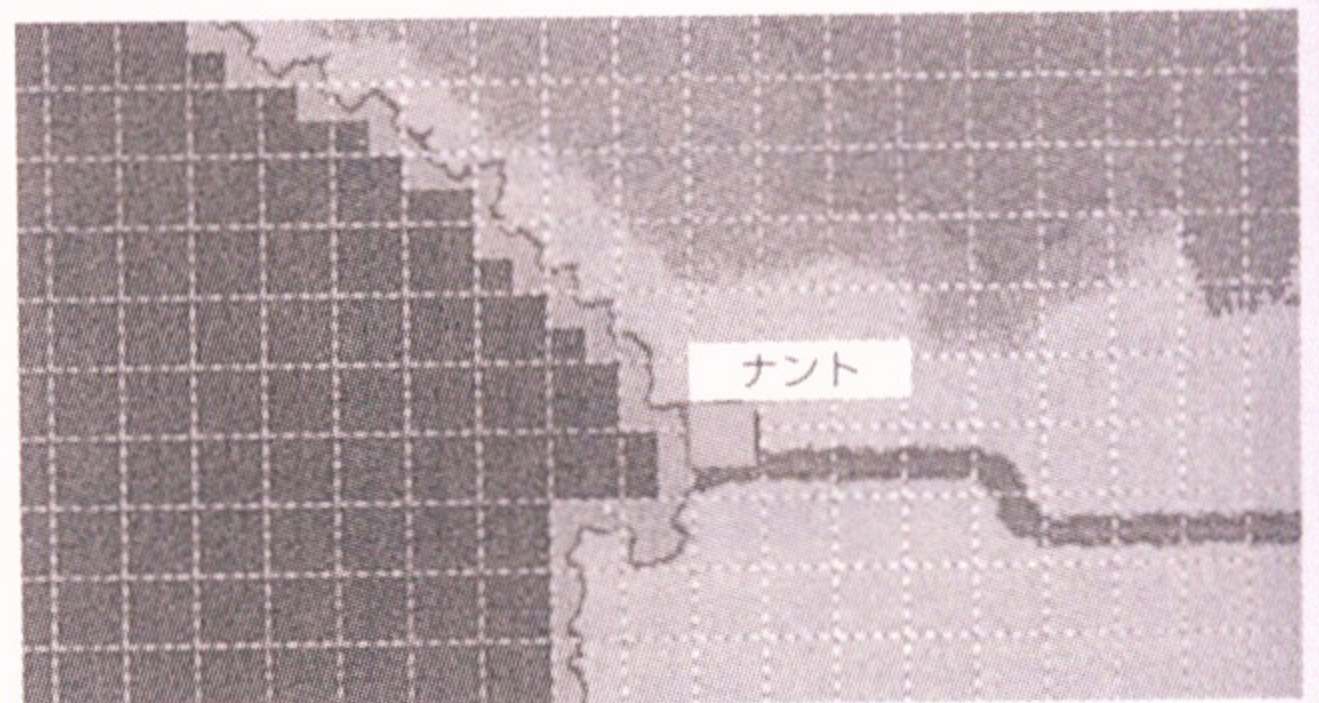

文化圏法蘭德斯 勢力——  
 發展度2200 武裝度2000  
 特產品小麥、鹽、サルタナ (淡黃無核葡萄乾)、ワイン  
 (葡萄酒)  
 遺跡——  
 同業公會——  
 酒場女——

## 拉法艾爾

在北海

### 【發生條件】

雅格特商會在海上相遇  
東南亞「國軍的背叛」事件未發生



## 麗露與凱密爾

### 【發生條件】

入港阿姆斯特丹  
雅格特商會存在  
卡斯東商會與雅格特商會

### 【終了後】

卡斯東商會與雅格特商會  
★巴魯提斯軍



## 北海的霸者

入港阿姆斯特丹  
卡斯東商會※北海

### 【終了後】

得到ターシスの紙地圖「達雷斯的紙地圖」

## 和賽菈的相遇

### 【發生條件】

進入北歐文化的街道（斯德哥爾摩、奧斯陸、哥本哈根）。



# 海域：前往非洲

## 荷德拉姆

朝世界艦隊的雄心



開場



和修拜亞的對決

### 【發生條件】

和修拜亞在海洋上相遇  
曼艾爾及夏路在主艦隊上

### 【終了後】

## 9 奧斯陸（オスロ）

東經 10  
北緯 59

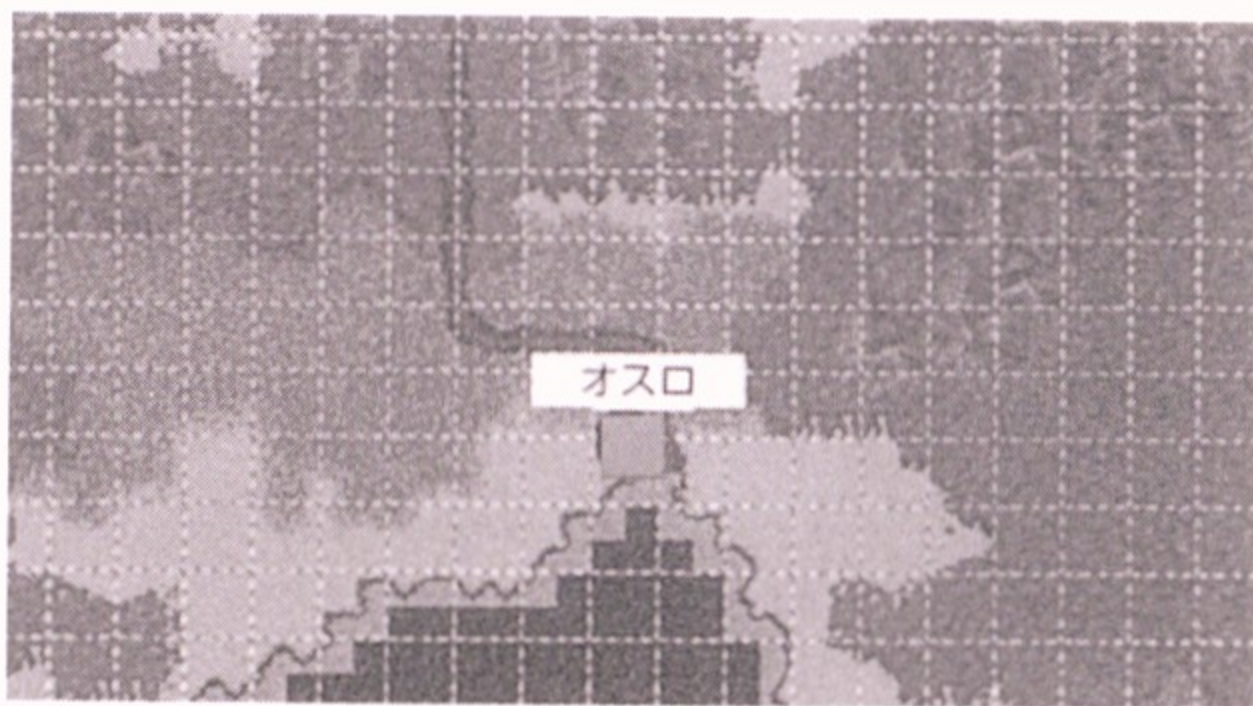

文化圏北歐 勢力修拜亞商會20  
發展度2800 武裝度2400  
特產品魚肉、甲冑、木材  
遺跡——  
同業公會——  
酒場女——

## 10 哥本哈根（コペンハーゲン）

東經 12  
北緯 55

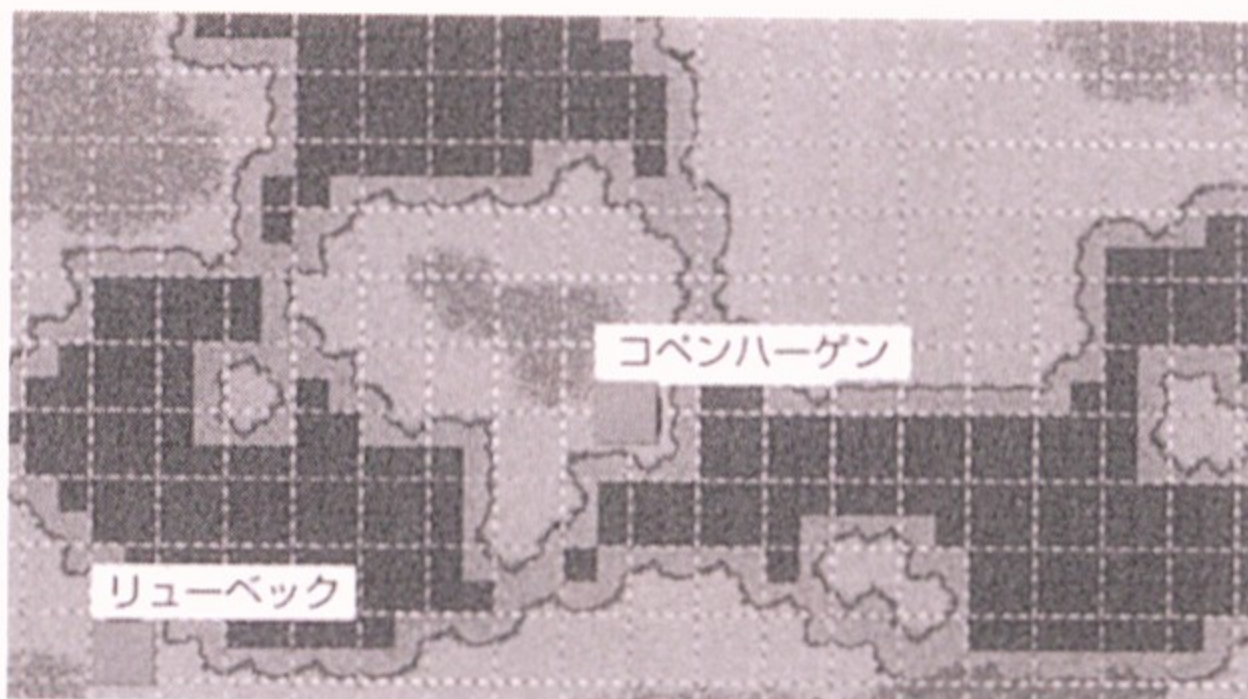

文化圏北歐 勢力——  
發展度3400 武裝度2700  
特產品牛肉、ガラス（玻璃）、大砲  
遺跡——  
同業公會——  
酒場女——

## 11 里加（リガ）

東經 28  
北緯 57

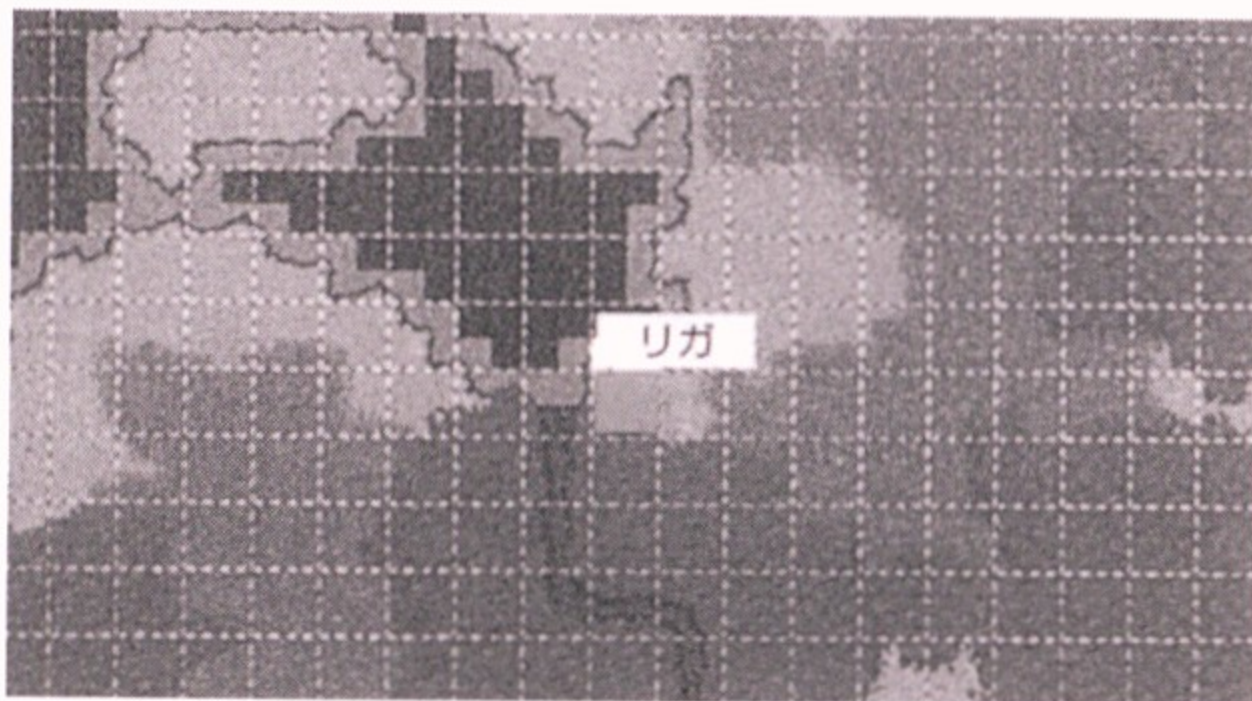

文化圏北歐 勢力貝魯庫斯特洛軍20  
發展度2600 武裝度2200  
特產品小麥、毛皮、ワックス（石蠟）、〔ジャガイモ（馬鈴薯）〕、〔琥珀〕  
遺跡——  
同業公會——  
酒場女——

### 和荷德拉姆的相遇

【發生條件】

入港斯德哥爾摩  
凱密爾在主艦隊中  
東亞「庫恩的真面目」事件未發生  
東亞「庫恩滅亡」事件未發生  
⊕貝魯庫斯特洛軍

【終了後】

雅格特商會和貝魯庫斯特洛軍

### 修拜亞出現

【發生條件】

進入漢堡的出港口  
雅格特商會所持金在50000以上  
⊕修拜亞商會

【終了後】

雅格特商會和修拜亞商會

### 修拜亞滅亡

【發生條件】

進入某個城市  
修拜亞商會滅亡

### 夢想的第一步

【發生條件】

進入阿姆斯特丹的酒店  
印度洋「種性制度」事件已經發生過了

### 資金援助①

【發生條件】

進入阿姆斯特丹的酒店  
雅格特商會所持金1000000

以上



援助金錢  
900000 (所持金減少)

未滿



只有約定  
(所持金不變)

### 資金援助②

【發生條件】

進入阿姆斯特丹的酒店  
雅格特商會所持金1000000

### 和麗露的交換

【發生條件】

入港阿姆斯特丹

【終了後】

用「※天佑のリストバンド※」交換「威廉・特爾的弓箭」

貝魯庫斯特洛軍與修拜亞商會

### 和麗露的相會

【發生條件】

入港阿姆斯特丹  
夏路在主艦隊上

### 凱密爾的請罪

【發生條件】

進入北海海域的出港口

### 麗露的問候

【發生條件】

貝魯庫斯特洛軍※北海  
在阿姆斯特丹之外的城市入港  
1月

### 北海之霸者

【發生條件】

入港阿姆斯特丹  
貝魯庫斯特洛軍※北海

【終了後】

得到ターシスの紙地圖「達雷斯的紙地圖」

被荷德拉姆發現

被麗露發現

### 悔恨的麗露

【發生條件】

入港阿姆斯特丹  
持有「威廉・特爾的弓矢」無法發現「威廉・特爾的弓箭」

### 被麗露發現

【發生條件】

在北海海域中除了阿姆斯特丹之外的城市入港  
3月1~30日  
【終了後】  
無法發現「威廉・特爾的弓箭」

### 麗露的要求

【發生條件】

入港阿姆斯特丹

未擁有天佑のリストバンド (天神保佑的手鐲)

擁有天佑のリストバンド (天神保佑的手鐲)

## 海域：前往地中海

### 麗露

### 得到通商許可證

### 處女航 (→布魯日)

### 海盜克里福特

【發生條件】

入港倫敦  
⊕克里福特軍、巴魯提斯軍

【終了後】

雅加特商會和克里福特軍  
★巴魯提斯軍

### 圍堤沼地

【發生條件】

進入阿姆斯特丹的酒店  
印度洋「種性制度」事件未發生

### 和克里福特的約定

【發生條件】

進入阿姆斯特丹的酒店

【終了後】

得到「達雷斯的紙地圖」



### 接受地圖

【發生條件】  
進入阿姆斯特丹的酒店  
【終了後】  
得到ターシスの紙地圖「達雷斯的紙地圖」



## 海域：前往新大陸

### 北海Ⅱ

### 麗露

#### 克里福特滅亡①

【發生條件】  
從北海海域出來  
雅格特商會※北海  
克里福特軍滅亡  
新大陸「克里福特的背叛」事件發生過了

【終了後】  
被克里福特奪去的霸者之證（還有地圖）全部都取回來了。  
得到「畢達哥斯的刃地圖」

#### 克里福特滅亡②

【發生條件】  
進入北海海域  
雅格特商會※北海  
克里福特軍納入李家的傘下  
【終了後】  
新大陸（「克里福特的背叛」事件發生過的情況下）被克里福特奪去的霸者之證（還有地圖）全部都取回來了。  
得到「畢達哥斯的刃地圖」



收集完七個霸者之證的話，就可朝結局前進了。

### 利查德的背叛

【發生條件】  
在某處的城市入港  
【利查德回來了①②】事件中之一已經發生過了  
克里福特軍存在  
李家的南特的佔有率在2以上  
【遇到荷德拉姆】事件發生過了  
【麗露的危機】事件發生過了  
【終了後】  
利查德背叛回到克里福特軍  
李家在杭州、泉州、澳門的佔有率100時會被克里福特軍奪去。



## 海域：前往東亞 「利查德的死期」事件

### 和克里福特的對決

【發生條件】  
與克里福特在海洋上相遇  
東亞「利查德的死期」事件事件發生過了  
（「麗露的救援」事件發生過，艾斯坎提軍存在的情況）  
李家和雅格特商會★克里福特軍

↓ 打敗 克里福特 ↓ 被克里福特 打敗

打敗克里福特  
【發生條件】  
打敗克里福特，以敵軍敗退結束戰鬥

被克里福特打敗  
【發生條件】  
敗給克里福特，以自軍敗退結束戰鬥

### 克里福特滅亡

【發生條件】  
進入倫敦的出港口  
克里福特軍滅亡，或者納入李家傘下  
李家※北海

以上

未滿



援助金錢  
900000（所持金減少）

只有約定  
（所持金不變）



## 海域：前往地中海

### 瑪利亞

#### 遇到荷德拉姆

【發生條件】  
進入北海海域的酒店  
和荷德拉姆不認識  
李家與貝魯庫斯特洛軍

#### 麗露的危機

【發生條件】  
在海洋上遇到麗露的艦隊  
羅伯特（克里福特軍）的艦隊存在  
李家和雅格特商會  
李家與克里福特軍  
【終了後】  
李家與克里福特軍  
雅格特商會與克里福特軍

↓ 幫助麗露 ↓ 不幫助麗露

↓ 打敗羅伯特 ↓ 被羅伯特打敗

麗露的救援  
①  
【發生條件】  
打敗羅伯特，以敵軍敗退結束戰鬥

麗露的救援  
②  
【發生條件】  
敗給羅伯特，以自軍敗退結束戰鬥

### 利查德回來了②

【發生條件】  
進入北海海域  
新大陸  
【利查德回來了①】事件未發生

# 非洲

## 增加故事可看性的兩人 — 塞拉和雅爾卡杜絲

當拉法艾爾一行人抵達西非洲的港口後，葡萄牙海軍的亞魯布蓋爾克提督，會告訴拉法艾爾，有關於他被叫回里斯本的這件事。亞魯布蓋爾克會拜託拉法艾爾和希魯維拉聯合起來，打倒破壞商業規約，而繼續做生意的埃斯皮諾沙。雖然在合戰中是拉法艾爾把埃斯皮諾沙給打敗的，不過當他返回非洲之後，卻聽到了一些關於希魯維拉是下任的葡萄牙海軍新總督人選的流言。經過查證屬實之後，才發現自己被利用之事的拉法艾爾，忿怒地發誓一定要親手將希魯維拉商會打倒不可。

荷德拉姆會在非洲沿岸發現奴隸船。身負警備艦隊的責任，當然不能讓不法之徒逍遙法外，抓準回港之前的空隙，展開攻擊！戰鬥結束之後，蓋爾哈特會在一艘觸礁的船之中發現被囚禁的公主塞菀。起初她會誤以為荷德拉姆是敵人，而用劍攻擊他，不過最後公主知道原來荷德拉姆是她的救命恩人，而向他表達萬分的謝意。經過了調查之後，才發現原來暗中操控奴隸買賣的黑手正是埃斯皮諾沙商會。之後，荷德拉姆就會展開和埃斯皮諾沙的戰鬥了。

對另一位主人公—麗露而言，非洲是能培養戰力的場所。各會和希魯維拉，埃斯皮諾沙展開一場廝殺。到了非洲之後的瑪利亞，會親眼目擊到埃斯皮諾沙的部下—朱利安正在指使奴隸的景象。另外，在惡德商人埃斯皮諾沙被打倒後，依然繼續保持和克里福特的信賴關係。

### 希魯維拉

稱霸非洲西部海域的象牙商人。若在拉法艾爾的劇情下，他是以非洲新總督等身份活躍的人物，不過，對麗露而言只是一名小氣的商人。尤其是荷德拉姆或瑪利亞的劇情中，更是沒什麼存在感。



### 埃斯皮諾沙

永遠離不開販賣人口、麻藥、盜獵等不好流言的人物。為了要成功地打敗在非洲交易市場很有影響力的他，是需要相當強的戰力的。而且他還是無論選擇那一主角，都必須要打敗的對手。



# 非洲

掌握著出產象牙或黃金的西洲地區的交易權的是一希魯維拉商會。而曾經為伊斯蘭所掌握的東非洲的交易權，則落到了埃斯皮諾沙手中。

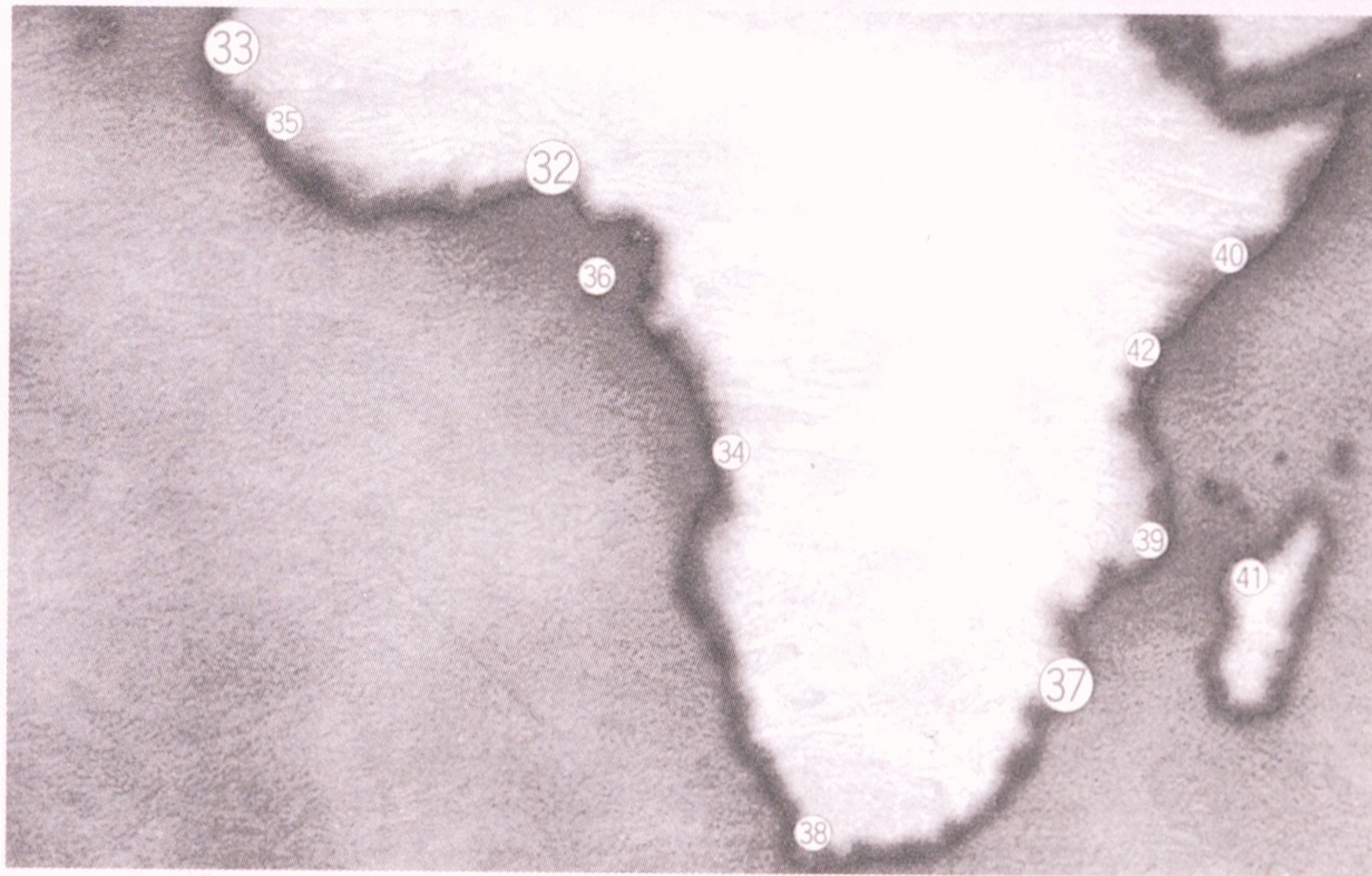

- 32** 聖喬治 (サン=ジョルジェ) **33** 綠角 (ヴェルデ) **34** 盧安達 (ルアンダ)
- 35** 希拉雷奧涅 (シエラ=レオネ) **36** 聖多美 (サン=トメ)
- 37** 索法拉 (ソファラ) **38** 開普敦 (ケープタウン) **39** 莫三比克 (モザンビーク)
- 40** 摩加迪休 (モガディジョ) **41** 馬達加斯加 (マダガスカル) **42** 蒙巴薩 (モンバサ)

## 33 綠角 (ヴェルデ)

西經 17  
北緯 14

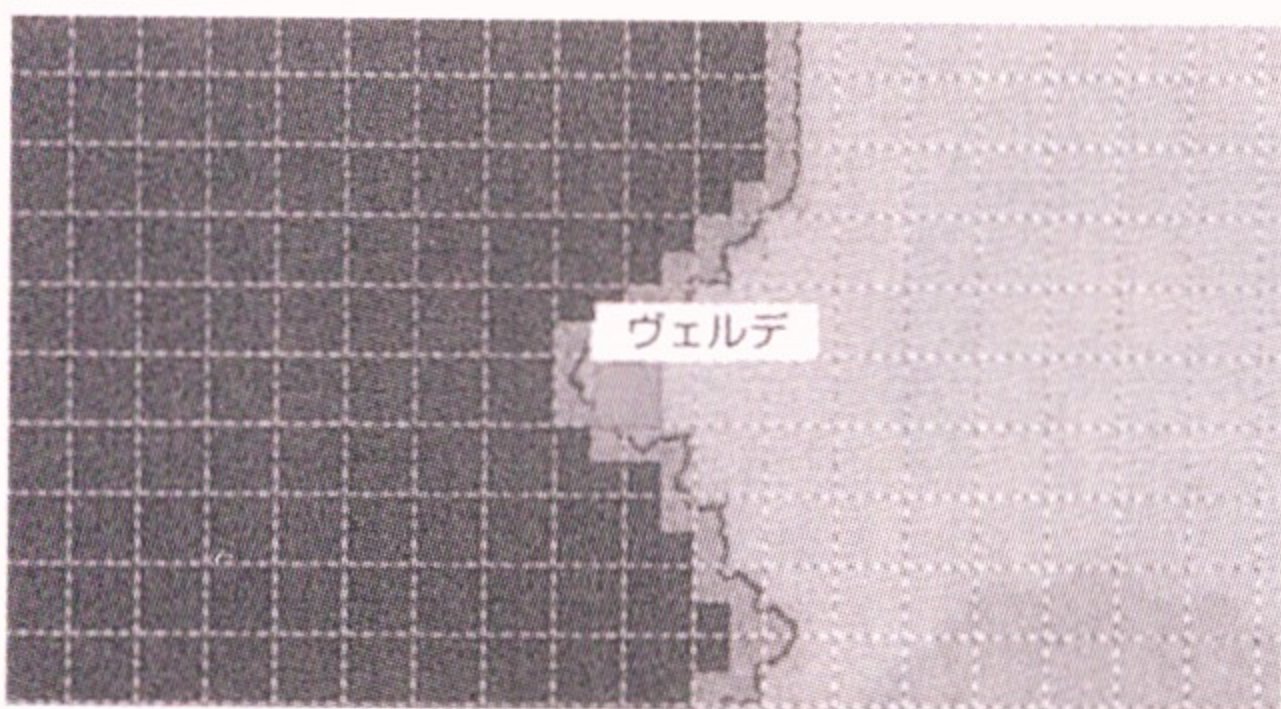

文化圈西非洲 勢力希魯維拉商會10  
發展度250 武裝度350  
特產品綿花、銅礦石、(鹽)、タマリンド(羅夢子樹)  
遺跡—  
同業公會—  
酒場女—

## 32 聖喬治 (サン=ジョルジェ) 東經 3 北緯 6

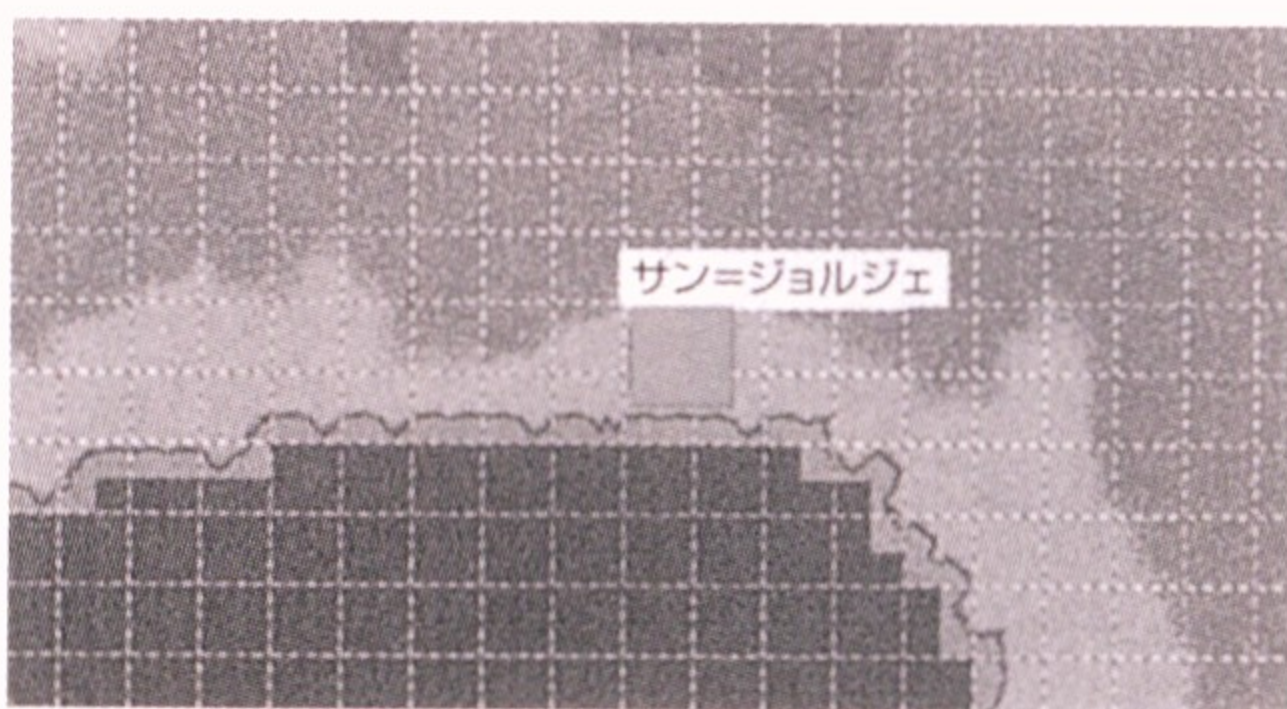

文化圈西非洲 勢力希魯維拉商會60  
發展度1900 武裝度1800  
特產品金、綿花、(象牙)  
遺跡泥的清真寺 天女のターバン(天女頭巾)、同業公會: ガーゼ付きマスク  
(付金屬絲網口罩)、撒哈拉沙漠的地圖(遺跡的地圖)  
酒場女威莉莎(ヴェリーサ)

**37 索法拉 (ソファラ)** 東經 6  
南緯 24

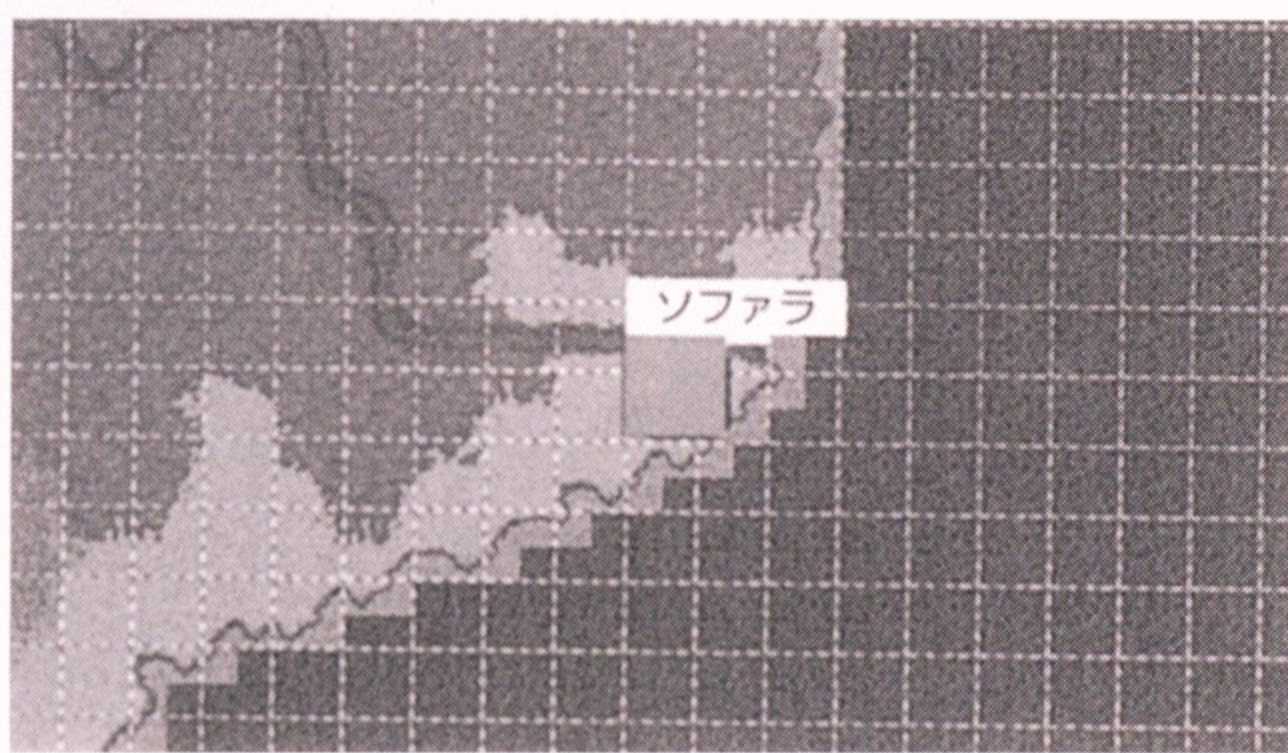

文化圈西非洲 勢力埃斯皮諾沙商會70  
 發展度2200 武裝度2800  
 特產品咖啡(咖啡)、象牙、(乳香)  
 遺跡:ジンバブウェ神殿(辛巴威神殿)、同業公會:繪入り聖書(附圖聖經)、ミツバチの巣(蜜蜂巢)(原産物)、通往王的清真寺之地圖(遺跡的地圖)。  
 酒場女 ハトラ(海朵拉)

**34 盧安達 (ルアンダ)** 東經 13  
南緯 9

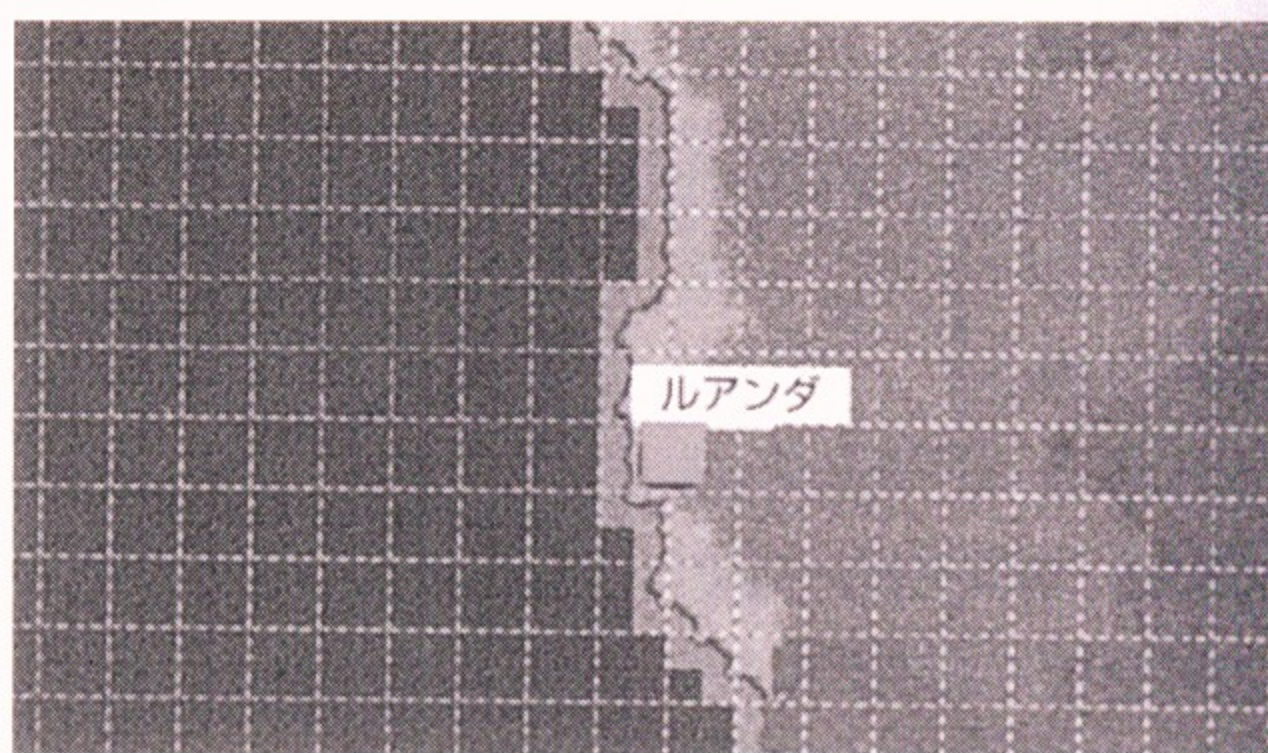

文化圈西非洲 勢力希魯維拉商會20  
 發展度300 武裝度200  
 特產品(珊瑚)、(琥珀)、(ダイヤモンド(鑽石))  
 遺跡—  
 同業公會—  
 酒場女—

**38 開普敦 (ケープタウン)** 東經 18  
南緯 34

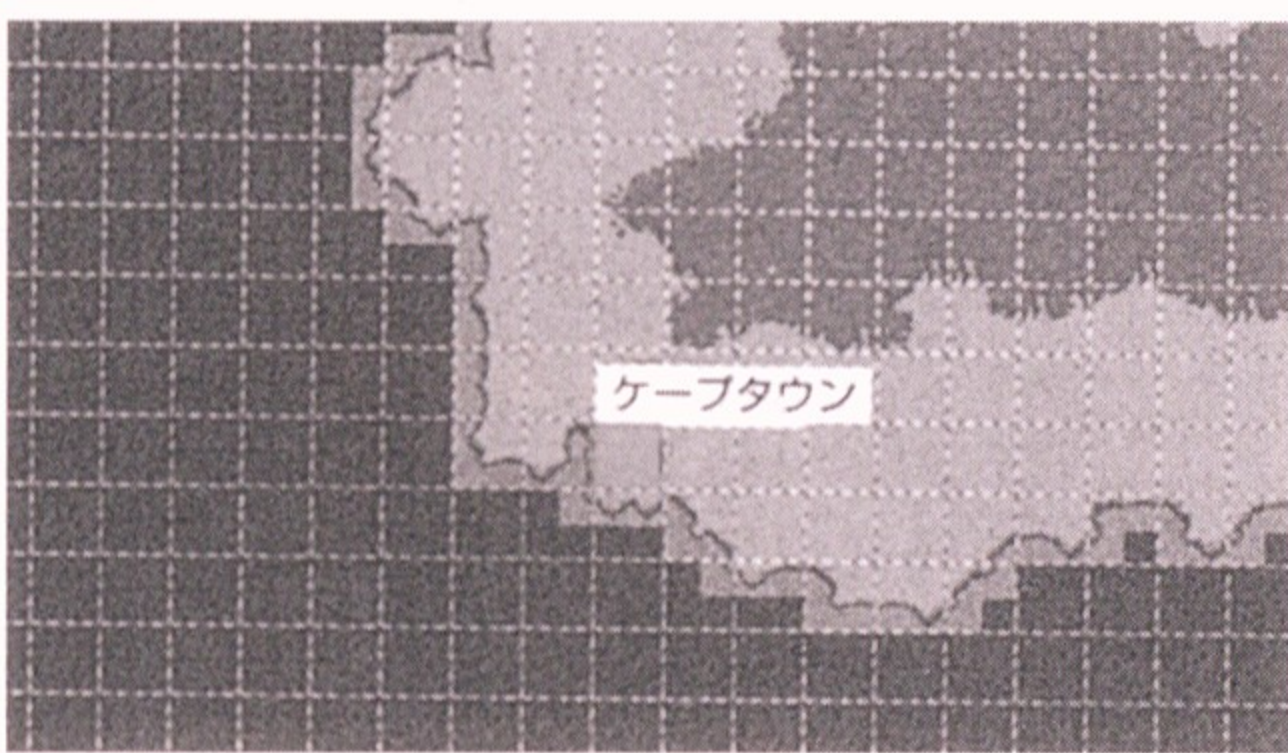

文化圈東非洲 勢力埃斯皮諾沙商會50  
 發展度250 武裝度800  
 特產品皮革、(金)、(ダイヤモンド(鑽石))、(鐵礦石)  
 遺跡—  
 同業公會—  
 酒場女—

**35 希拉雷奧涅 (シエラ=レオネ)** 西經 13  
北緯 9

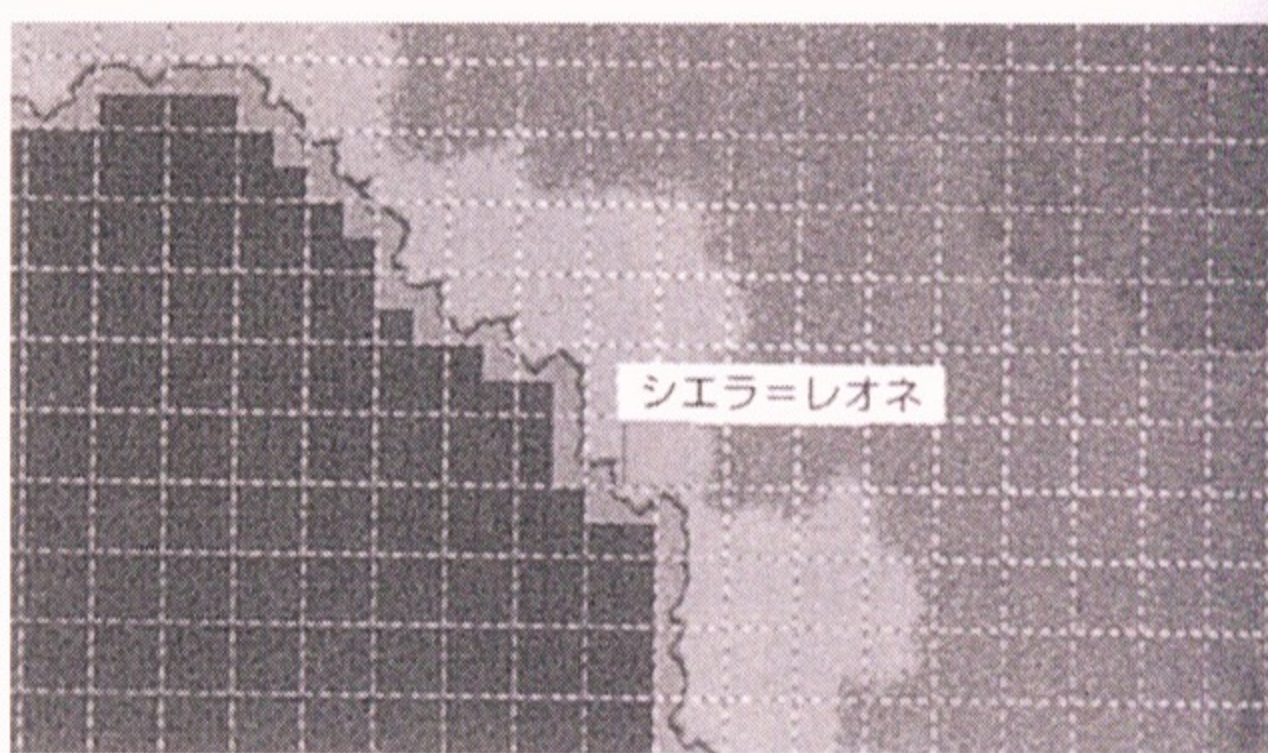

文化圈西非洲 勢力希魯維拉商會20  
 發展度450 武裝度300  
 特產品鹽、(金)  
 遺跡—  
 同業公會—  
 酒場女—

**39 莫三比克 (モザンビーク)** 東經 40  
南緯 14

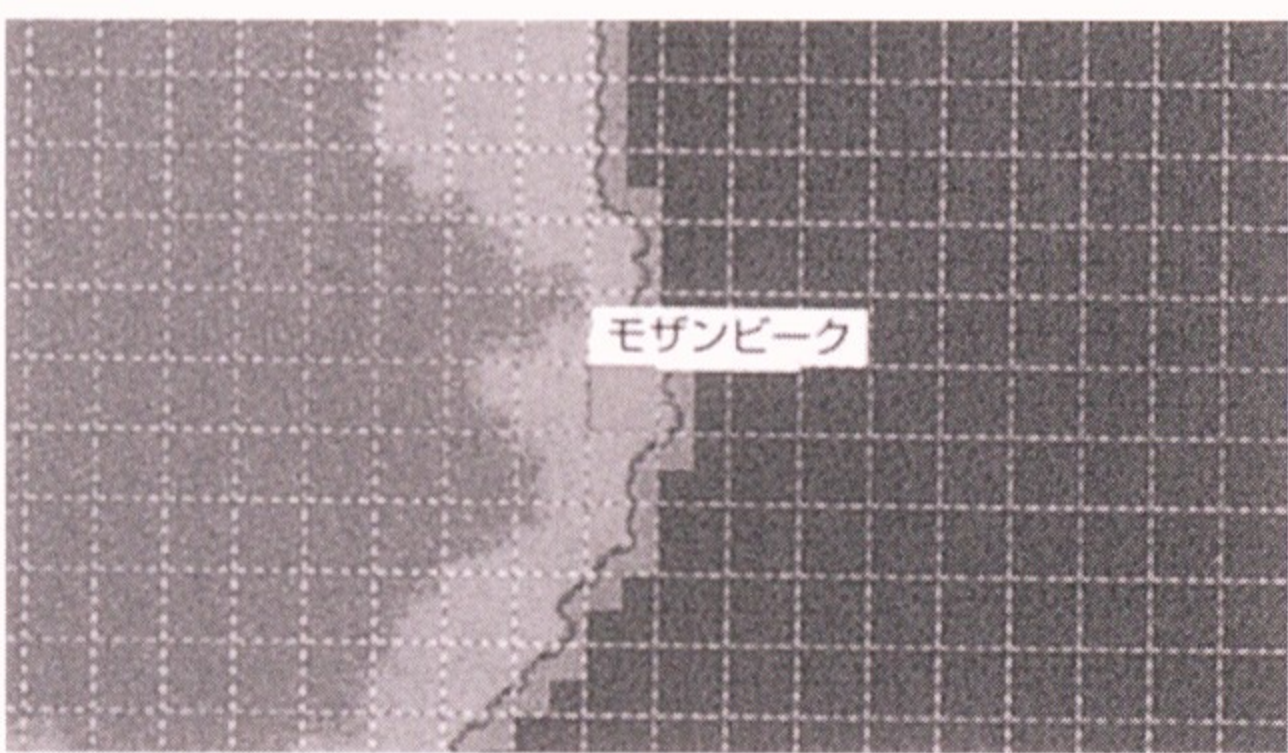

文化圈東非洲 勢力埃斯皮諾沙商會40  
 發展度1500 武裝度2000  
 特產品咖啡(咖啡)、象牙、珊瑚、エメラルド(綠寶石)  
 遺跡—  
 同業公會—  
 酒場女—

**36 聖多美 (サン=トメ)** 東經 6  
北緯 0

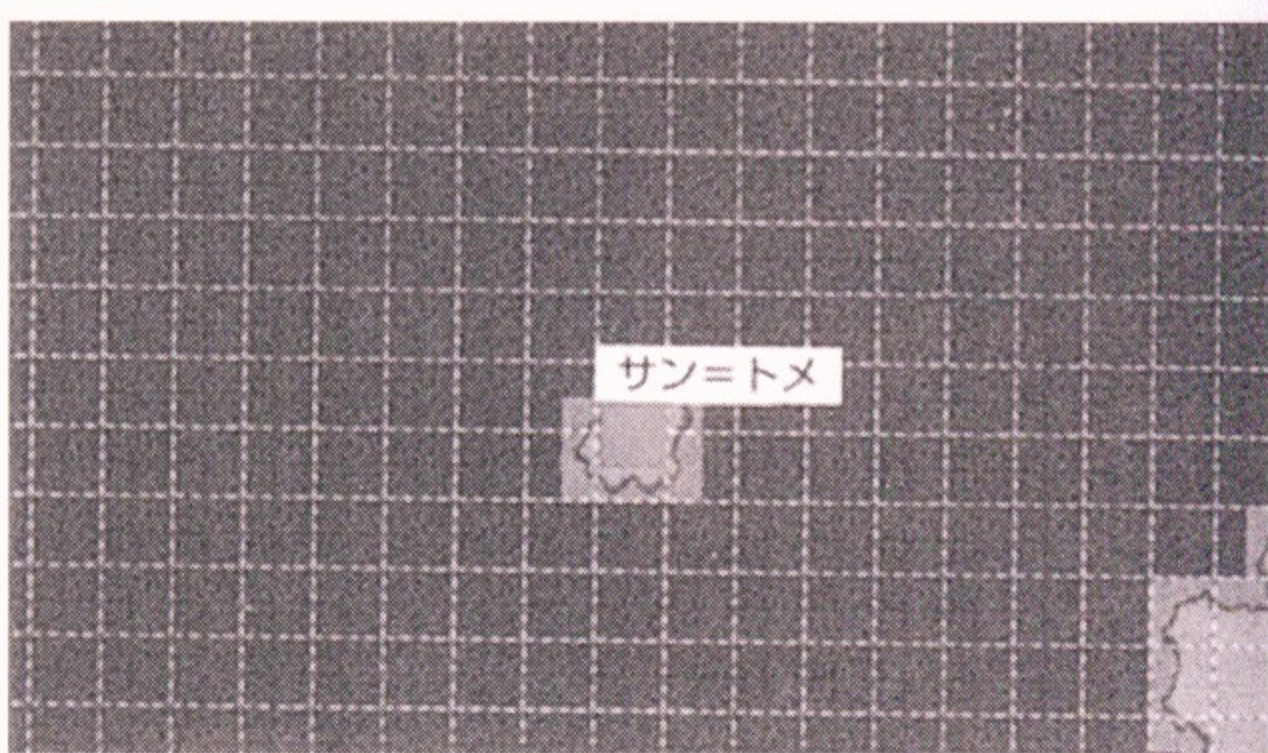

文化圈西非洲 勢力希魯維拉商會30  
 發展度300 武裝度100  
 特產品砂糖、(象牙)、(毛皮)  
 遺跡—  
 同業公會—  
 酒場女—

值得注目的原產物

### 蜜蜂巢 (索法拉)

蜂蜜的原產物。此為蜜蜂精心建築的蜂巢。其中充滿了營養價值滿點的花蜜。猜想地中海的花蜜該也蠻適合做成蜂蜜的吧！建議玩家把蜂巢帶到地中海去吧！

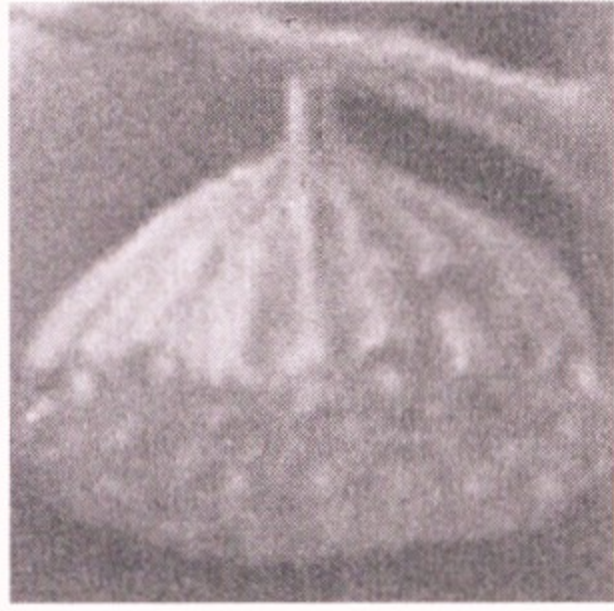

### 40 摩加迪休(モガディシオ) 東經 44 北緯 2

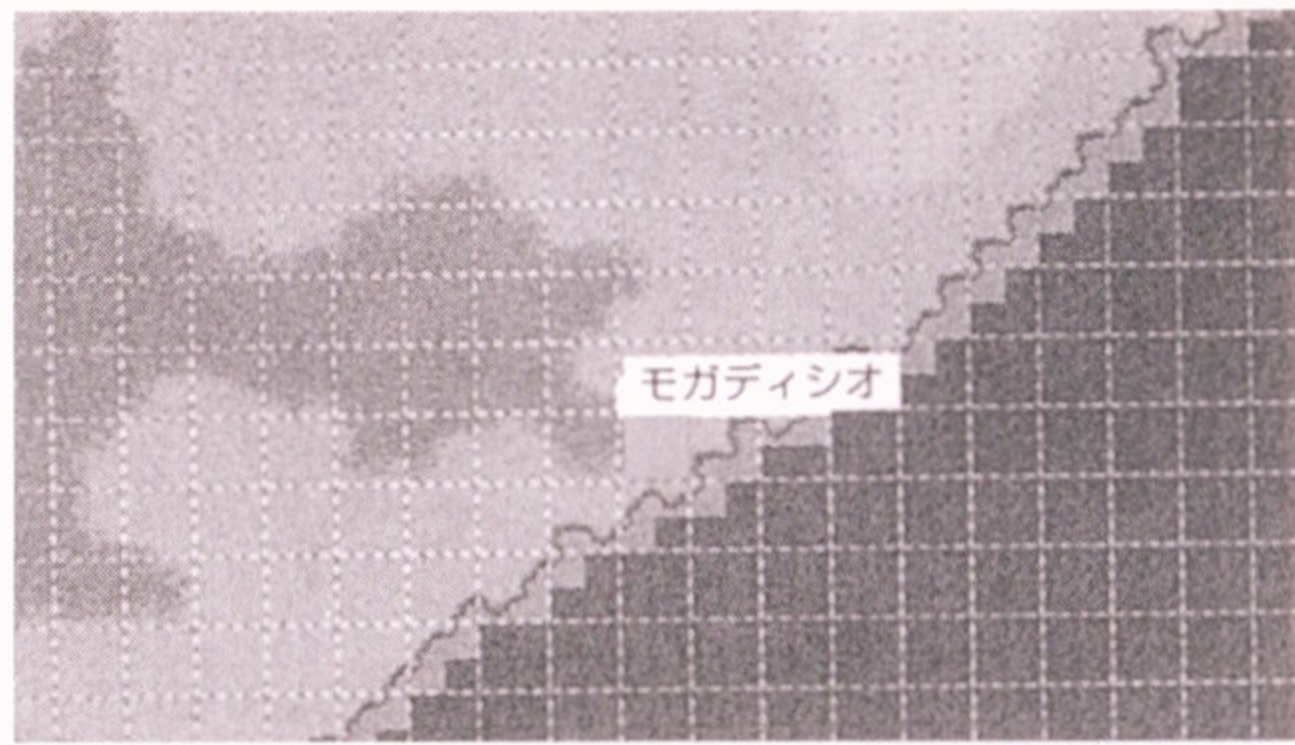

文化圈東非洲 勢力埃斯皮諾沙商會20  
發展度1400 武裝度1600  
特產品金、乳香、銅礦、(ルビー(紅寶石)) 遺跡—  
同業公會—  
酒場女—

值得注目的原產物

### 丁香的種子 (雅加達)

丁香的原產地。形狀有點像釘子、顏色呈深褐色。它的特色是強烈而甘甜的芳香味，以及那似乎會使舌發麻的刺激感。據說東南亞的氣候，很適合種植丁香。

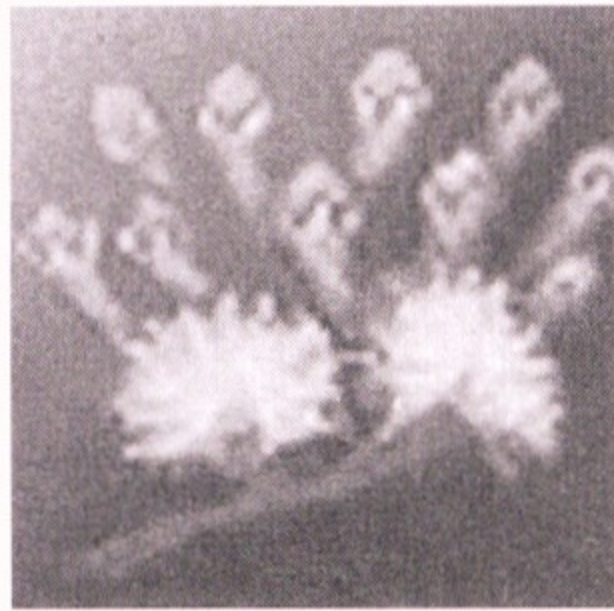

### 41 馬達加斯加(マダガスカル) 東經 45 南緯 15

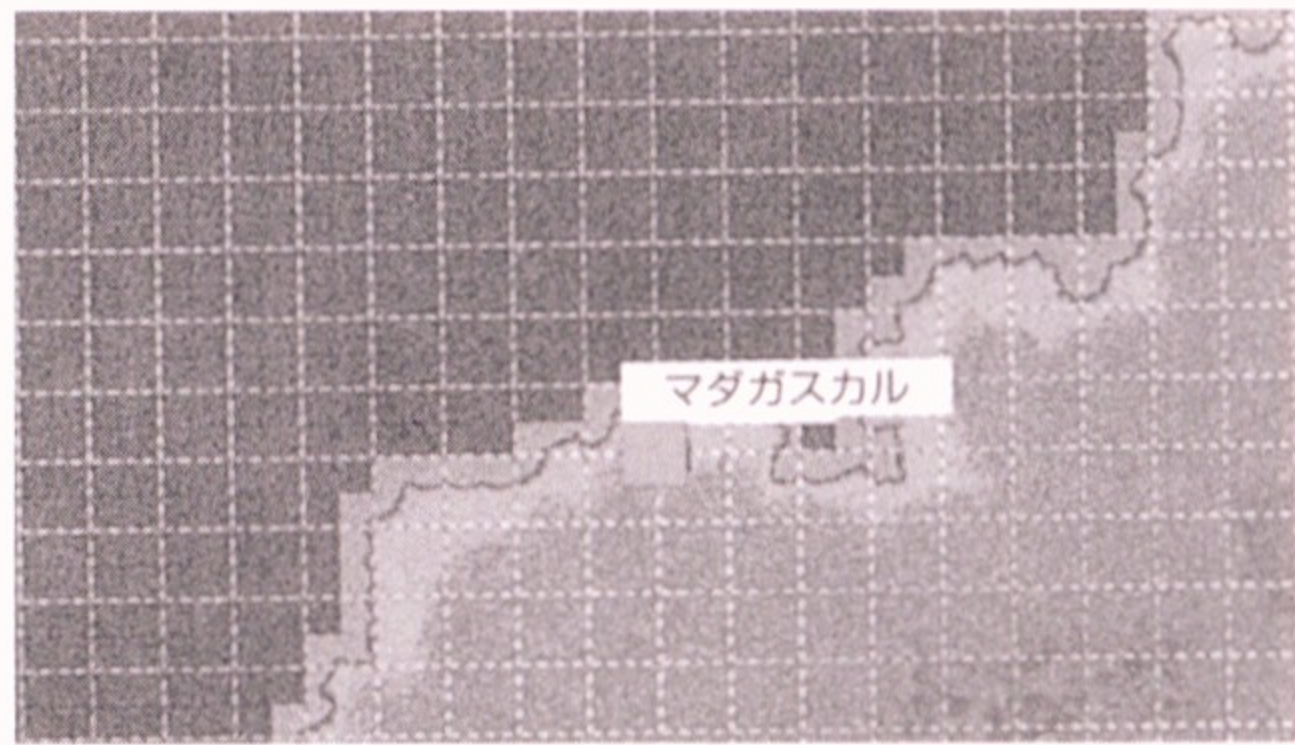

文化圈東非洲 勢力—  
發展度200 武裝度100  
特產品(毛皮)、(木材)、(タマリンド(羅夢子樹))  
遺跡—  
同業公會—  
酒場女—

值得注目的原產物

### 香蕉樹 (雅加達)

香蕉的原產地。香蕉原是在新大陸的樹種，其果實熟了之後會呈黃色，並有一股芳香味，味甜可供食用。它或許可以在非洲的熱帶地區栽種，所以請在得手之後，把它帶到非洲吧！

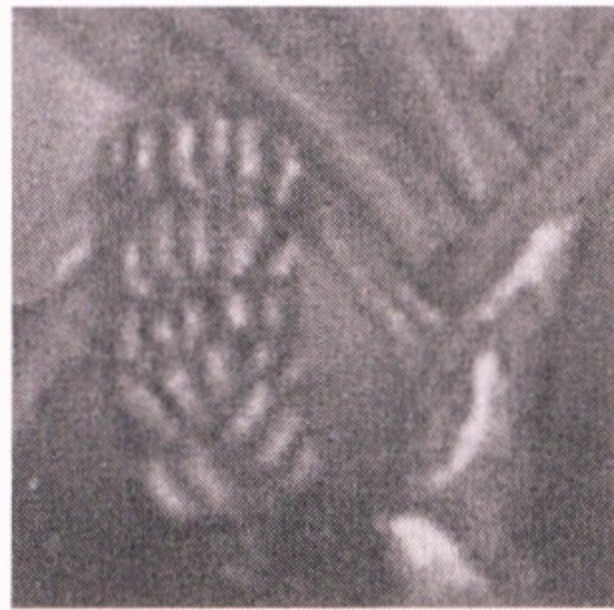

### 42 蒙巴薩(モンバサ) 東經 39 南緯 3

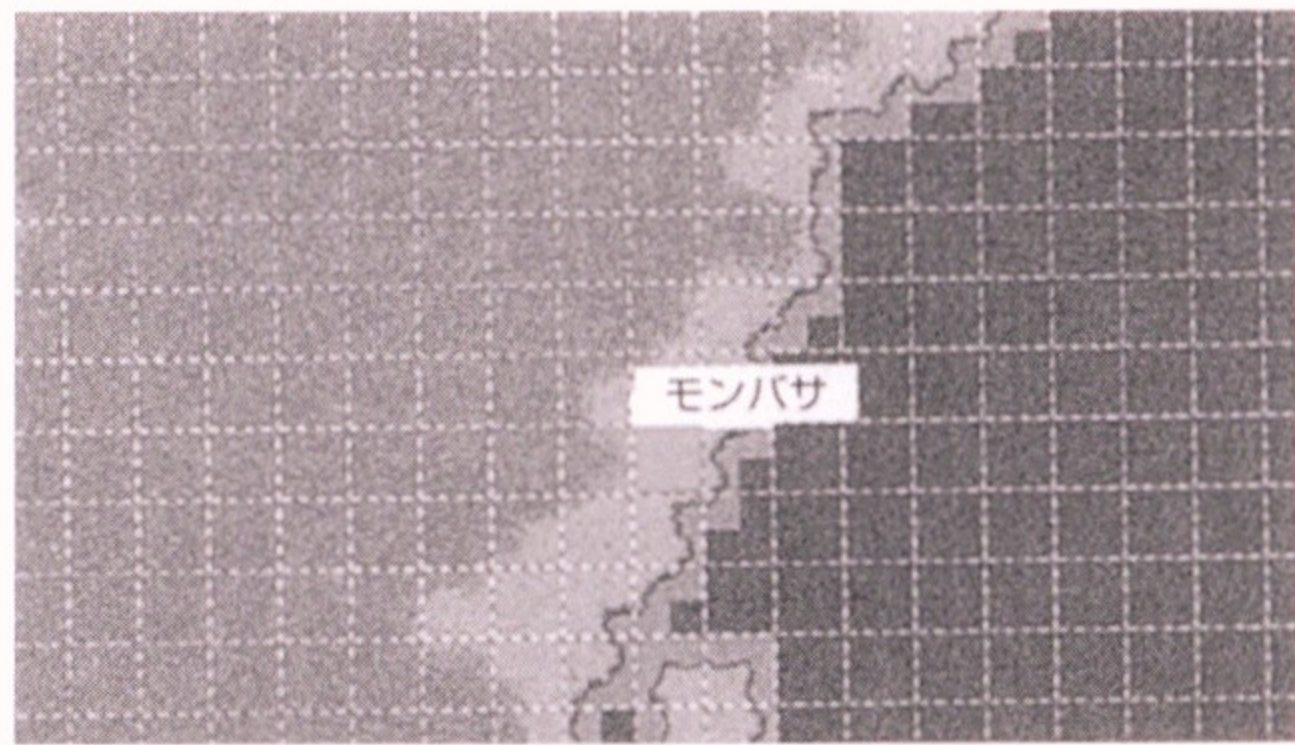

文化圈東非洲 勢力埃斯皮諾沙商會20  
發展度200 武裝度700  
特產品犀牛角、珊瑚、ピメント(西班牙辣椒)、(乳香)  
遺跡—  
同業公會—  
酒場女—

# 非洲

↓ 勝利      ↓ 敗北

## 救出賽菈

【發生條件】  
和艾斯皮諾沙商會的戰鬥終了  
存在著艾斯皮諾沙商會

## 和賽菈相遇

【發生條件】  
進入任何一個港口

## 讓賽菈同行

【發生條件】  
進入任何一城鎮的出港所後。  
【終了後】  
賽菈會變成同伴

## 希魯維拉的反應

【發生條件】  
從任一城鎮離開之後

## 寶菈的謝禮

【發生條件】  
進入隨便一個城鎮

## 和艾斯皮諾沙對決

【發生條件】  
在海上和艾斯皮諾沙碰頭後  
★貝魯庫斯特洛軍和艾斯皮諾沙商會

## 和艾斯皮諾沙對戰後的結局

【發生條件】  
進入索法拉港口後  
貝魯庫斯特洛軍★非洲  
【終了後】  
得到ベリアンドロスの石地圖  
(貝里安特洛斯的石地圖)

## 非洲新總督

【發生條件】  
進入索法拉  
艾斯皮諾沙商會滅亡  
希魯維拉商會存在  
【終了後】  
在卡斯東商會勢力範圍的索法拉的占有率變為0。  
+ × ◎ × 卡斯東商會和希魯維拉商會

## 制霸非洲

【發生條件】  
進入聖喬治或索法拉港之後  
卡斯東商會★非洲。  
【終了後】  
得到ベリアンドロスの石地圖  
(貝里安特洛斯的石地圖)

## 雅爾卡杜絲的真面目

【發生條件】  
進入在非洲海域內，任一個城鎮的廣場之後。  
雅爾卡杜絲在主艦隊之中

## 海域：前往印度洋

### 荷德拉姆

## 發現奴隸船

【發生條件】  
進入非洲海域  
存在著艾斯皮諾沙商會  
【終了後】  
★貝魯庫斯特洛軍和艾斯皮諾沙商會。

### 拉法艾爾

## 非洲

【發生條件】  
進入喬治港之後  
存在著亞魯布蓋爾克軍、希魯維拉商會、艾斯皮諾沙商會、卡斯東商會、亞魯布蓋爾克軍、希魯維拉商會

## 共同戰線依賴 ①

【發生條件】  
回去里斯本  
亞魯布蓋爾克軍、希魯維拉商會、艾斯皮諾沙商會存在。  
◎ × 卡斯東商會、亞魯布蓋爾克軍、希魯維拉商會。

## 共同戰線依賴 ②

【發生條件】  
進入里斯本的王宮  
存在亞魯布蓋爾克軍、艾魯維拉商會。  
艾斯皮諾沙商會亦在勢力下。  
【終了後】  
★卡斯東商會、亞魯布蓋爾克軍、希魯維拉商會★艾斯皮諾沙商會

## 共同戰

【發生條件】  
和艾斯皮諾沙商會的戰鬥開始  
★卡斯東商會和希魯維拉商會  
【終了後】  
希魯維拉艦隊會援助我方，加入戰鬥之中

## 建設新總督府？

【發生條件】  
進入非洲區除了索法拉以外的港口後  
艾斯皮諾沙商會滅亡  
希魯維拉商會存在

## 瑪利亞

### 碰上艾斯皮諾沙艦隊

【發生條件】  
進入非洲海域  
【終了後】

★李家和艾斯皮諾沙商會

### 和克里福特的信賴關係

【發生條件】  
進入非洲海域中，索法拉以外的城鎮  
艾斯皮諾沙商會滅亡

### 制霸非洲海域

【發生條件】  
進入索法拉港口  
李家★非洲  
艾斯皮諾沙商會滅亡，或會歸順於李家勢力之下  
【終了後】  
得到ベリアンドロスの石地圖（貝里安特洛斯的石地圖）  
（若在歸順於李家的情況的話）  
艾斯皮諾沙商會滅亡

### 希魯維拉滅亡

【發生條件】  
進入任何一城鎮的港口後  
希魯維拉商會滅亡

### 女神的誘惑

【發生條件】  
進入索法拉  
★艾斯皮諾沙商會

### 麻藥王艾斯皮諾沙

【發生條件】  
索法拉的酒場  
★艾斯皮諾沙商會  
【終了後】  
★雅格特商會和艾斯皮諾沙商會

艾斯皮諾沙  
滅亡

【發生條件】  
進入索法拉  
港口  
雅格特商會  
★非洲  
艾斯皮諾沙  
商會滅亡會  
增加1  
【終了後】  
得到ベリア  
ンドロスの  
石地圖（貝  
里安特洛斯  
的石地圖）

艾斯皮諾沙  
投降

【發生條件】  
進入索法拉  
港口  
雅格特商會  
★非洲  
艾斯皮諾沙  
商會歸順於  
雅格特商會  
之下。  
【終了後】  
得到ベリア  
ンドロスの  
石地圖（貝  
里安特洛斯  
的石地圖）  
里安特洛斯  
的石地圖）

## 海域：前往印度洋

### 艾斯坎提的背判

【發生條件】  
進入非洲海域後  
持有北海、非洲、印度洋、東  
南亞、東亞的霸者之證  
◎×貝魯庫斯洛特軍和艾斯坎  
提軍  
存在著艾斯坎提軍  
知道關於艾斯坎提的事情  
新大陸Ⅱ中未發生「和艾斯坎  
提的對決」劇情

## 海域：前往新大陸Ⅱ

## 麗露

### 希魯維拉的提議

【發生條件】  
進入聖喬治的交易所  
★希魯維拉商會  
在雅格特商會勢力圈下的聖喬  
治的占有為1以上時

採取希魯維  
拉的意見

不採取希魯  
維拉的意見

在雅格特商  
會勢力範圍  
下的聖喬治  
的占有率下  
降20，而希  
魯維拉商會  
的占有率  
會增加1

## 海域：前進印度洋

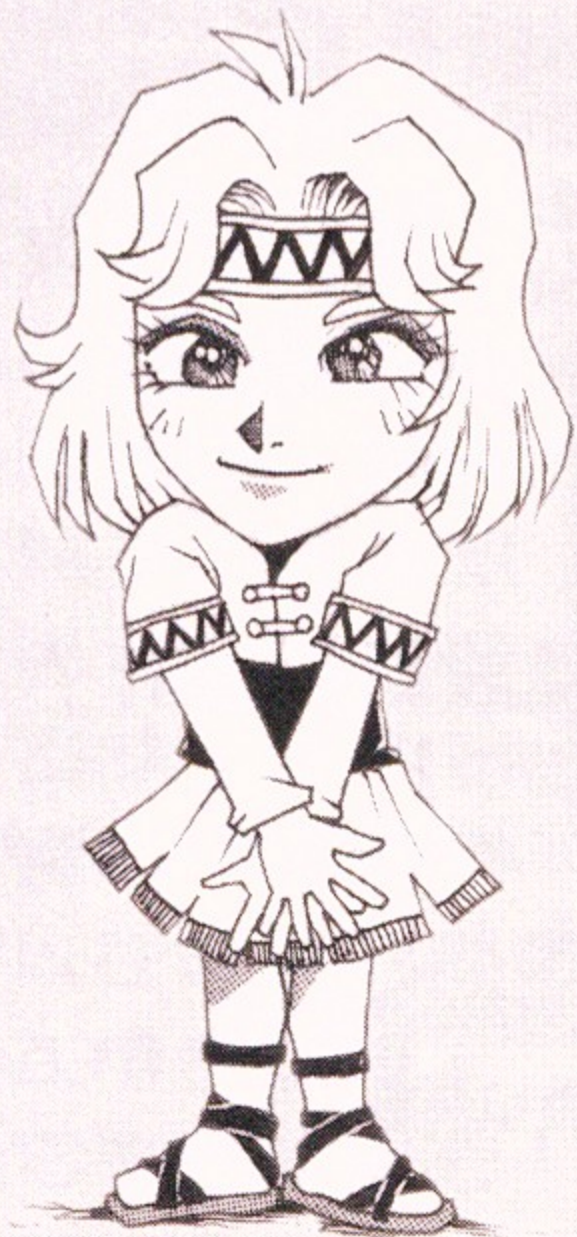

# 新大陸 I & II

## 艾斯坎提和馬爾多那特互相以計謀交錯鬥智著

在新大陸荷德拉姆接受艾斯坎提的邀請。艾斯坎提提出對付馬爾多那特的共同作戰的提案。荷德拉姆雖然對他不太信任，但是想到同時與他和馬爾多那特為敵也不是件明智的事，於是就和他締結同盟。之後便面臨對馬爾多那特的戰鬥。與馬爾多那特的艦隊遭遇的話，艾斯坎提的部下凡便會幫忙。馬爾多那特滅亡的話，可以選擇要不要繼續和艾斯坎提合作。結成同盟的話，敵人就是克里福特了。另外是，荷德拉姆稱霸了北海、非洲、印度洋、東南亞、東亞之後，再度來到新大陸，展開與艾斯坎提的決鬥。

麗露收到克里福特的書狀，急忙來到新大陸。與克里福特的夾擊作戰將馬爾多那特擊破。再來，就是與對擊敗馬爾多那特的麗露抱有敵意的艾斯坎提的戰鬥了。擊退他之後，克里福特成為新大陸的第一交椅的麗露，漸漸露出他的本性了。

瑪利亞在加勒比海遇到馬爾多那特。為了打倒艾斯坎提而結下了協定，到了附近的城市入港之後，聽到有關明政府要接近列強的說法。為了要確認那個傳言的真偽，利查德朝杭州回國去了。還有在瑪利亞與艾斯坎提交戰之際，荷德拉姆出現，並助一臂之力。還有拉法艾爾的事件好像都沒有敵人勢力的樣子。

### 馬魯多那特

雖然是西班牙的古巴總督代理，事實上是支配加勒比海一帶的海盜頭目。接受妨礙克里福特的任務，破壞其經營航運。與瑪利亞為了打倒艾斯坎提的關係，結下協定同盟。

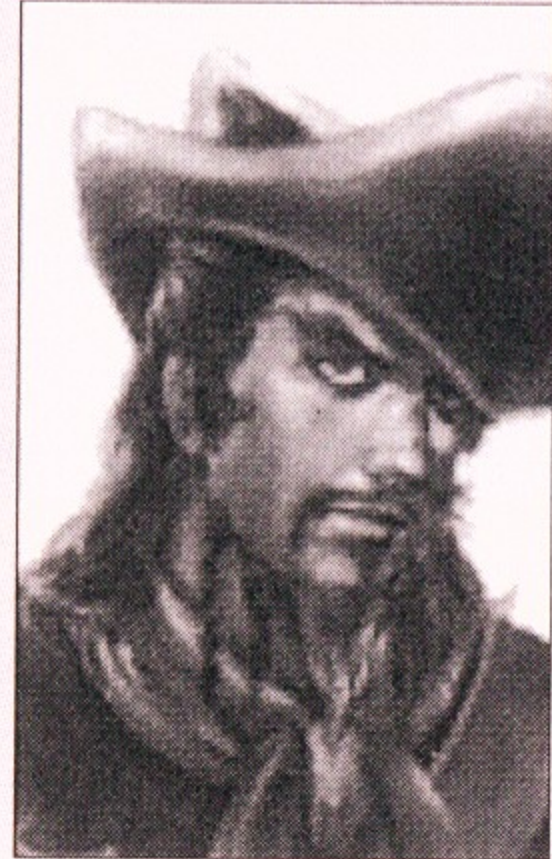

### 艾斯坎提

在南美洲擁有龐大勢力的征服者。與馬魯多那特是敵對的，策動從西班牙獨立的他，與荷德拉姆合作，圖謀讓馬魯多那特失敗。之後，背叛荷德拉姆。





# 新大陸

新世界（美洲大陸），被號稱無敵艦隊的西班牙所支配著。支配加勒比海的馬魯多那特與南美為勢力圈的艾斯坎提。不論誰都是冷酷的征服者。

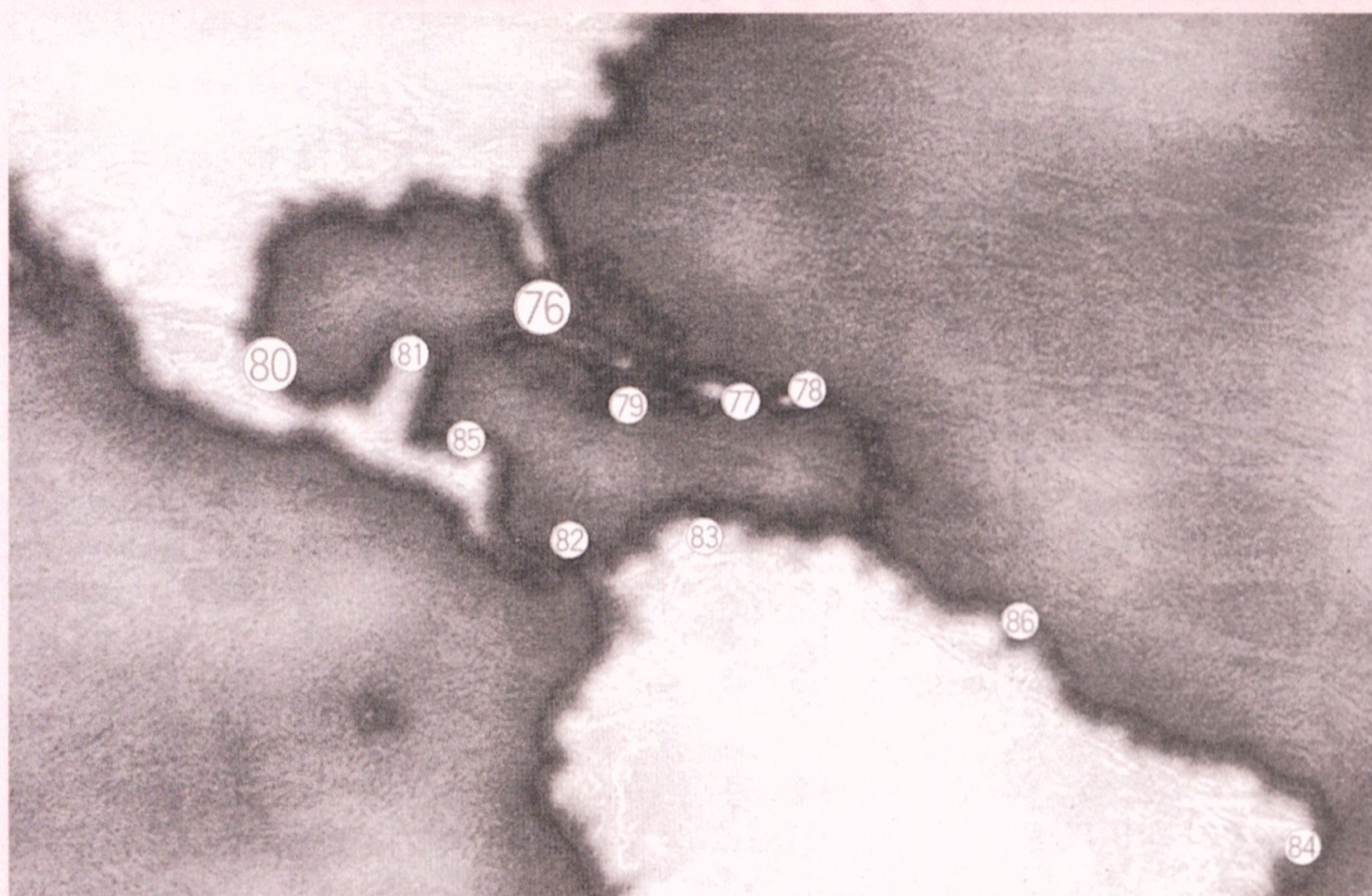

- 76** 哈瓦那（ハバナ） **77** 聖多明尼加（サント＝ドミンゴ） **78** 聖約翰（サン＝ファン）
- 79** 牙買加（ジャマイカ） **80** 委拉克路斯（ヴェラクルス） **81** 美利達（メリダ）
- 82** 波多韋羅（ポルトベロ） **83** 馬拉開波（マラカイポ） **84** 伯南希哥（ペルナンプーゴ）
- 85** 特盧希優（トルヒーヨ） **86** 卡恩內（カエンヌ）

## **77** 聖多明尼加（サント＝ドミンゴ） 西經 69 北緯 18

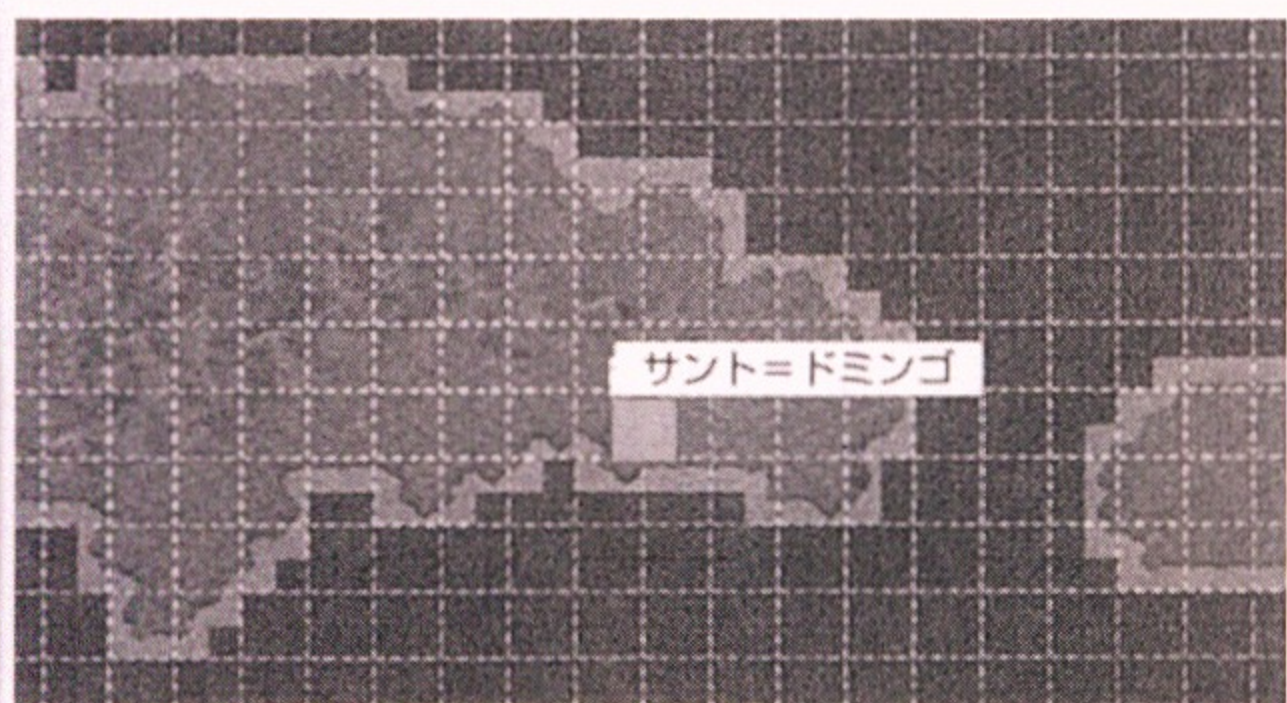

文化圈加勒比海 勢力馬魯多那特軍50  
發展度1000 武裝度700  
特產品トマト（番茄）、砂糖、カカオ（可可豆）、タバコ（煙草）  
遺跡——  
同業公會——  
酒場女——

## **76** 哈瓦那（ハバナ） 西經 82 北緯 23

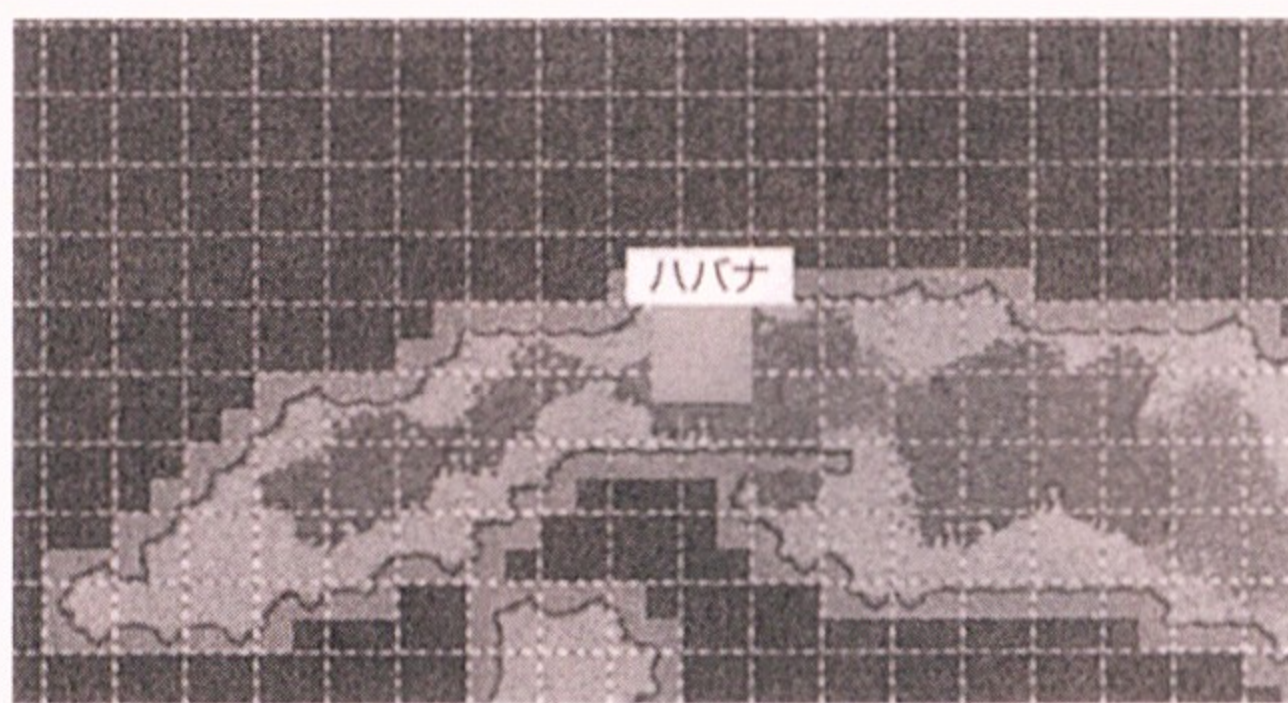

文化圈加勒比海 勢力馬魯多那特軍60  
發展度1300 武裝度1000  
特產品砂糖、タバコ（煙草）、ラム酒（蘭姆酒）、銅礦石  
遺跡トゥーラの戰士像（圖拉戰士像）鍊金術の書（鍊金術之書）  
同業公會 ピメントの實（西班牙辣椒的果實）（原產物）、タバコの苗木（煙草樹苗）（原產物）、アステカ王國への地圖（往阿斯提克王國去的地圖）（遺跡的地圖）  
酒場女イサベル（伊莎貝爾）

### 81 美利達 (メリダ)

西經 89  
北緯 21

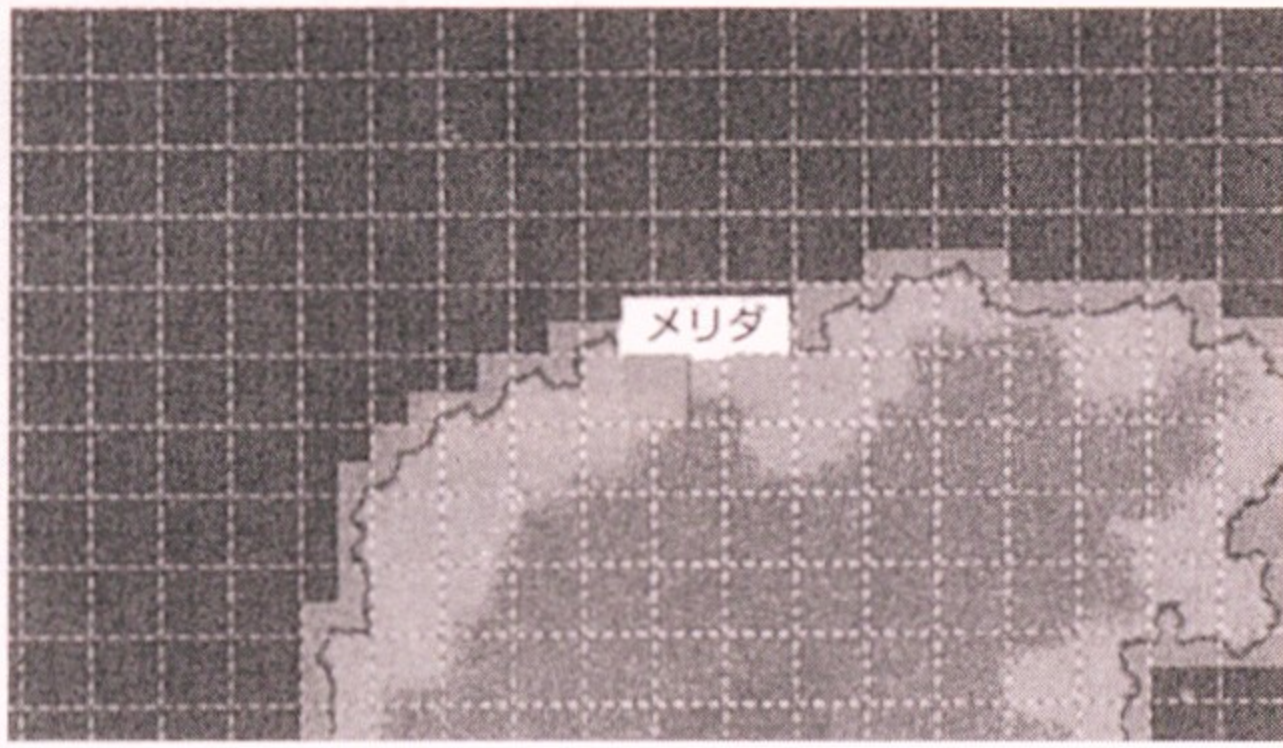

文化圈墨西哥 勢力アスカ提軍40  
 發展度1400 武裝度900  
 特產品南瓜、トマト (番茄)、トウガラジ (辣椒)、翡翠、チクル (糖膠樹膠)  
 遺跡——  
 同業公會——  
 酒場女——

### 78 聖約翰 (サン=ファン) 西經 66 北緯 18

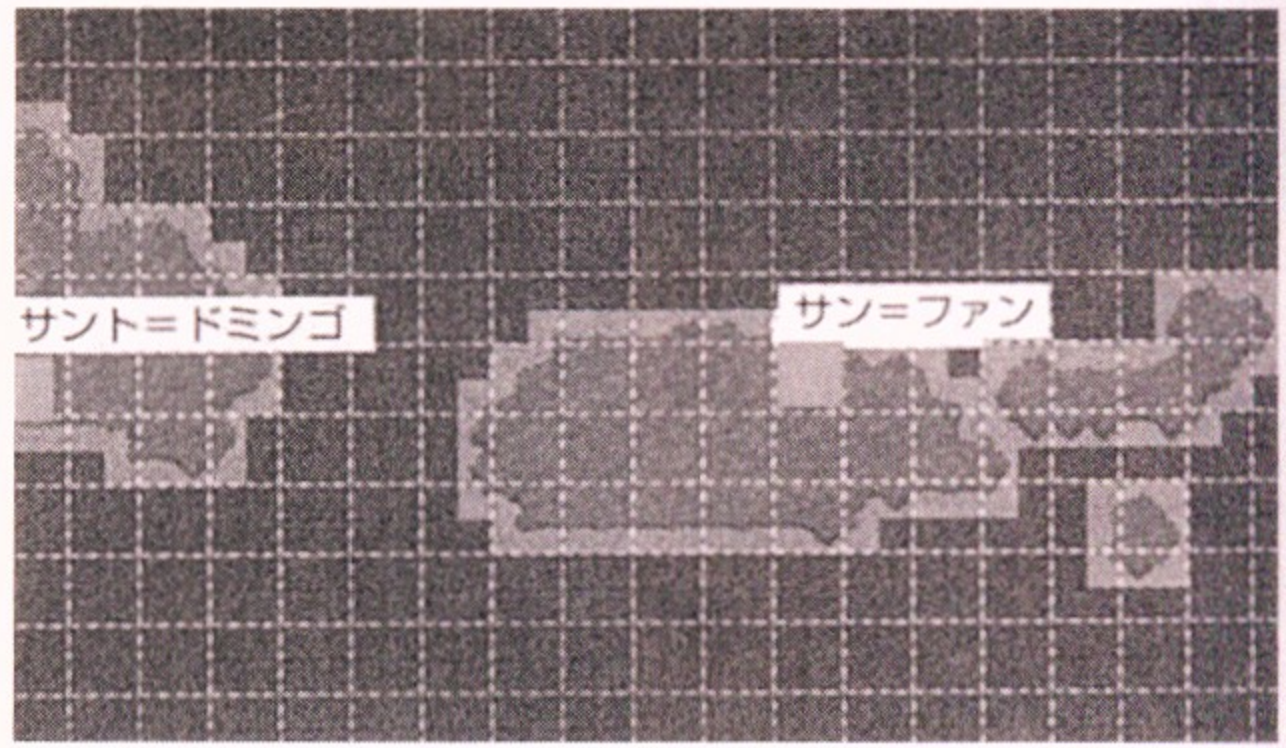

文化圈加勒比海 勢力馬魯多那特軍30  
 發展度700 武裝度800  
 特產品バナナ (香蕉)、砂糖、ラム酒 (蘭姆酒)、〔珊瑚〕  
 遺跡——  
 同業公會——  
 酒場女——

### 82 波多韋羅 (ポルトベロ) 西經 80 北緯 9

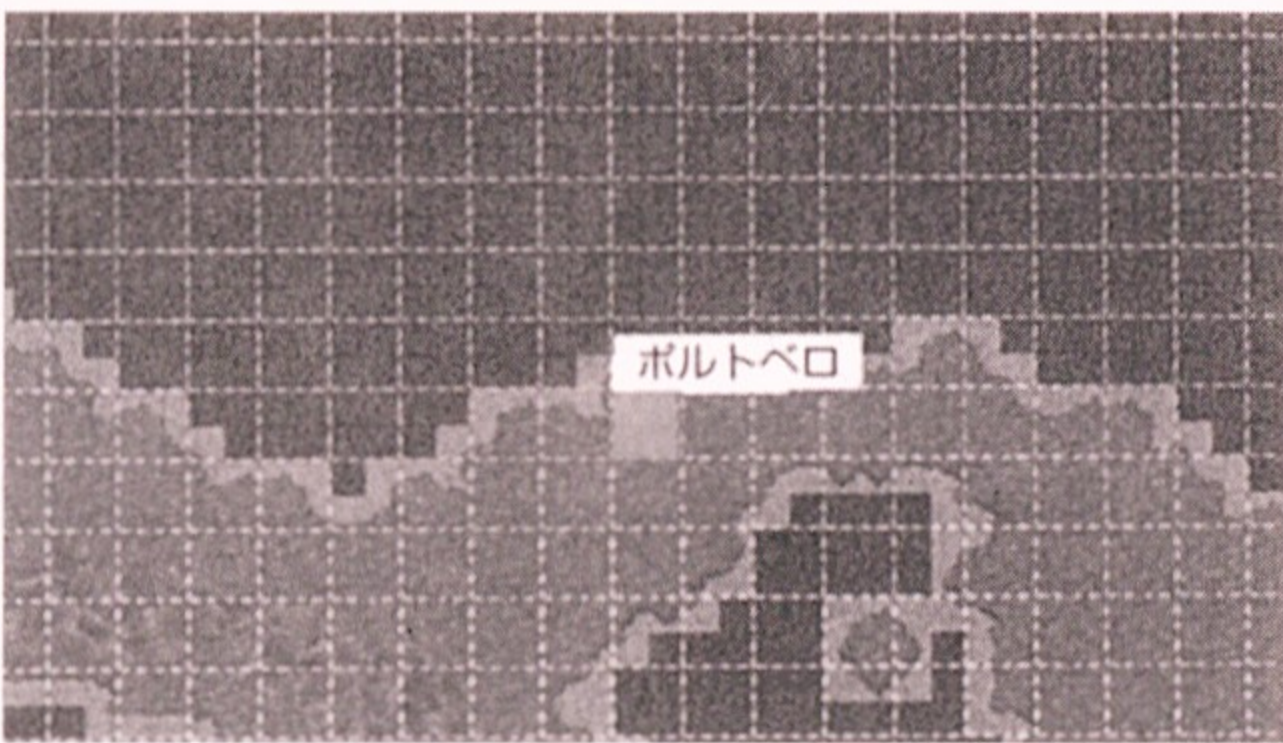

文化圈墨西哥 勢力アスカ提軍10  
 發展度100 武裝度200  
 特產品カカオ (可可豆)、〔トウモロコシ (玉蜀黍)〕、〔ジャガイモ (馬鈴薯)〕、〔グアノ (鳥糞)〕  
 遺跡——  
 同業公會——  
 酒場女——

### 79 牙買加 (ジャマイカ) 西經 76 北緯 18

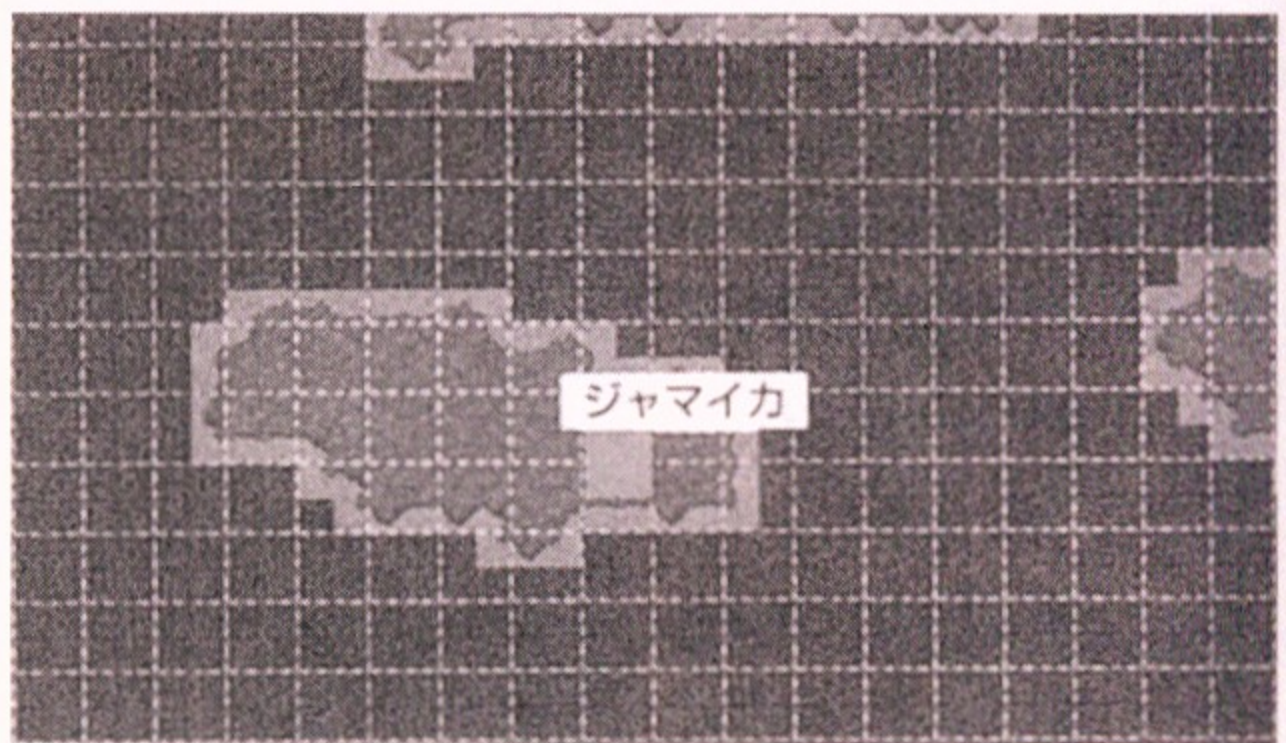

文化圈加勒比海 勢力馬魯多那特軍30・アスカ提軍20  
 發展度800 武裝度500  
 特產品魚肉、砂糖、カカオ (可可豆)、〔ラム酒 (蘭姆酒)〕  
 遺跡——  
 同業公會——  
 酒場女——

### 83 馬拉開波 (マラカイポ) 西經 71 北緯 11

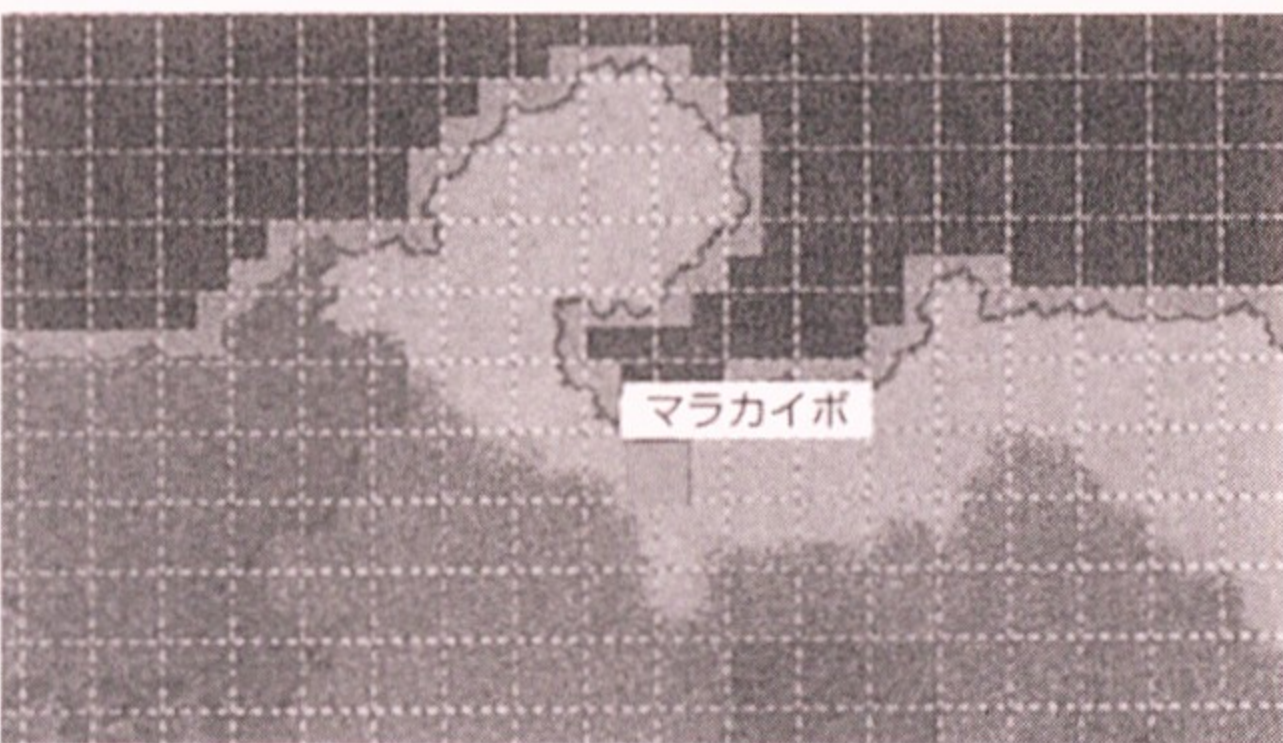

文化圈墨西哥 勢力アスカ提軍10  
 發展度1000 武裝度700  
 特產品南瓜、牛肉、〔エメラルド (綠寶石)〕  
 遺跡——  
 同業公會——  
 酒場女——

### 80 委拉克路斯 (ヴェラクルス) 西經 96 北緯 19

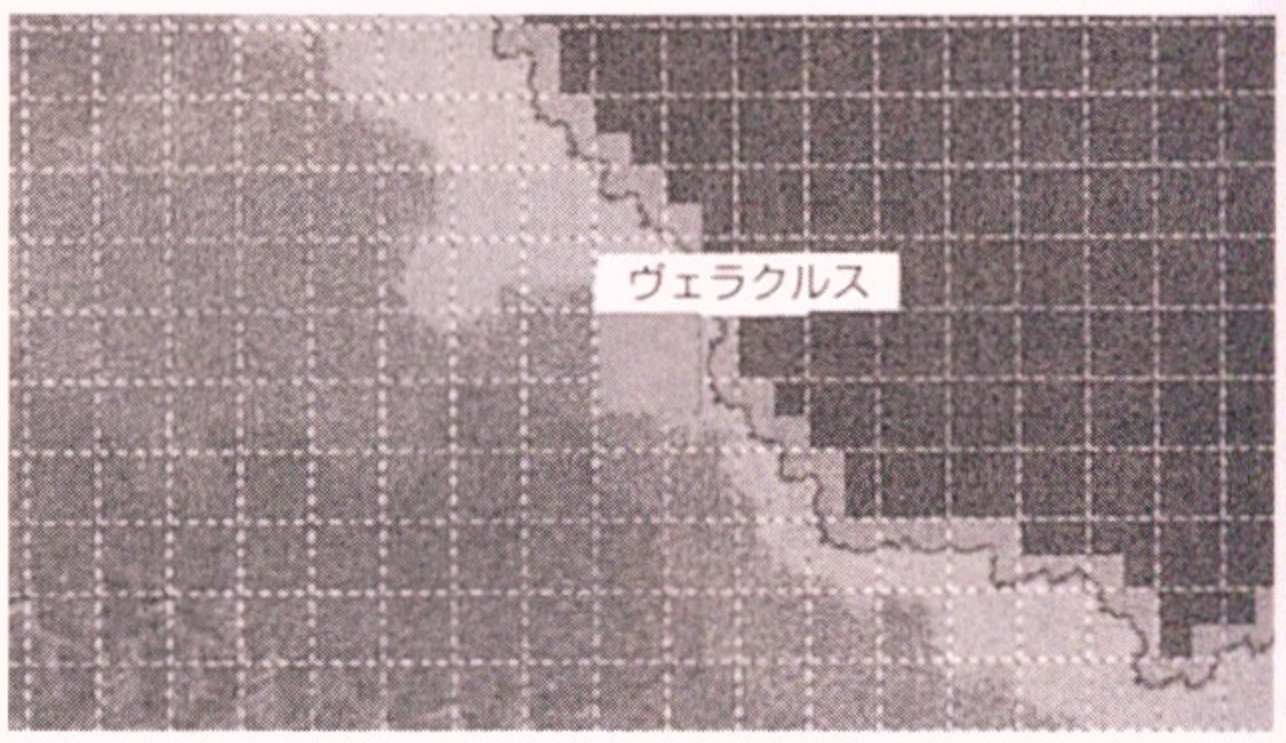

文化圈墨西哥 勢力アスカ提軍70  
 發展度2400 武裝度2600  
 特產品トウモロコシ (玉蜀黍)、バニラ (香草)、金、銀  
 遺跡太陽と月のピラミッド (太陽和月的金字塔) 翡翠大珠 (翡翠大珍珠)  
 同業公會カカオの種 (可可種子) (原産物)・古代都市遺跡への地圖 (往古代都市遺跡去的地圖) (遺跡的地圖)  
 酒場女シルビア (希兒維亞)

值得注目的原產物

### 可可的種子 (委拉克路斯)

可可的原產物是以新大陸(中南美)為原產地的高木。將其果實加工，就可以食用了。帶去可以進行咖啡加工的非洲的話，就可以實施可可的加工了。

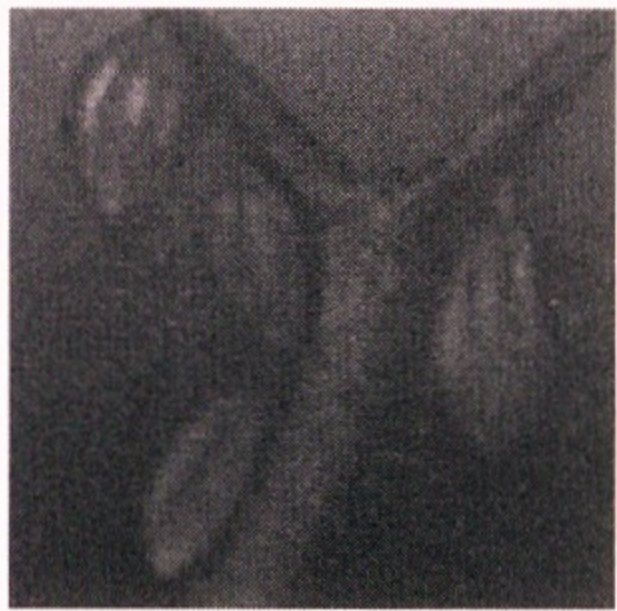

### 84 伯南希哥 (ペルナンブーゴ) 西經 34 南緯 7

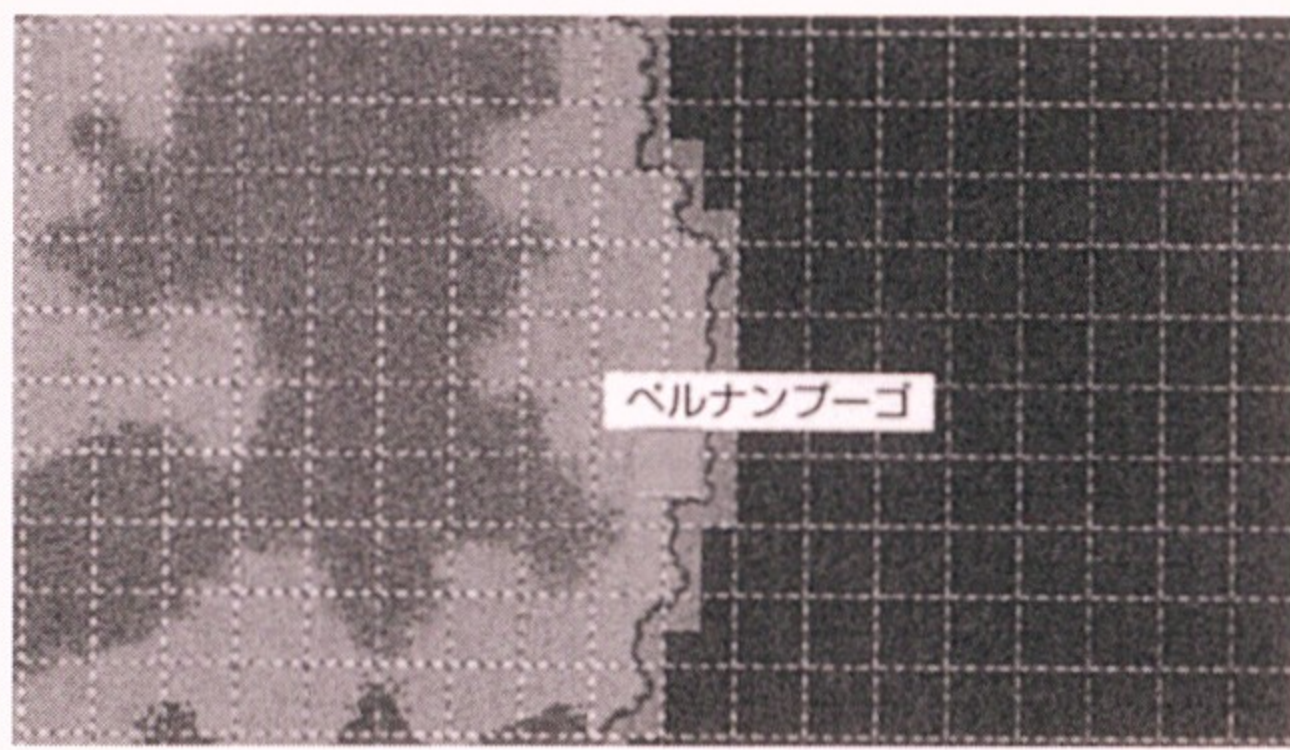

文化圈墨西哥 勢力——  
發展度700 武裝度1100  
特產品、木材、皮革、〔金〕  
遺跡——  
同業公會——  
酒場女——

值得注目的原產物

### 煙草的幼苗 (哈瓦那)

煙草的原產物。以新大陸為原產地。將乾燥過的葉片細細的切絲，將那些燒起來，吸那些煙。如果在地中海也培育成功的話，將可以變成有錢人喔。



### 85 特盧希優 (トルヒーヨ) 西經 85 北緯 15

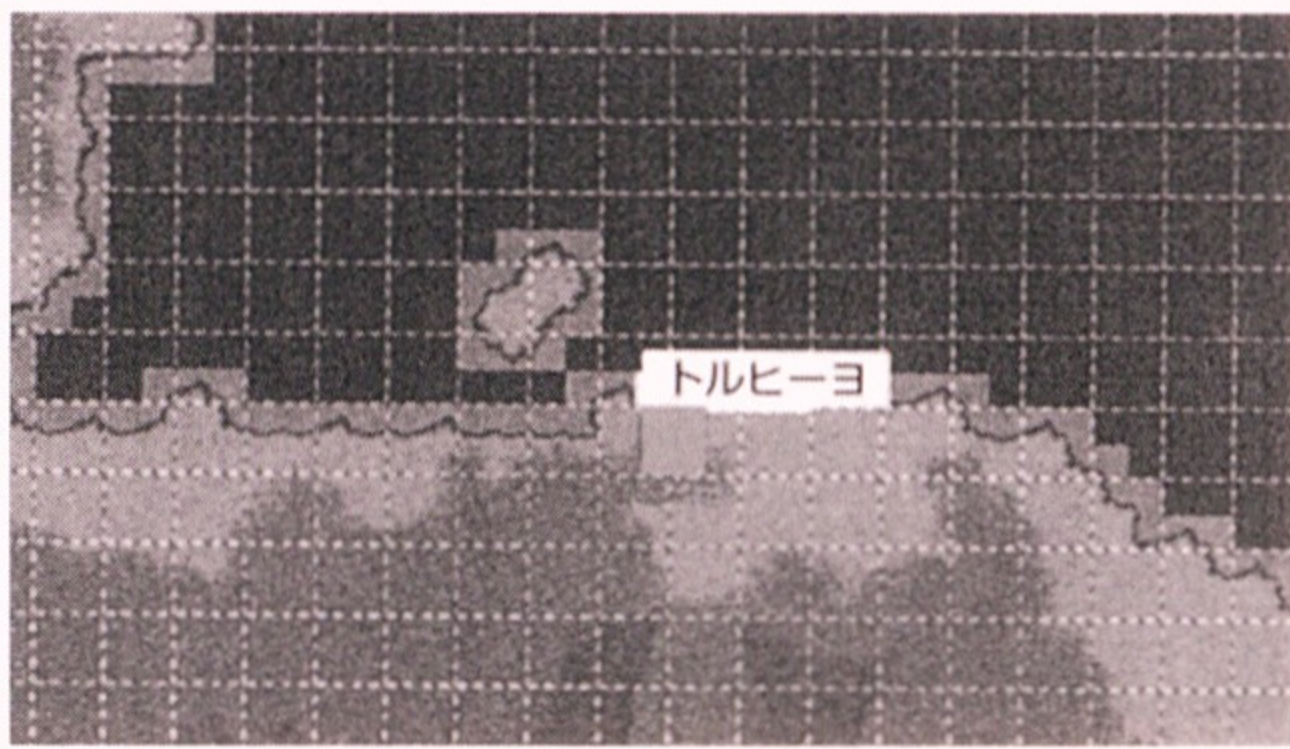

文化圈墨西哥 勢力艾斯坎提  
發展度400 武裝度300  
特產品トウモロコシ(玉蜀黍)、〔トウガラジ(辣椒)〕、〔タバコ(煙草)〕、〔珊瑚〕、〔コチニール(胭脂紅)〕  
遺跡——  
同業公會——  
酒場女——

值得注目的原產物

### 多香果的果實 (哈瓦那)

多香果的原產物。圓形獲著是橢圓形的果實新大陸是其原產地。辣椒的一種，可以感受到強烈的刺激。在新大陸可以將其商品化也說不一定。

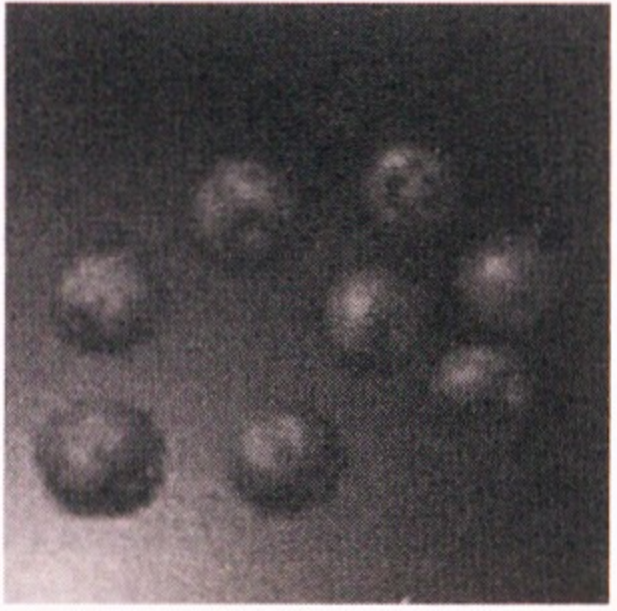

### 86 卡恩內 (カエンヌ) 西經 53 北緯 5

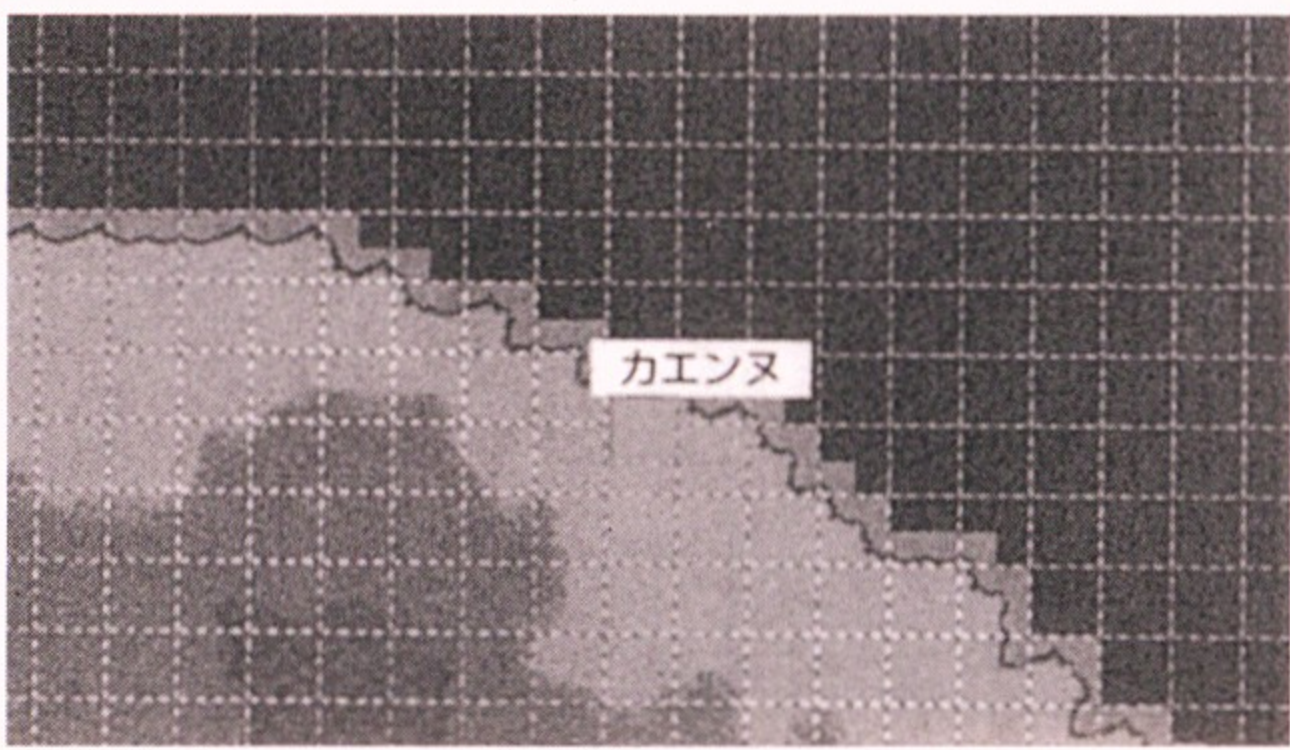

文化圈墨西哥 勢力——  
發展度300 武裝度200  
特產品トマト(番茄)、〔カカオ(可可豆)〕、〔バニラ(香草)〕、〔銀〕  
遺跡——  
同業公會——  
酒場女——

# 新大陸 I

## 麗露

### 與克里福特的夾擊

#### 【發生條件】

進入新大陸海域的酒店。  
北海「海盜克里福特」事件發生過了。  
東亞「從新大陸來的傳令」事件發生過了。  
艾斯坎提軍，馬魯多那特軍，克里福特軍。

#### 【終了後】

雅格特商會與克里福特軍★馬魯多那特軍

### 馬魯多那特

#### 【發生條件】

進入哈瓦那的酒店  
艾斯坎提軍，馬魯多那特軍

#### 【終了後】

雅格特商會與馬魯多那特軍

### 馬魯多那特滅亡

#### 【發生條件】

入港某地的城市  
馬魯多那特軍滅亡，或是納入雅格特商會的傘下

### 焦急的艾斯坎提

#### 【發生條件】

進入新大陸海域  
馬魯多那特軍滅亡，或是納入雅格特商會的傘下  
艾斯坎提軍，克里福特軍

### 艾斯坎提強襲

#### 【發生條件】

在海洋上遇到艾斯坎提軍  
艾斯坎提軍

非洲「艾斯坎提的背叛」事件未發生

### 與艾斯坎提的同盟

#### 【發生條件】

進入委拉克路斯的同業公會  
知道馬魯多那特的事  
艾斯坎提軍，馬魯多那特軍存在  
非洲「艾斯坎提的背叛」事件未發生。

#### 【終了後】

貝魯庫斯特洛軍和艾斯坎提軍  
★馬魯多那特軍  
貝魯庫斯特洛軍和馬魯多那特軍

### 與艾斯坎提的共同作戰

#### 【發生條件】

在海洋上遇到馬魯多那特軍  
貝魯庫斯特洛軍和艾斯坎提軍  
貝魯庫斯特洛軍和馬魯多那特軍

### 與艾斯坎提的再協定

#### 【發生條件】

在海洋上遇到艾斯坎提  
馬魯多那特軍滅亡  
貝魯庫斯特洛軍和艾斯坎提軍

承諾再協定

否定再協定

貝魯庫斯特洛軍和艾斯坎提軍  
★克里福特軍

## 拉法艾爾

### 寶藏地圖

#### 【發生條件】

進入新大陸海域  
卡斯東↑新大陸

#### 【終了後】

得到ピツタスの刃地圖「畢達哥斯的刃地圖」

### 發現寶藏

#### 【發生條件】

發現「水晶骷髏頭」時

### 與克勞迪歐的爭執

#### 【發生條件】

進入墨西哥文化圈的城市（委拉克路斯、美利達、波多韋羅、馬拉開波、伯南希哥、特盧希優、卡恩內）  
克勞迪歐，雅爾卡杜絲在主艦隊上時  
非洲「雅爾卡杜絲的真實身份」事件發生過了

## 海域：地中海II

## 荷德拉姆

### 馬魯多那特的敵意

#### 【發生條件】

入港加勒比海文化圈的城市（哈瓦那、聖多明尼加、聖約翰、牙買加）

### 艾斯坎提的招待

#### 【發生條件】

進入墨西哥文化圈的城市  
知道馬魯多那特的事  
艾斯坎提軍，馬魯多那特軍存在

## 海域：前往非洲

李家與馬魯多那特軍★  
艾斯坎提軍

李家與馬魯多那特軍

### 利查德回來了①

#### 【發生條件】

入港加勒比海文化圈的城市  
北海「利查德回來了②」事件未發生

### 艾斯坎提滅亡

#### 【發生條件】

入港某地的城市  
雅格特商會↕新大陸  
馬魯多那特軍滅亡，或是納入雅格特商會的傘下

#### 【終了後】

得到ピツタスの刃地圖「畢達哥斯的刃地圖」

#### 【終了後】

雅格特商會與艾斯坎提軍

### 克里福特的背叛

#### 【發生條件】

入港某地的城市  
馬魯多那特軍滅亡，或是納入雅格特商會的傘下  
雅格特商會↕新大陸  
克里福特軍

#### 【終了後】

所持有的全部的霸者之證（或者是知道所在地的地圖）被克里福特軍奪去  
雅格特商會與克里福特軍

## 海域：前往北海 I 「遇到荷德拉姆」 事件

### 瑪利亞

#### 遇到馬魯多那特

#### 【發生條件】

進入加勒比海海域  
馬魯多那特軍，艾斯坎提軍

承諾提案

拒絕提案

## 海域：前往北海 II

## 新大陸 II

打敗艾斯坎提

【發生條件】  
打敗艾斯坎提軍，以敵軍敗退的狀態結束戰鬥

被艾斯坎提打敗

【發生條件】  
被艾斯坎提軍打敗，以自軍敗退的狀態結束戰鬥

### 艾斯坎提滅亡

#### 【發生條件】

進入委拉克路斯總督府  
艾斯坎提軍滅亡，或是納入李家傘下

#### 【終了後】

得到「匹達克司的刃地圖」

## 海域：前往地中海 II

### 瑪利亞

#### 與艾斯坎提的對決

#### 【發生條件】

與艾斯坎提軍戰鬥開始  
新大陸「遇到馬魯多那特」事件發生過了

#### 【終了後】

李家與艾斯坎提軍  
（李家與貝魯庫斯特洛軍 & 北海 I 「遇到荷德拉姆」事件發生過的情況）  
李家與貝魯庫斯特洛軍軍★艾斯坎提軍

打敗艾斯坎提

被艾斯坎提打敗

### 荷德拉姆

#### 與艾斯坎提的對決

#### 【發生條件】

從新大陸海域出來  
擁有北海、非洲、印度洋、東南亞、東亞所有的霸者之證  
艾斯坎提軍存在

#### 【終了後】

貝魯庫斯特洛軍與艾斯坎提軍

### 艾斯坎提滅亡

#### 【發生條件】

入港委拉克路斯  
貝魯庫斯特洛軍↕新大陸  
【艾斯坎提軍滅亡，或是納入貝魯庫斯特洛軍傘下

#### 【終了後】

得到ピツタスの刃地圖「畢達哥斯的刃地圖」

收集到七個霸者之證之後，  
便可迎向結局

# 印度洋

## 和賽拉離別後，麗露的覺醒物語即將展開了全新的旅程。

對麗露而言在印度洋上的體驗，是改變她對於經商觀念的一項契機。那坎布這個人是相信金錢萬能的金錢奴隸。因此主張金錢並非萬能的麗露，對他感到十分不以為然地加以反對。在打倒那坎布之後，她發現了印度人社會中的一種不成文的階級種姓制度。善良的麗露為了幫助那一群貧窮的人們，而想盡辦法要幫助他們，於是她想起了之前在阿姆斯特丹碰過面的ポルダ一的研究生的事情。

而拉法艾爾則會去巴斯拉拜訪伍汀的家。伍汀拿著討伐那坎布的協定同盟書，希望拉法艾爾也能加入同盟之中，不過同盟是否會成功，就完全是看玩家的回答了。

此時認為印度洋的航權是屬於回教徒的東西的伍汀，會和荷德拉姆展開戰鬥。若能將伍汀打敗，並且荷德拉姆在印度洋的地位變成第一的話，會由賽菴手中得到「ソロンの葉地圖（索倫的葉地圖）」。這份地圖在她的王國中流傳已久的東西，其中還流傳著關於能得到「銀的髮、青的眼、乘著鐵船的海王」的傳說。若能找到寶藏的話，賽菴會和還倖存在自己國家內的西露特（シルウド）再會。和荷德拉姆分別之際，她告訴荷德拉姆說：「當你成為（海之王）的時候，我倆一定會再重逢的。」這句話。瑪利亞也和拉法艾爾一樣，伍汀會向她提出同盟的提案。至於答不答應是玩家的自由。在「瑪利亞之話」中，伊安會對薩姆威爾說出關瑪利亞的過去。

### 伍汀

支配中東的阿拉伯大商人。另外也有著他是王族後裔的傳言。他精心籌畫著殲滅那坎布的計畫，而向拉法艾爾和瑪利亞提出協定同盟的提案。但是他卻會對荷德拉姆抱著強烈的敵對感，而展開戰鬥。



### 那坎布

管理印度附近的地方王。大概是被金錢矇蔽了良知，而不知道正確運用錢的方法。全身掛滿了豪華高貴的寶石，堅信所有的事物或人心，都可以用金錢收買的俗氣男人。他是窮人的朋友（心）—麗露的死敵。



# 印度洋

歐洲各國爭奪著香辣調味料戰爭的舞台，由印度開始漫延到印度支那。與阿拉伯的大商人伍汀和流治印度一帶的那坎布，爭奪印度洋的霸權。

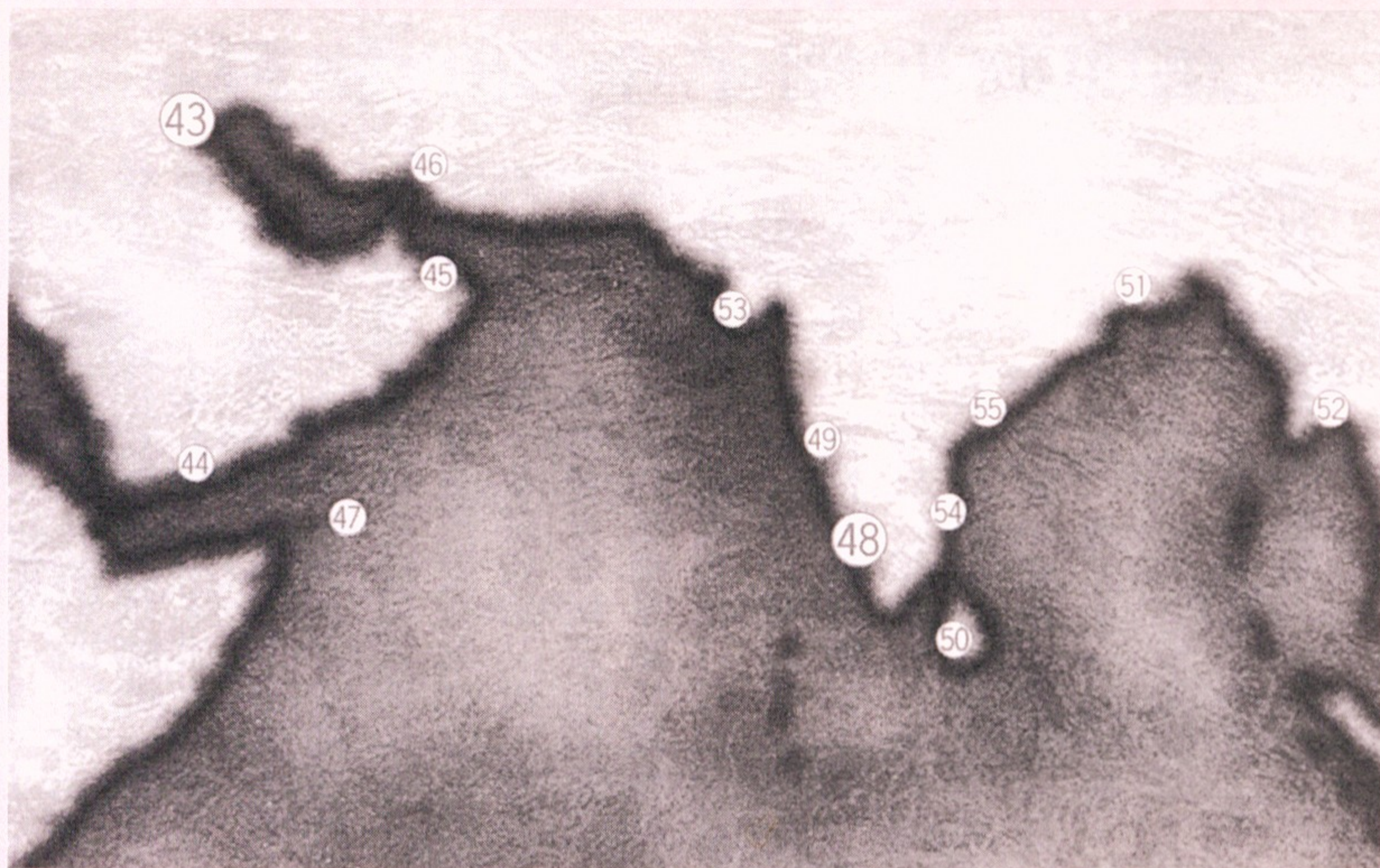

- 43 巴斯拉 (バスラ) 44 亞丁 (アデン) 45 馬斯喀特 (マスカット) 45 荷姆茲 (ホルムズ)  
 47 索哥德拉 (ソコトラ) 48 卡利亥特 (カリカット) 49 哥亞 (ゴア)  
 50 錫蘭 (セイロン) 51 加爾各答 (カルカッタ) 52 安曼 (アヴァ)  
 53 喀拉蚩 (ディヴ) 54 馬德拉斯 (マドラス) 55 馬斯利巴丹 (マスリバタム)

## 44 亞丁 (アデン)

東經 45  
北緯 13

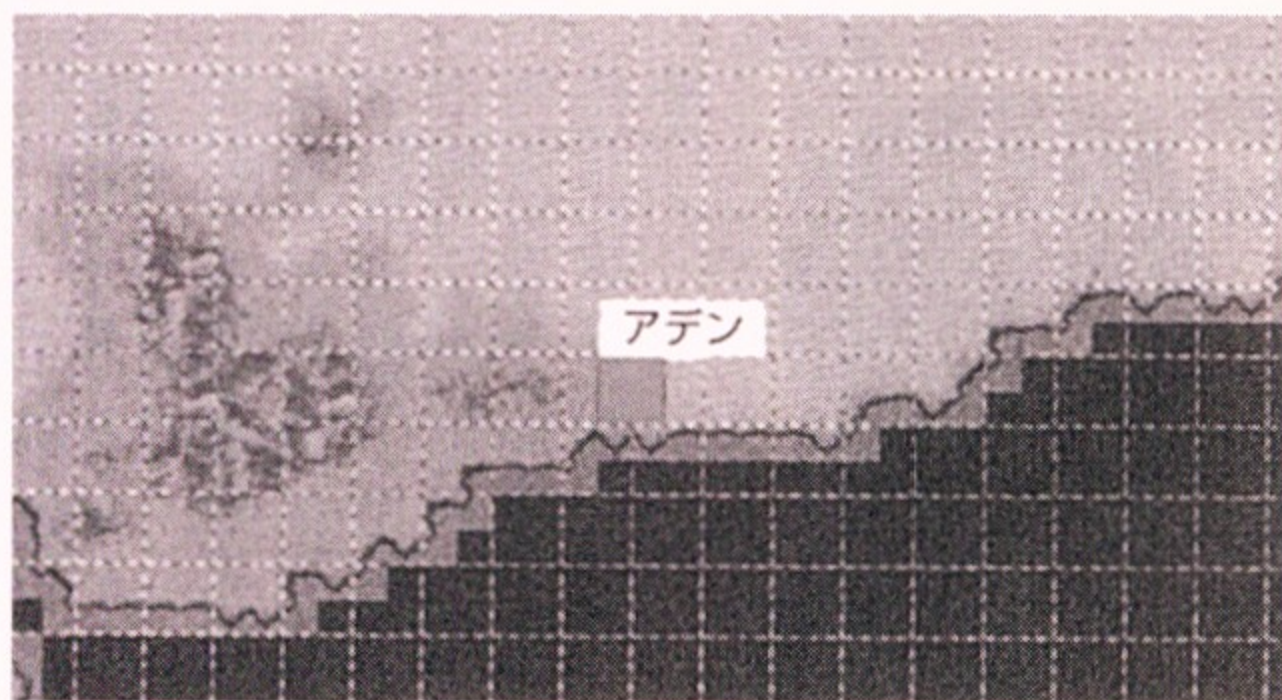

文化圈阿拉伯 勢力伍汀商會35  
 發展度2800 武裝度2900  
 特產品小麥、ヤジ油 (椰子油)、琥珀、(骨董品)  
 遺跡—  
 同業公會—  
 酒場女—

## 43 巴斯拉 (バスラ)

東經 47  
北緯 30

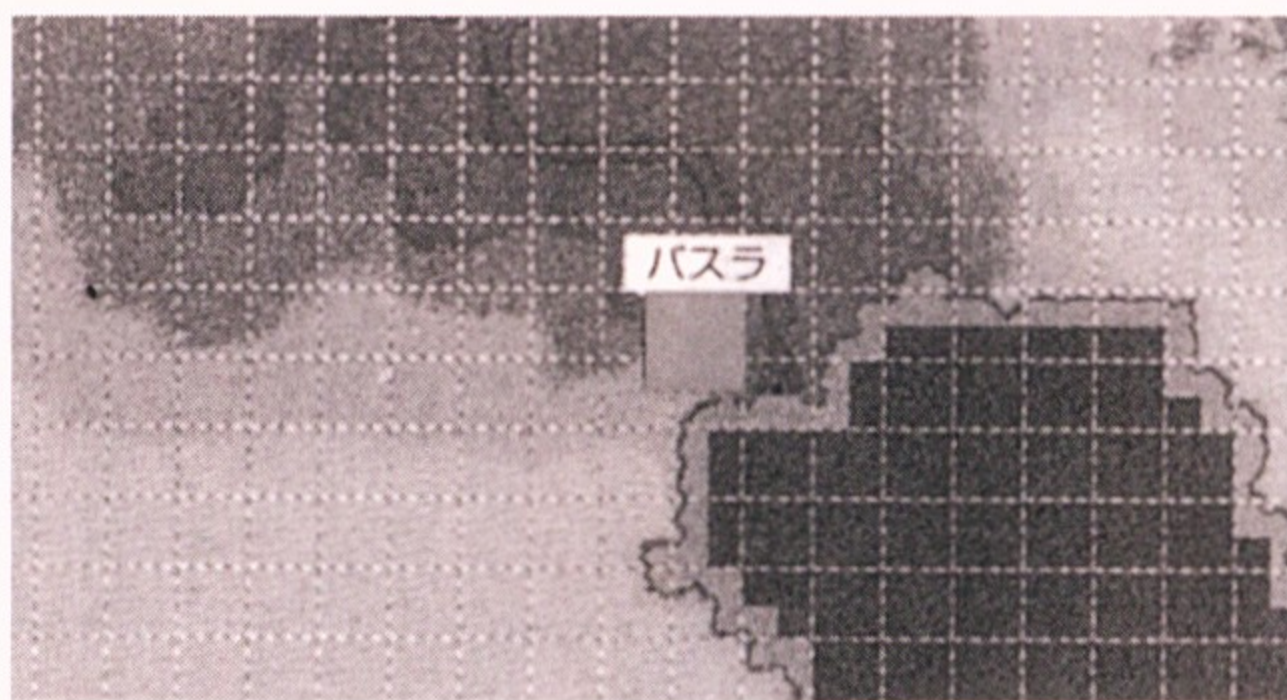

文化圈阿拉伯 勢力伍汀商會70  
 發展度3500 武裝度3600  
 特產品チーズ (起司)、ヤジ油 (椰子油)、硝石、絨毯、(牛肉)  
 遺跡マスジット=イ=シャー (星影の天球儀 (星光閃閃的天球儀)) 同業公會  
 ムガル帝國への地圖 (往姆嘎爾帝國去的地圖) (遺跡的地圖)・大輪の刺繡の絨毯 (大片刺繡絨毯) (女性的憧憬)  
 酒場女 サフィア (莎菲雅)

**48** 卡利亥特 (カリカット) 東經 76  
北緯 10

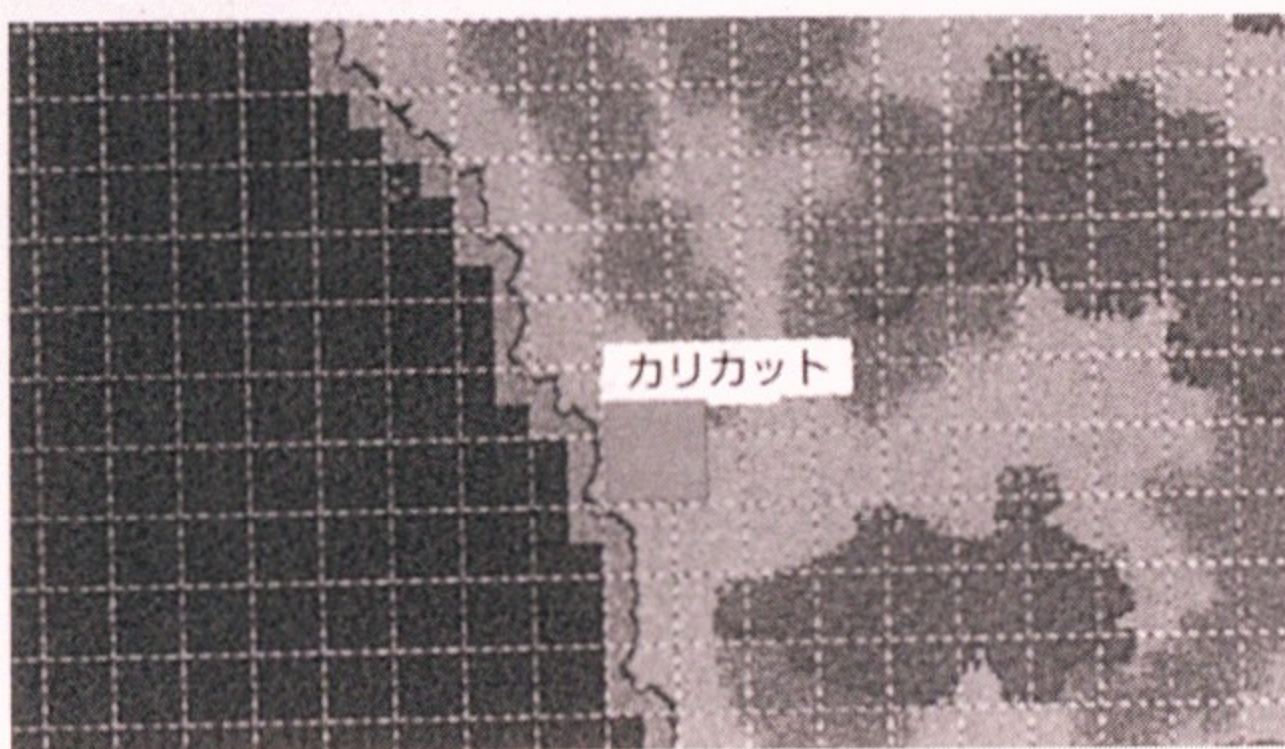

文化圈阿拉伯 勢力伍汀商會70  
發展度4000 武裝度2000  
特產品豆蔻、綿花、印花布、ネフライト (印度翡翠)  
遺跡タージマハル廟 (大鷲的像) 同業公會コショウの實 (胡椒種子) (原産物)、  
黄金の寺への地圖 (往黄金寺廟去的地圖) (遺跡的地圖)  
酒場女 ベナジール (蓓娜吉兒)

**45** 馬斯喀特 (マスカット) 東經 58  
北緯 23

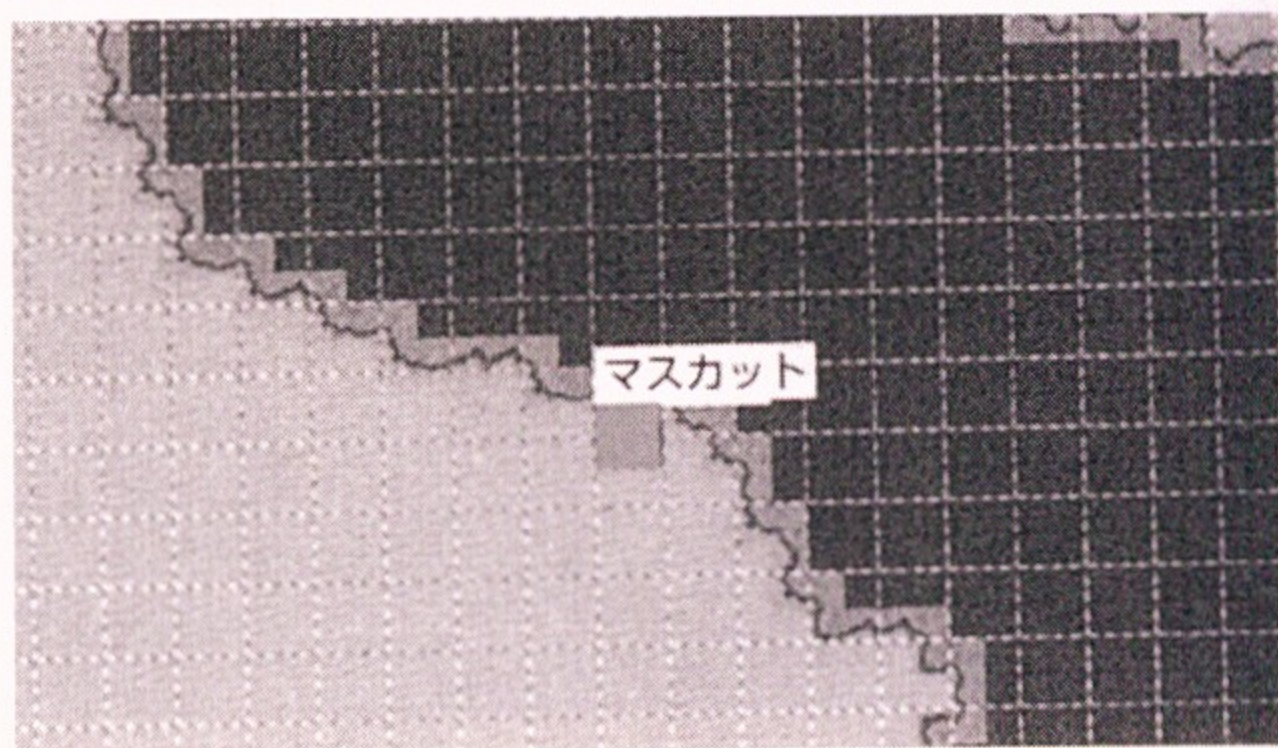

文化圈阿拉伯 勢力伍汀商會40  
發展度2300 武裝度2400  
特產品魚肉、ヤジ油 (椰子油)、麻織品、(蜂蜜)  
遺跡—  
同業公會—  
酒場女—

**49** 哥亞 (ゴア) 東經 74  
北緯 14

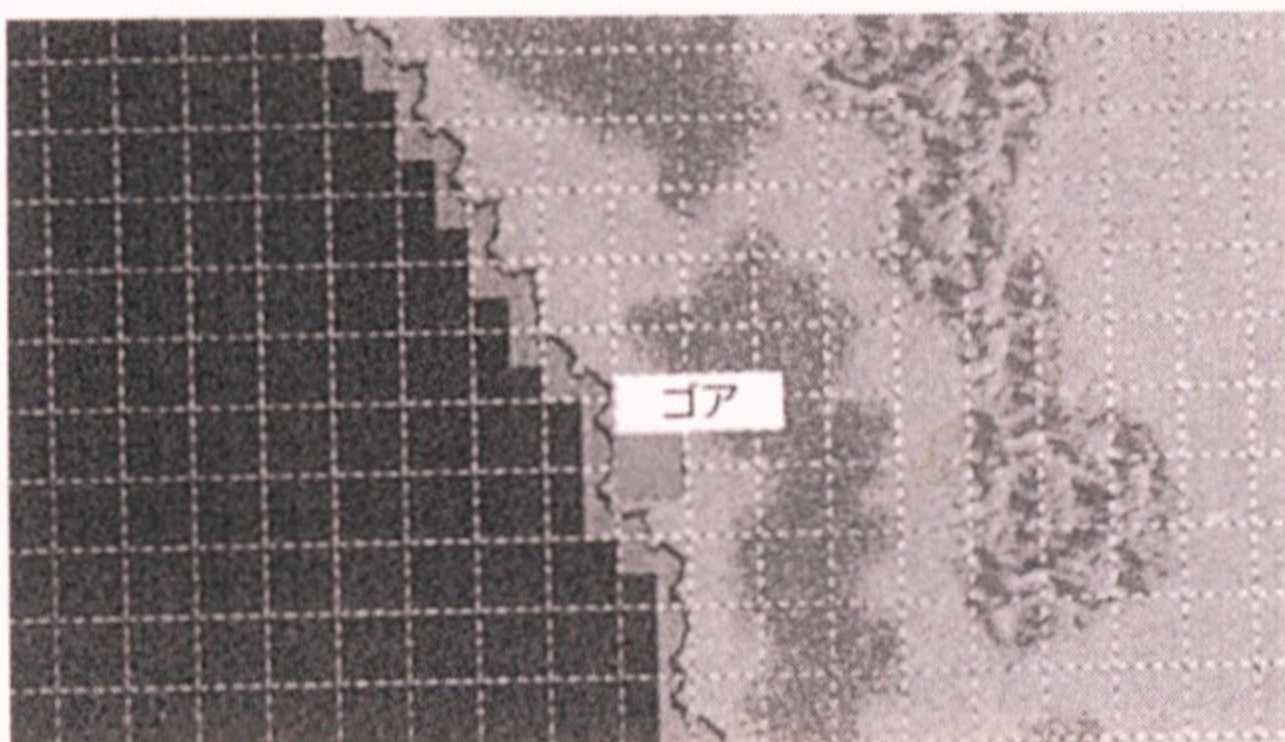

文化圈阿拉伯 勢力伍汀商會  
發展度3200 武裝度2800  
特產品コショウ (胡椒)、綿花、綿織品、印花布、ラピ  
スラズリ (天青石 / 玻璃璧)  
遺跡—  
同業公會—  
酒場女—

**46** 荷姆茲 (ホルムズ) 東經 56  
北緯 27

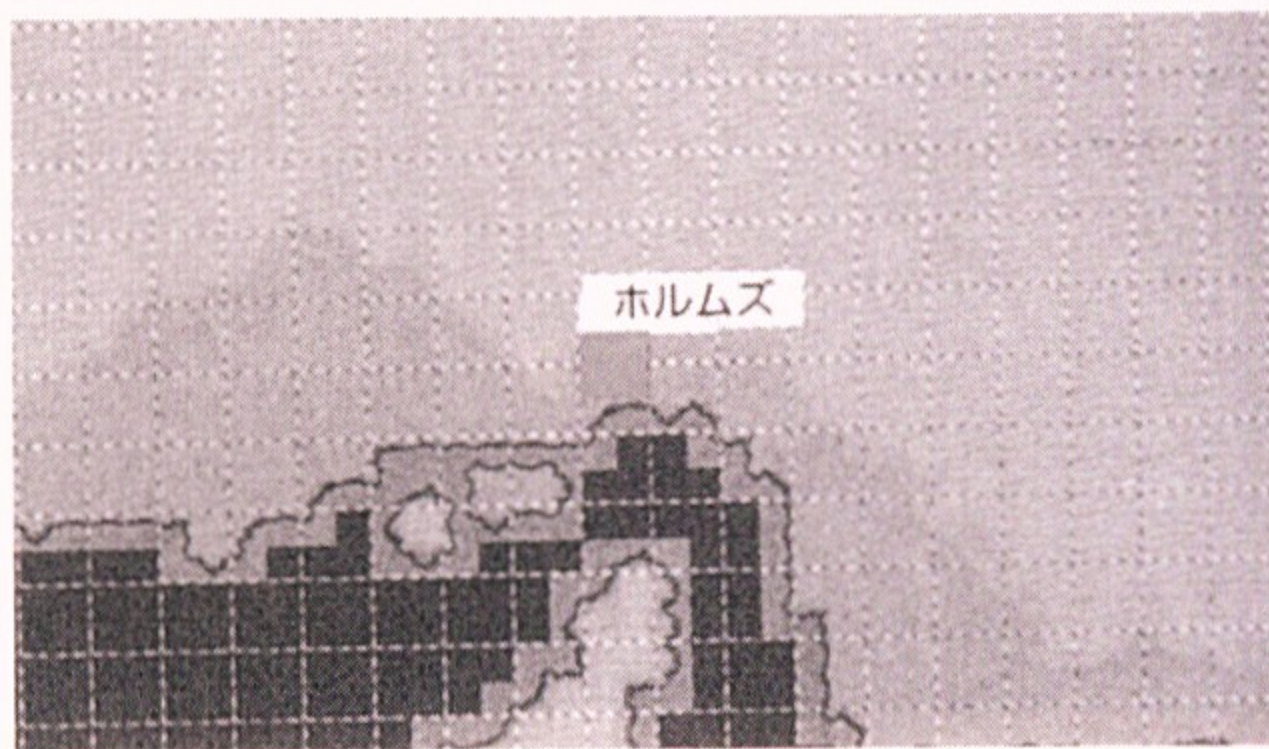

文化圈阿拉伯 勢力伍汀商會45  
發展度2500 武裝度2500  
特產品ヤジ油 (椰子油)、綿花、硫黃、絨毯 (麝香)  
遺跡—  
同業公會—  
酒場女—

**50** 錫蘭 (セイロン) 東經 79  
北緯 6

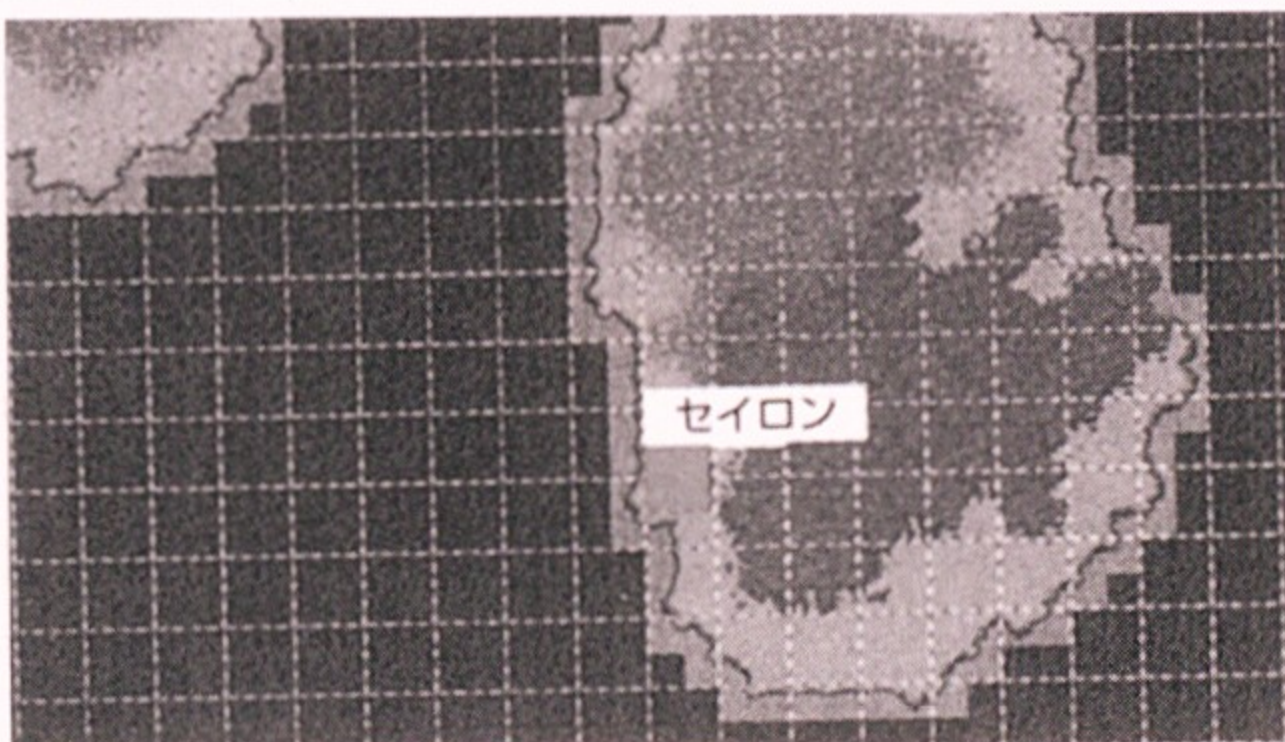

文化圈阿拉伯 勢力那坎布商會30  
發展度2500 武裝度2300  
特產品シナモン (肉桂)、バニラ (香草)、茶、サファイ  
ア (藍寶石)、ルビー (紅寶石) 遺跡—  
同業公會—  
酒場女—

**47** 索哥德拉 (ソコトラ) 東經 54  
北緯 12

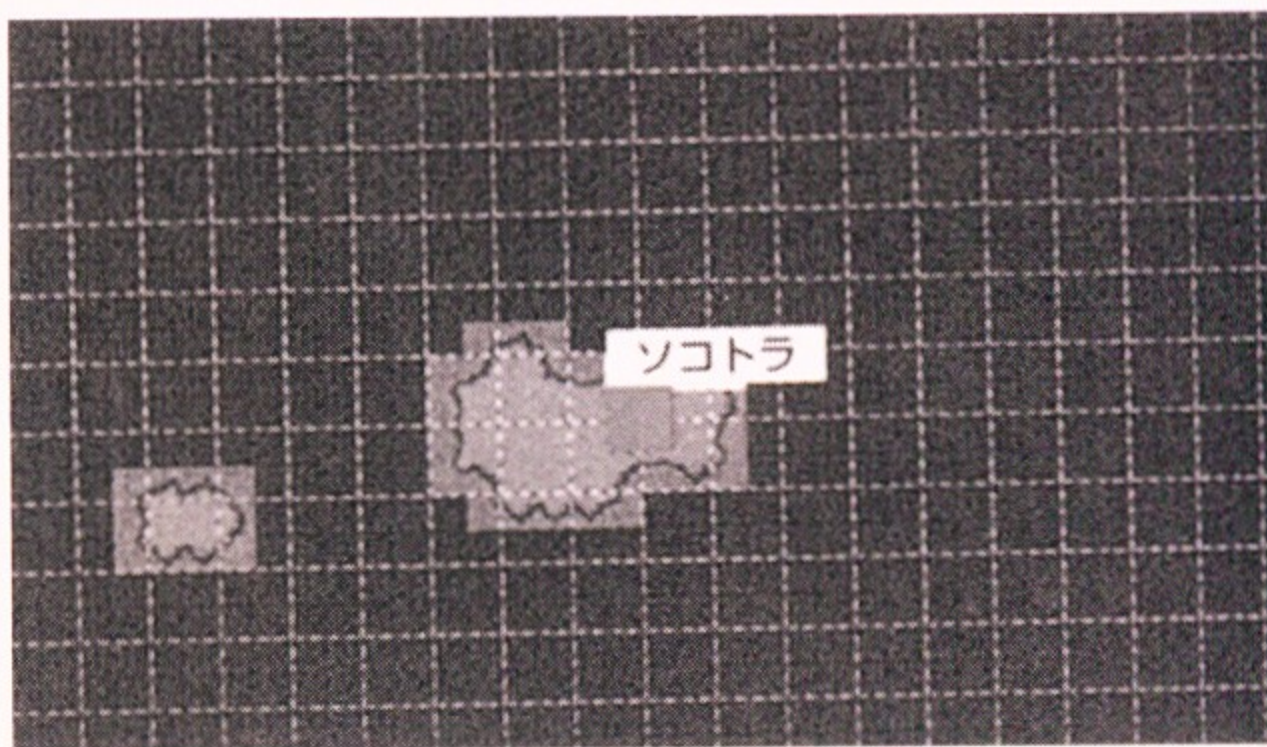

文化圈阿拉伯 勢力伍汀商會10  
發展度500 武裝度500  
特產品ヤジ油 (椰子油)、魚肉、(龍涎香)  
遺跡—  
同業公會—  
酒場女—



54 馬德拉斯 (マドラス) 東經 80  
北緯 13

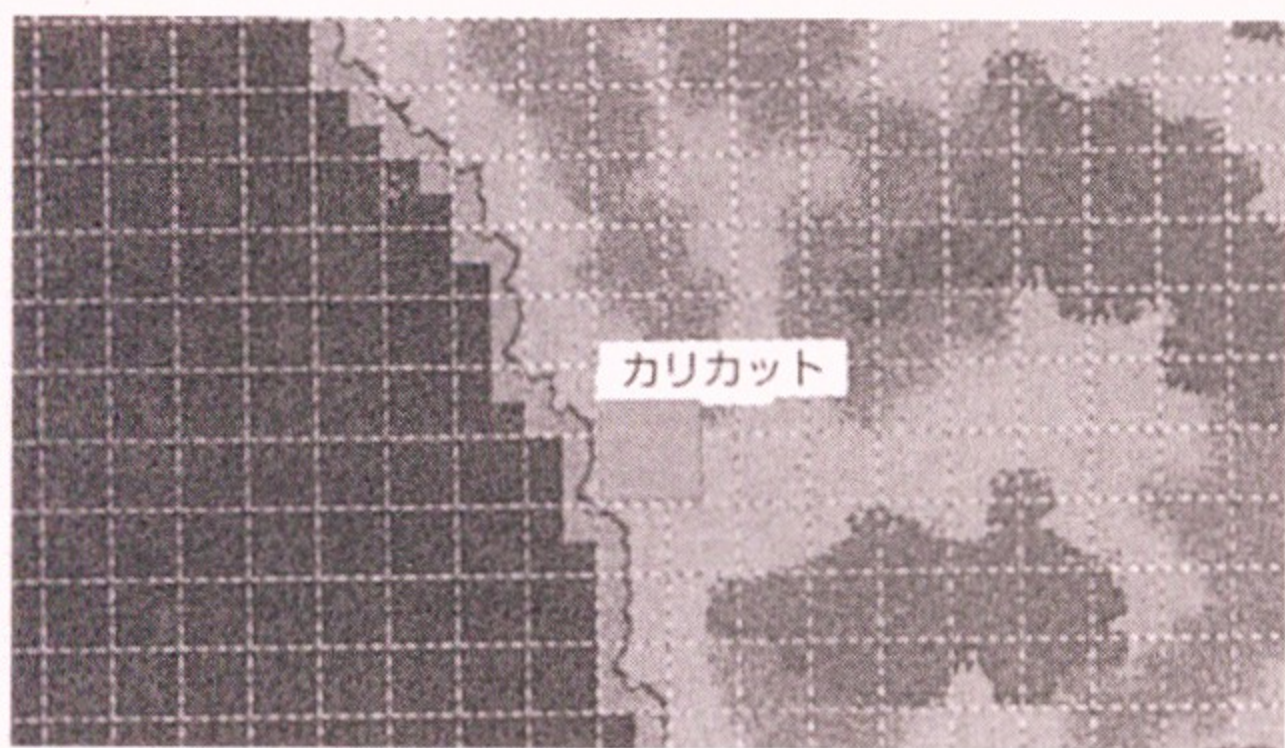

カリカット

文化圏アラ伯 勢力那坎布商會15  
發展度1100 武裝度800  
特產品綿花、(ダイヤモンド)(鑽石)、(サファイア)  
(藍寶石)、(インディゴ)(靛藍)、(シナモン)(肉桂)  
遺跡—  
同業公會—  
酒場女—

51 加爾各答 (カルカッタ) 東經 87  
北緯 22

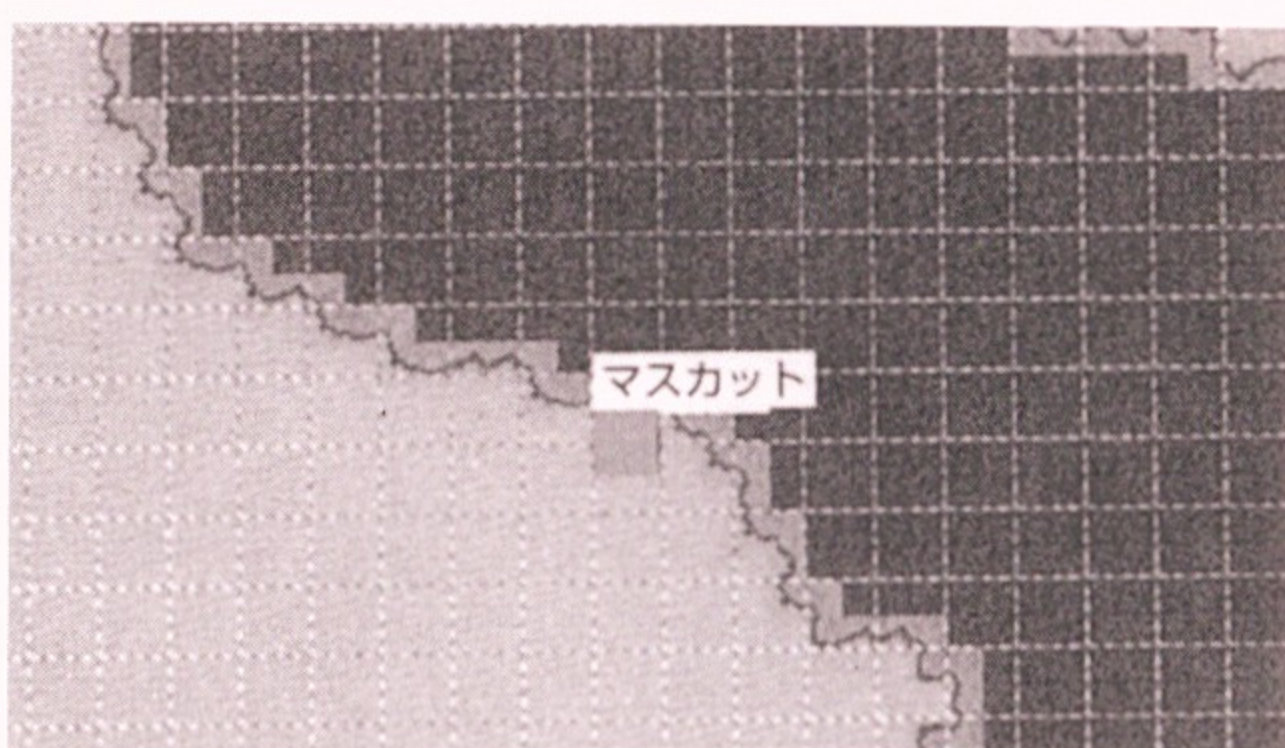

マスカット

文化圏アラ伯 勢力—  
發展度1800 武裝度1400  
特產品米、印花布、ネフライト(印度翡翠)、鐵礦石  
遺跡—  
同業公會—  
酒場女—

55 馬斯利巴丹 (マスリバタム) 東經 82  
北緯 16

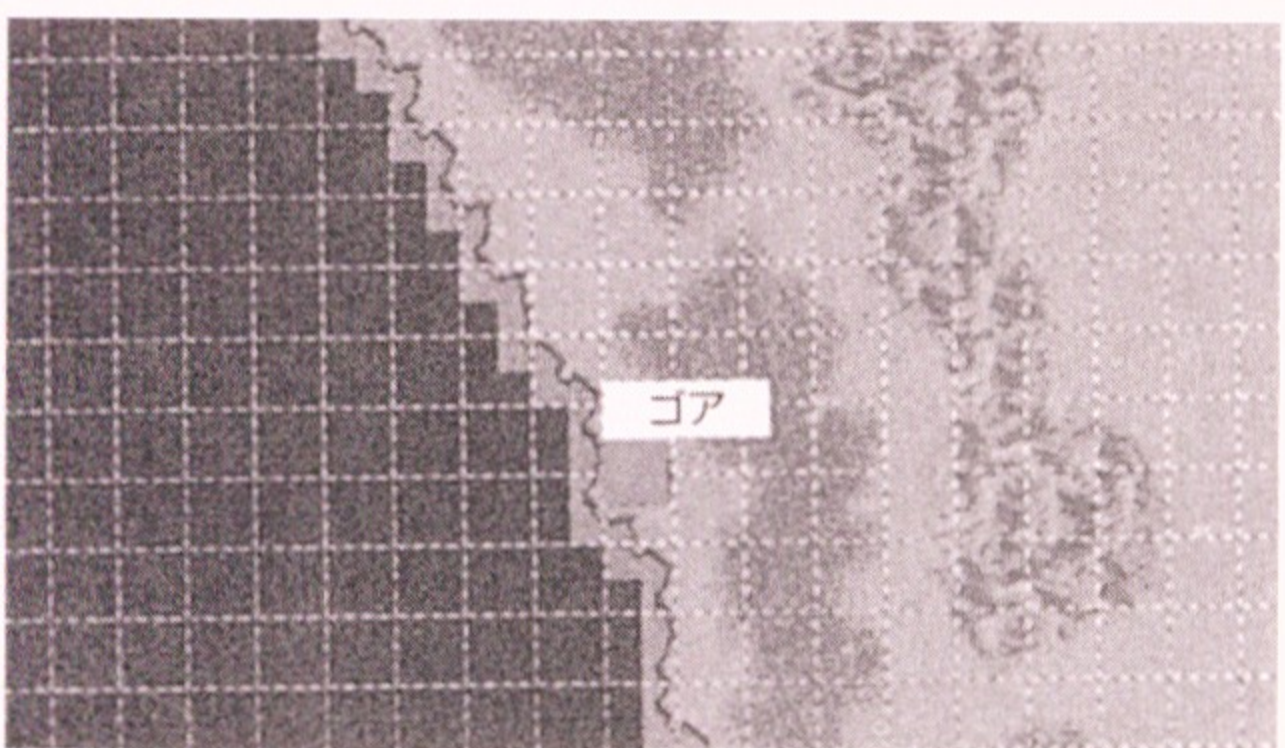

ゴア

文化圏アラ伯 勢力那坎布商會20  
發展度900 武裝度700  
特產品印花布、(ラピスラズリ)(天青石/玻璃璧)、  
(ピンロウ)(檳榔)、(硝石)  
遺跡—  
同業公會—  
酒場女—

52 安曼 (アヴァ) 東經 96  
北緯 16



ホルムズ

文化圏印度 勢力—  
發展度1200 武裝度1100  
特產品水晶、木材、(ライチー)(荔枝)、(鱉甲)、  
(エメラルド)(綠寶石)  
遺跡—  
同業公會—  
酒場女—



53 喀拉蚩 (ディヴ) 東經 70  
北緯 21

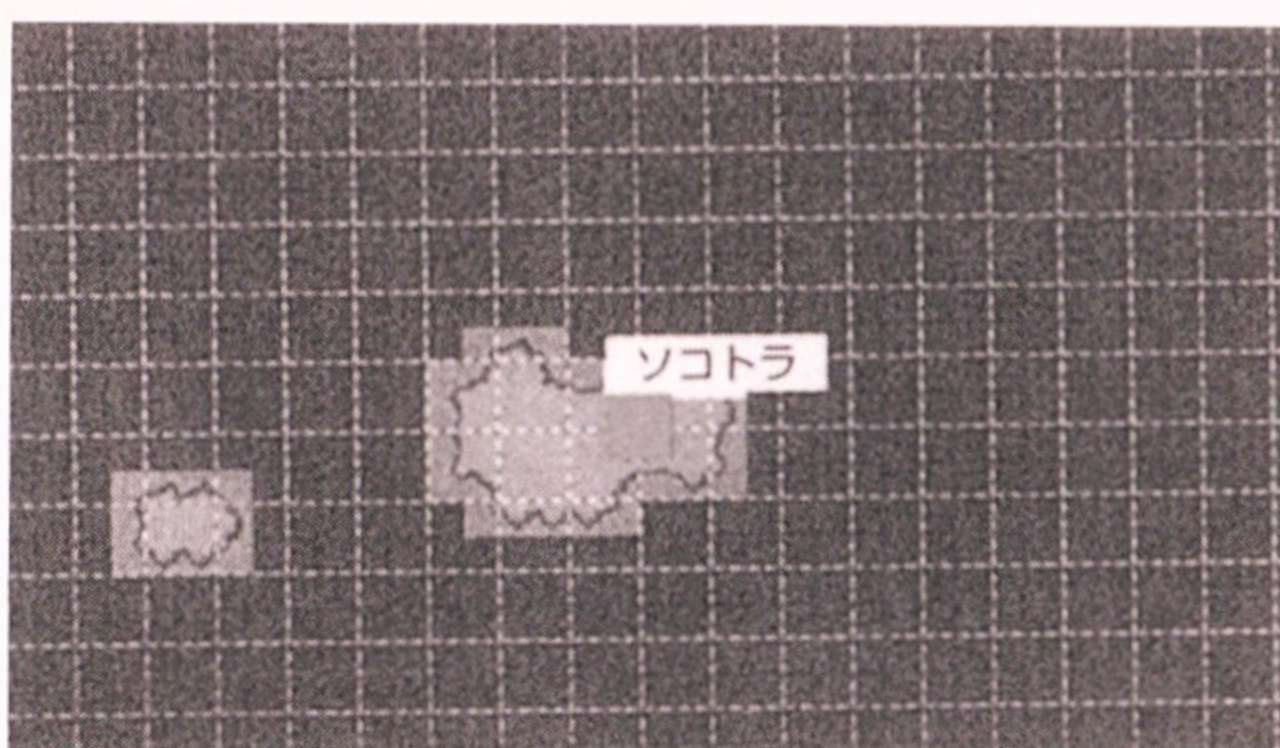

ソコトラ

文化圏アラ伯 勢力那坎布商會10  
發展度1200 武裝度1000  
特產品米、魚肉、砂糖、(龍涎香)、(絹織物)  
遺跡—  
同業公會—  
酒場女—

# 印度洋

【終了後】  
得到「ソロンの葉地圖（索倫的葉地圖）」



## 海域：前往東南亞

### 種姓制度

【發生條件】  
進入印度文化圈的城鎮  
【終了後】  
（已發生北海I「ポルター」劇情之後）



## 海域：朝著北海I「逐夢的第一步」的劇情前進

### 瑪利亞

#### 伍汀的提案

【發生條件】  
進入阿拉伯文化圈的城鎮



答應同盟

+ 李家和伍汀商會  
★ 那坎布商會



拒絕同盟

★ 李家和伍汀商會

#### 印度洋

【發生條件】  
進入卡利亥特的酒場  
李家★印度洋  
送給蓓娜吉兒（酒場女）她所想要的道具「黑琉璃の碗（黑琉璃碗）」

【終了後】  
得到「ソロンの葉地圖（索倫的葉地圖）」

#### 瑪利亞之話

【發生條件】  
進入隨便一城鎮的宿屋  
薩姆威爾和伊安在主艦隊中  
在李家勢力範圍下的卡利亥特的占有率達30%以上



## 海域：前往非洲

### 荷德拉姆

#### 賽菴的故鄉

【發生條件】  
進入巴斯拉  
賽菴在主艦隊中

【終了後】  
可將賽菴配置於甲板



#### 和伍汀的對決

【發生條件】  
和伍汀在海上相遇。  
+ × 貝魯庫斯洛軍和伍汀商會

【終了後】  
◎ 貝魯庫斯洛軍和伍汀商會



#### 王國寶藏之地圖

【發生條件】  
進入卡利亥特  
貝魯庫斯特洛軍★印度洋

【終了後】  
得到「ソロンの葉地圖（索倫的葉地圖）」



#### 發現寶藏

【發生條件】  
發現リグ＝ヴェーダ（古吠陀經）  
賽菴會成為夥伴



#### 和賽菴別離

【發生條件】  
進入任何一城鎮  
賽菴是同伴

【終了後】  
和賽菴別離



## 海域：前往東南亞

### 麗露

#### 奢侈過頭的商人

【發生條件】  
進入卡利亥特的酒場  
★ 那坎布商會

【終了後】  
★ 雅格特商會和那坎布商會。



#### 那坎布滅亡

【發生條件】  
進入卡利亥特的酒場  
雅格特商會★印度洋  
那坎布商會滅亡，或是歸順雅格特商會

### 拉法艾爾

#### 和伍汀碰面

【發生條件】  
進入阿拉伯文化圈內，除了巴斯拉以外的城鎮（亞丁、馬斯喀特、荷姆茲、索哥德拉）的出港所。  
存在著那坎布商會  
★ 伍汀商會



#### 巴斯拉的大商人

【發生條件】  
進入巴斯拉的同業公會  
那坎布商會存在。



#### 拉法艾爾的回答

【發生條件】  
進入巴斯拉的同業公會  
★ 那坎布商會和伍汀商會。

【終了後】  
+ 卡斯東商會和伍汀商會  
★ 那坎布商會  
◎ 卡斯東商會和那坎布商會



#### 阿拉伯交戰

【發生條件】  
伍汀商會存在  
和伍汀商會開始對戰



#### 敗者的結局

【發生條件】  
進入印度海峽  
卡斯東商會★印度洋  
◎ × 卡斯東商會和伍汀商會

【終了後】  
得到「ソロンの葉地圖（索倫的葉地圖）」。



#### 艾米利奧的傷

【發生條件】  
進入印度圈的城鎮（卡利亥特、哥亞、錫蘭、加爾各答、安曼、喀拉蚩、馬德拉斯、馬斯利巴丹）的港口。艾米利奧和雅爾絲在主艦隊裡在非洲時已發生過「雅爾卡杜絲的真面目」劇情



## 海域：前往東南亞

# 東南亞

此時人在東南亞出港所的拉法艾爾，收到了關於西班牙王即將正式兼任葡萄牙國王的緊急命令。當克勞迪歐得知自己所信賴的亞魯布蓋爾克軍，竟然投效到敵國西班牙這件事之後，克勞迪歐氣憤地冒三丈。而里奧則以強而有力的事實，勸說一心想復興祖國的拉法艾爾，要他去找馬來西亞總督佩雷拉幫忙。但是佩雷拉則以讓他成為東西霸者的願望，做為交換幫忙拉法艾爾打倒庫恩的條件。當拉法艾爾在東亞得到「始皇帝的長信宮燈」之後，一返回東南亞時，對庫恩的決戰就會開始了。

麗露在東南亞時會有一名怪怪的密使，要她去雅加達一趟。其實這密使的真面目就是庫恩的手下蓋奧古。當凱密爾一聽到「庫恩」的名字，突然臉色大變。對於蓋奧古提的，若能將佩雷拉商會打敗的話，就會付給麗露應得的謝禮的這項提案，就只有凱密爾一人堅決反對。最後，凱密爾離開了麗露，而暫時性的投靠到荷德拉姆那去。麗露也答應了和庫恩的同盟協定。至於麗露得知凱密爾其實就是庫恩的兒子馬里努斯這件事，是由東亞回航之後才會知道。

至於荷德拉姆和瑪利亞的遭遇如下。凱密爾會拜託荷德拉姆去雅加達支援麗露。

瑪利亞則會策畫著使用偽造文書來分化敵人自己的敵人。並且決意要挑戰欲搶奪亞洲財富的名國列強。

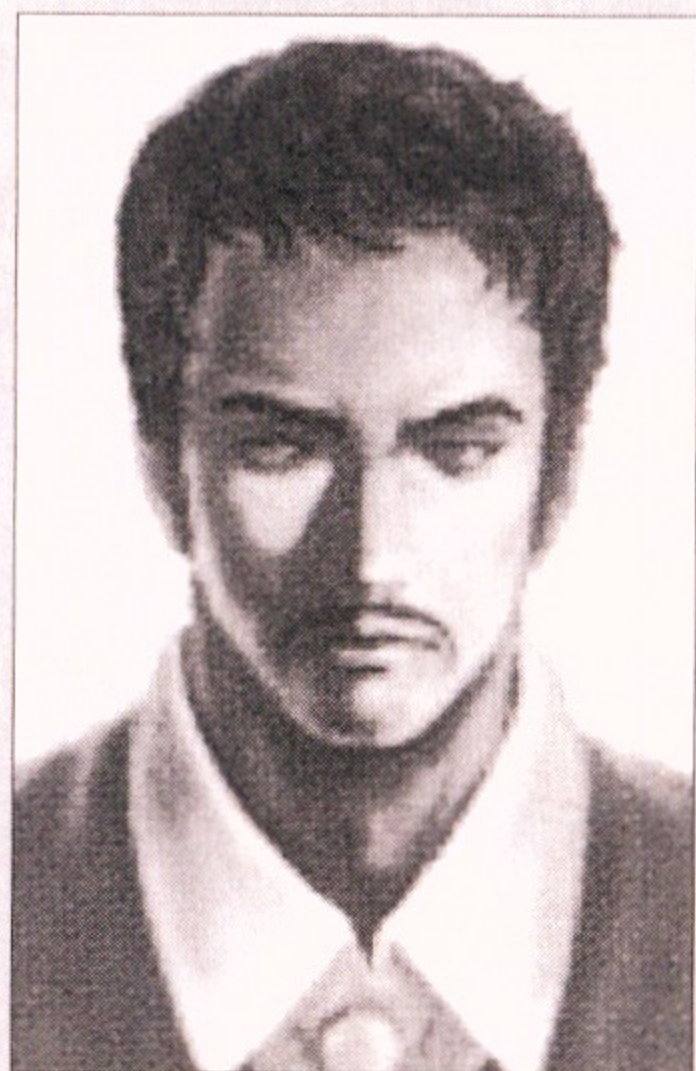

# 東南亞

此地乃掌握著印度支那辛香料貿易權的葡萄牙，和擁有香料諸島的香辛料獨占權的荷蘭，這兩國的必爭之地。不過荷蘭東印度公司的馬來亞總督一庫恩擁有較大的勢力。

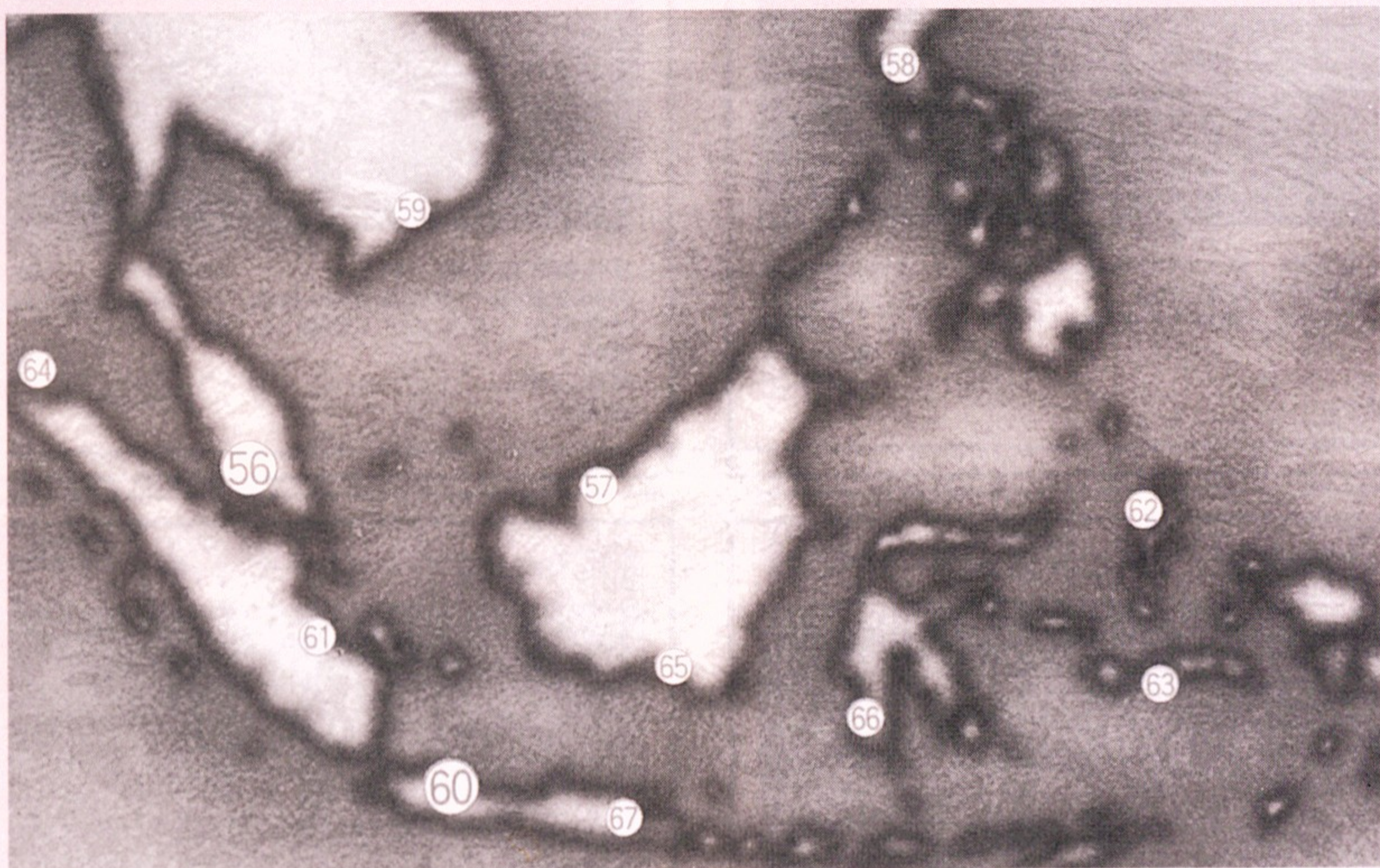

- 56** 麻六甲 (マラッカ) **57** 汶萊 (ブルネイ) **58** 馬尼拉 (マニラ)
- 59** 吉阿丁 (ギアディン) **60** 雅加達 (バタヴィア) **61** 巴鄰旁 (パレンバン)
- 62** 德爾納特 (テルナーテ) **63** 安勃那 (アンポイナ) **64** 阿鎮 (アチン)
- 65** 漢傑魯馬辰 (バンジェルマシン)(マカッサル) **66** 馬加撒 (マカッサル) **67** 泗水 (スラバア)

## 57 汶萊 (ブルネイ)

東經 111  
北緯 3

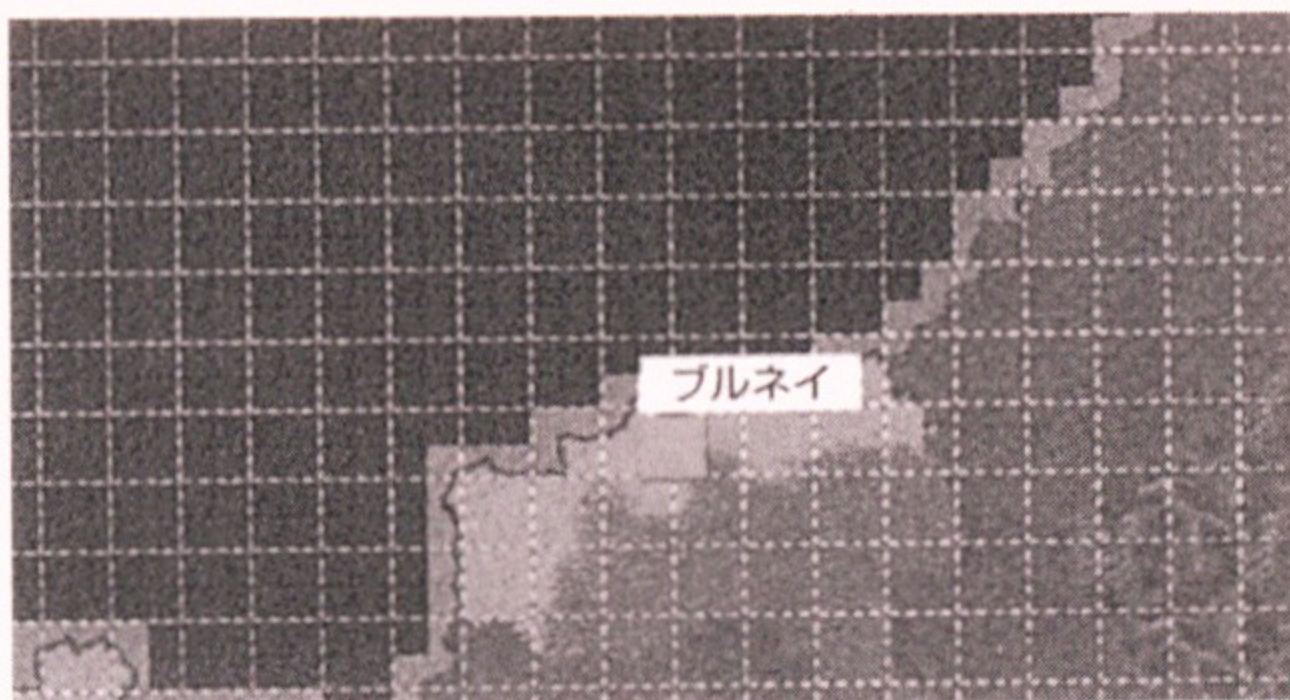

文化圈印度支那 勢力佩雷拉商會10  
 發展度500 武裝度400  
 特產品ナツメグ (豆蔻)、「チクル (糖膠樹膠)」  
 遺跡—  
 同業公會—  
 酒場女—

## 56 麻六甲 (マラッカ)

東經 101  
北緯 2

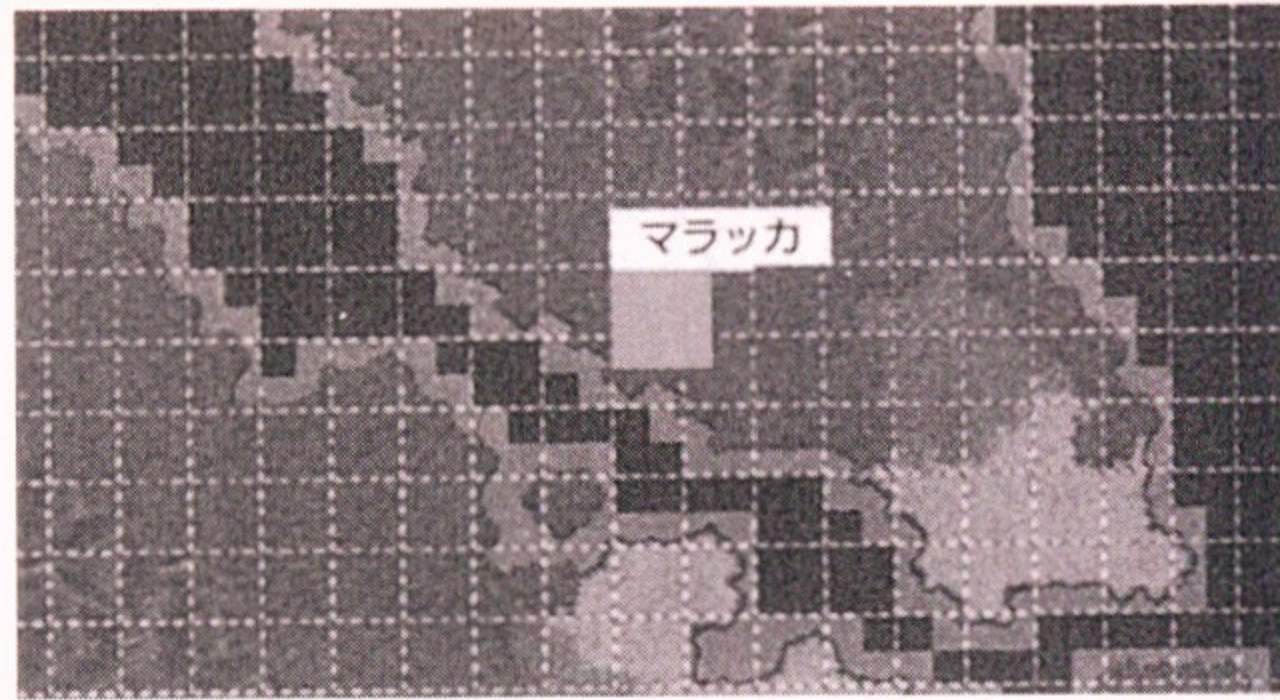

文化圈印度支那 勢力佩雷拉商會70  
 發展度3000 武裝度2800  
 特產品シナモン (肉桂)、錫礦、ピンロウ (檳榔)、チクル (糖膠樹膠)  
 遺跡吳哥窟大言壯語のくちばし (大言不慚的鳥嘴)  
 同業公會アコヤガイ (珍珠貝) (原產物)、マンゴスチンの種 (山竹果種子) (原產物)  
 酒場女 ルシア (璐西亞)

### 61 巴鄰旁 (パレンバン)

東經 104  
南緯 1

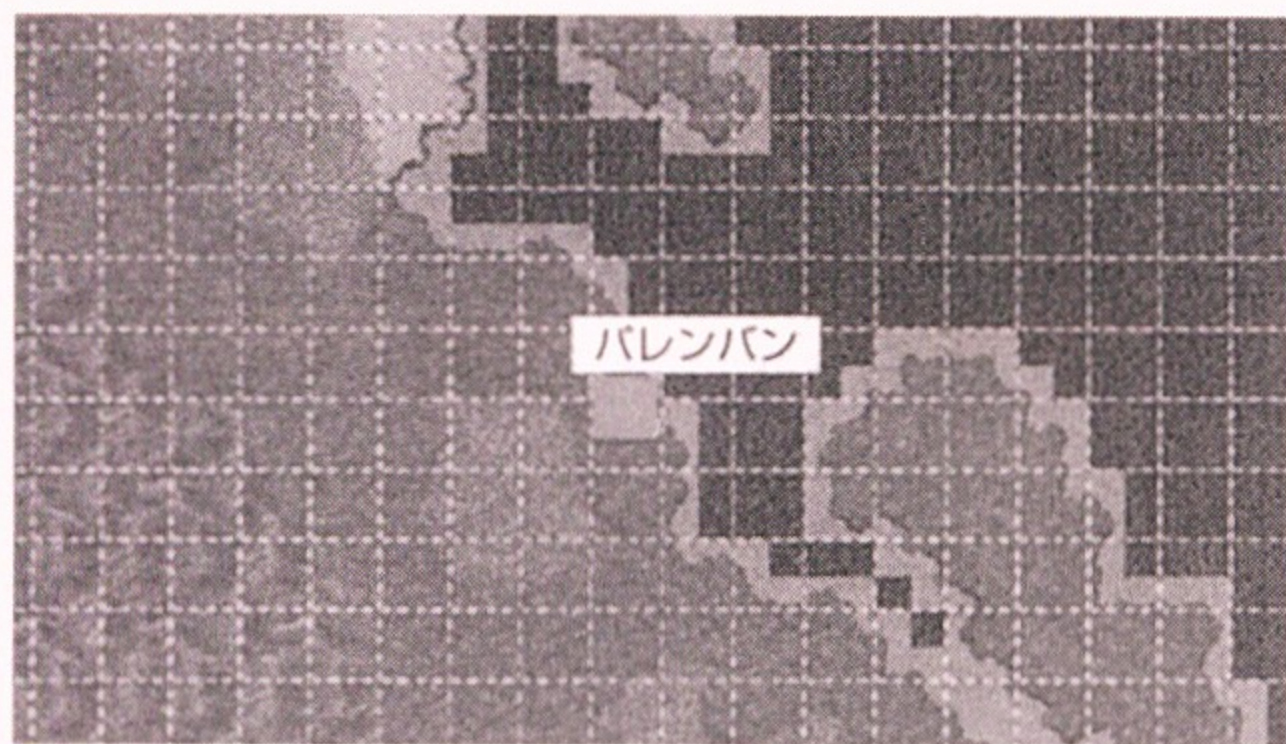

文化圈印度支那 勢力庫恩商會30  
發展度2500 武裝度2600  
特產品ピンロウ (檳榔)、錫礦、木材、チクル (糖膠樹膠)  
遺跡—  
同業公會—  
酒場女—

### 58 馬尼拉 (マニラ)

東經 120  
北緯 4

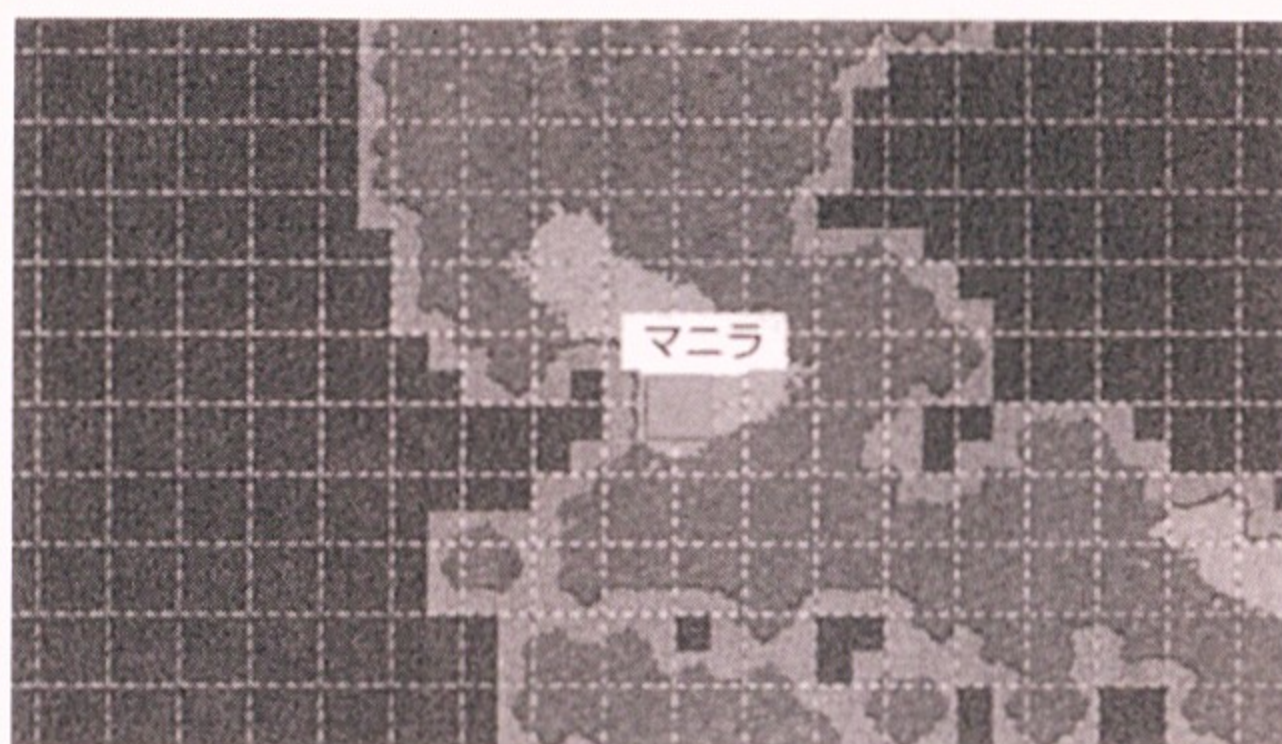

文化圈印度支那 勢力—  
發展度200 武裝度300  
特產品米、ナツメグ (豆蔻)、「金」  
遺跡—  
同業公會—  
酒場女—

### 62 德爾納特 (テルナーテ)

東經 127  
北緯 1

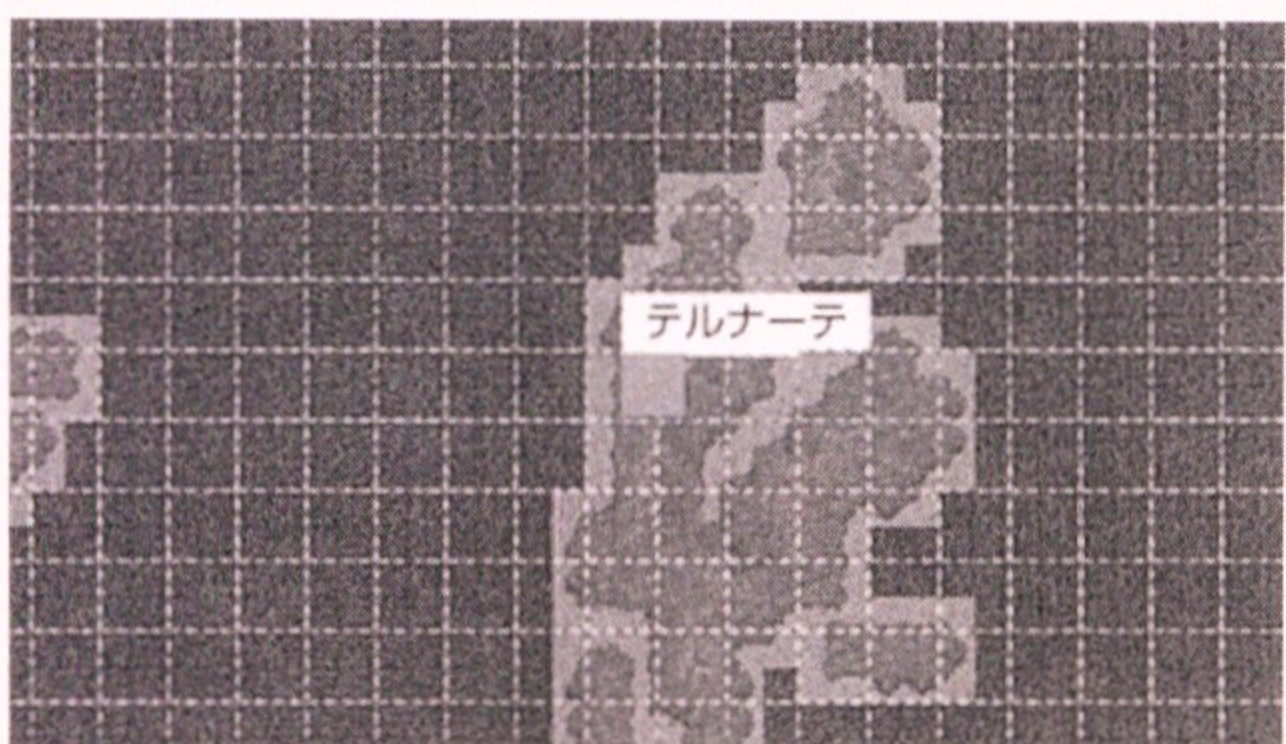

文化圈印度支那 勢力庫恩商會20  
發展度2600 武裝度1800  
特產品バナナ (香蕉)、コショウ (胡椒)、ナツメグ (豆蔻)  
遺跡—  
同業公會—  
酒場女—

### 59 吉阿丁 (ギアディン)

東經 107  
北緯 10

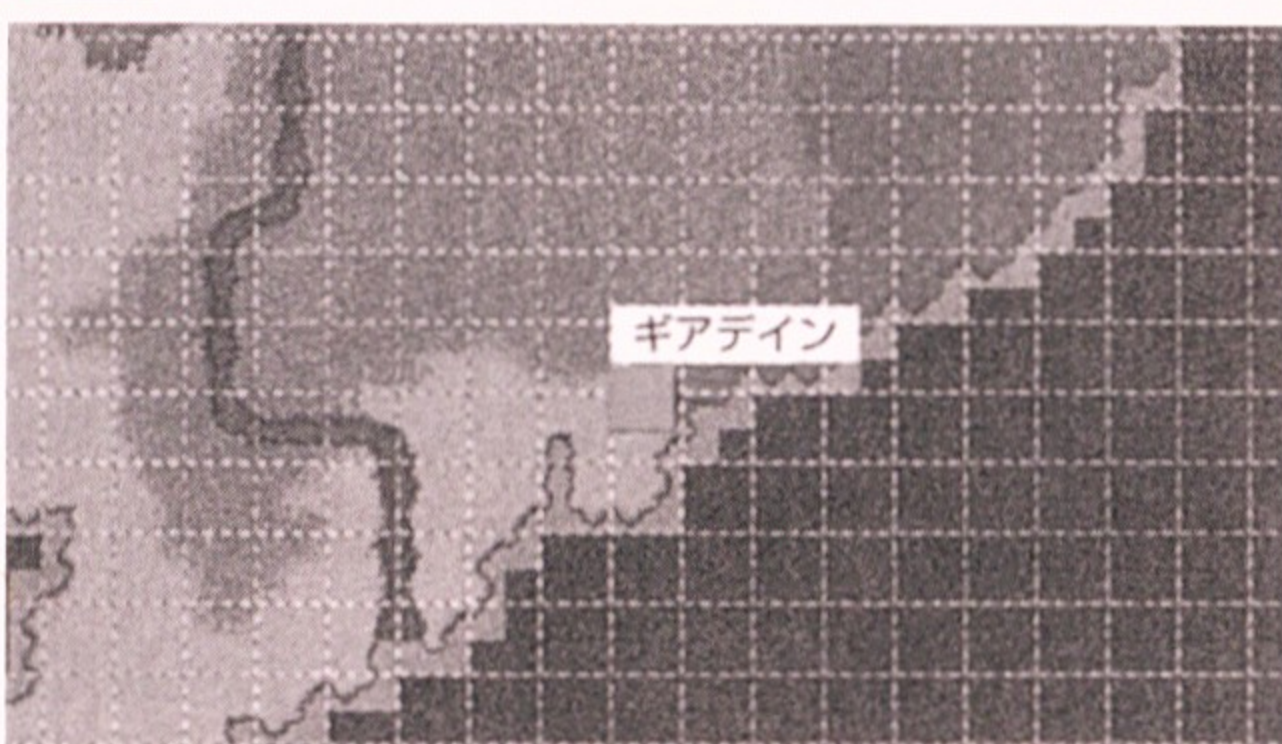

文化圈印度支那 勢力佩雷拉商會10  
發展度400 武裝度300  
特產品米、「珊瑚」、「真珠」、「錫礦」  
遺跡—  
同業公會—  
酒場女—

### 63 安勃那 (アンポイナ)

東經 127  
南緯 3

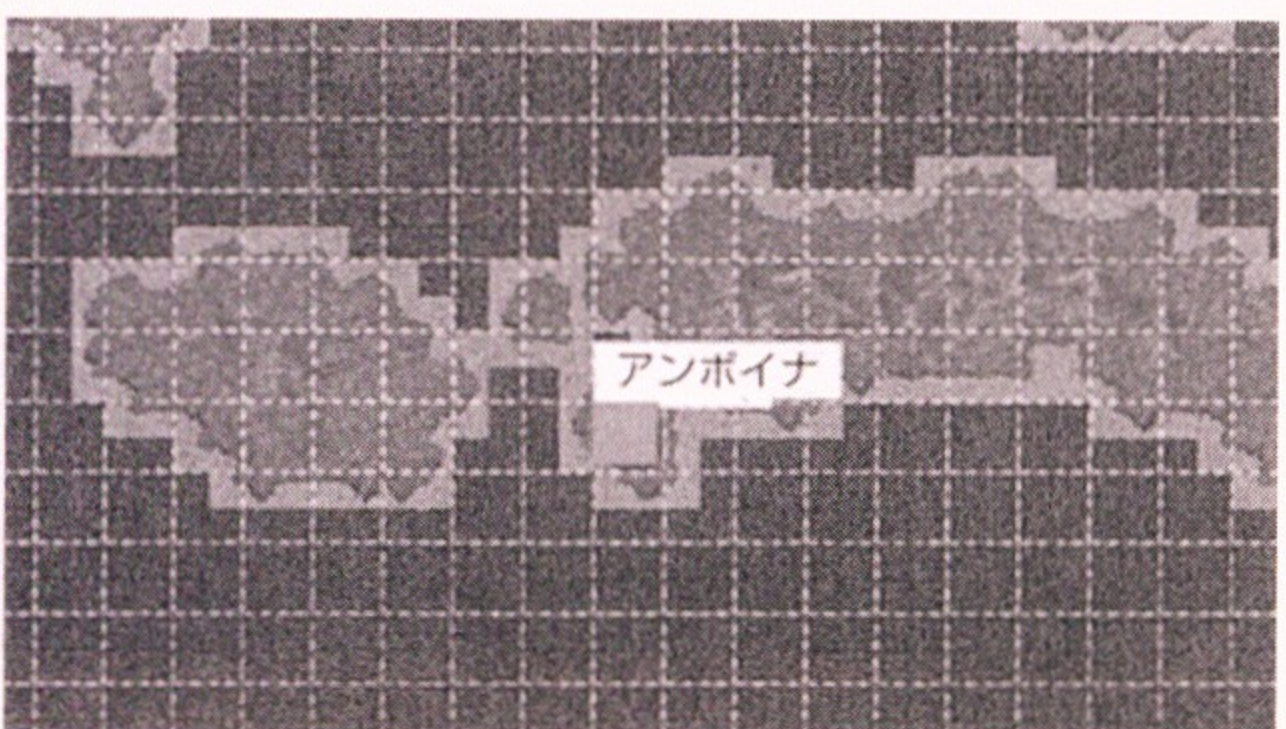

文化圈印度支那 勢力庫恩商會30  
發展度2400 武裝度1500  
特產品チヨウジ (丁香)、シナモン (肉桂)、ウコン (姜黃)、ナツメグ (豆蔻)  
遺跡—  
同業公會—  
酒場女—

### 60 雅加達 (バタヴィア)

東經 107  
南緯 6

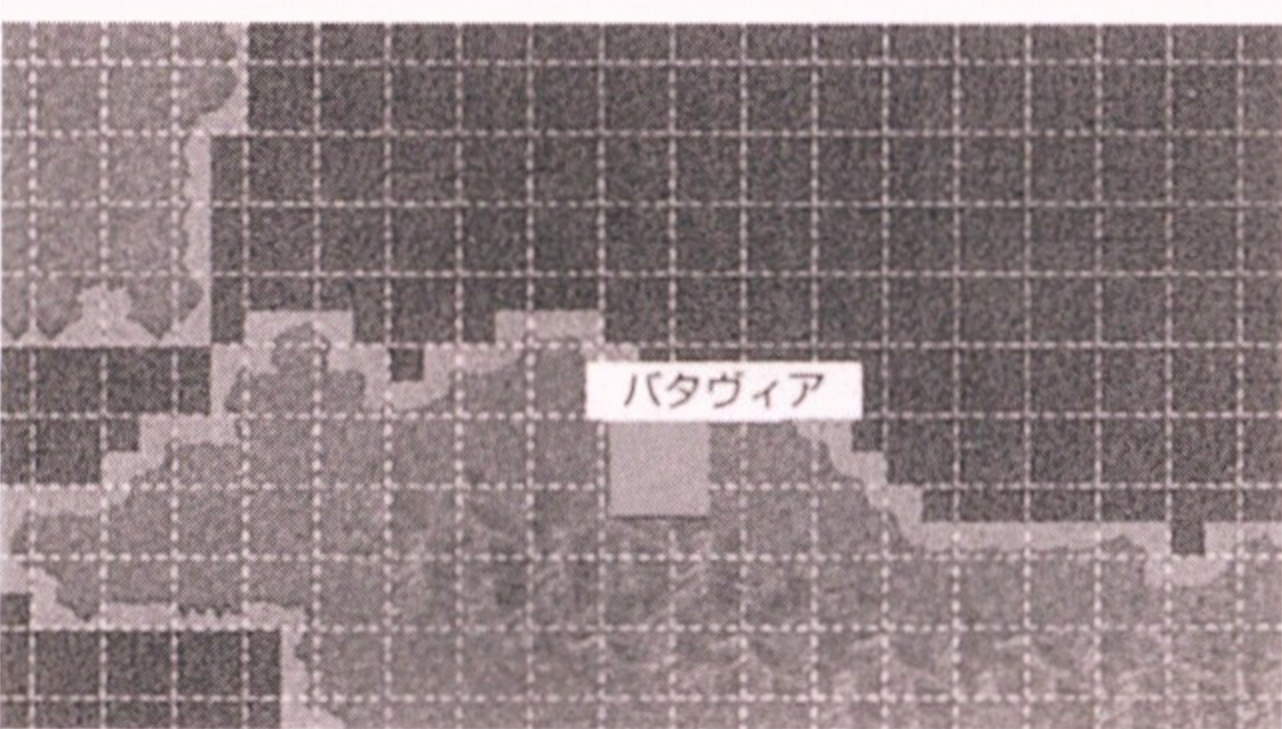

文化圈印度支那 勢力庫恩商會70  
發展度1900 武裝度3500  
特產品米、キニーネ (奎寧/金雞納霜)、インディゴ (靛藍)、ウコン (姜黃)  
遺跡ポロブドール、同業公會チヨウジの實 (丁香種子) (原産物)、バナナの木 (香蕉樹) (原産物)、古代寺院への地圖 (往古代寺院去的地圖) (遺跡的地圖)  
酒場女ティティス (蒂蒂絲)

66 馬加撒 (マカッサル)

東經 119  
南緯 4

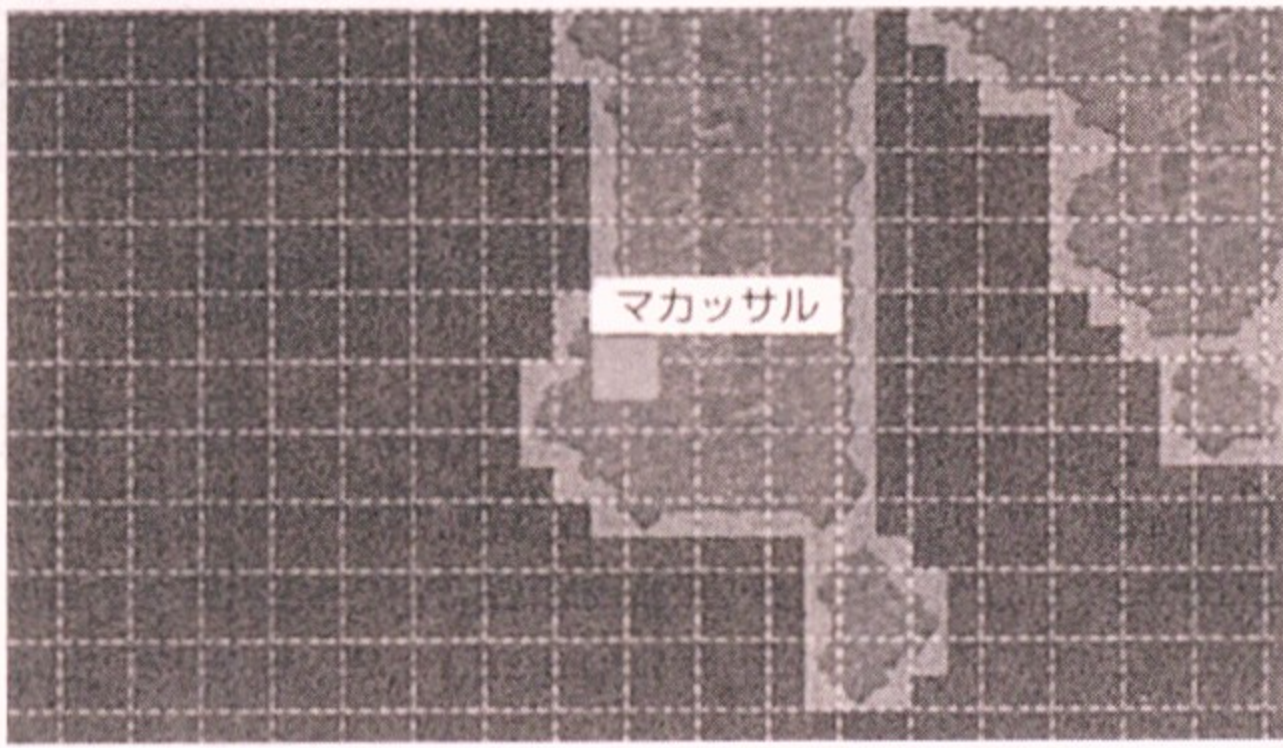

文化圈印度支那 勢力庫恩商會10  
發展度300 武裝度300  
特產品バナナ (香蕉)、「珊瑚」、「ウコン (姜黄)」  
遺跡—  
同業公會—  
酒場女—

64 阿鎮 (アチン)

東經 95  
北緯 5

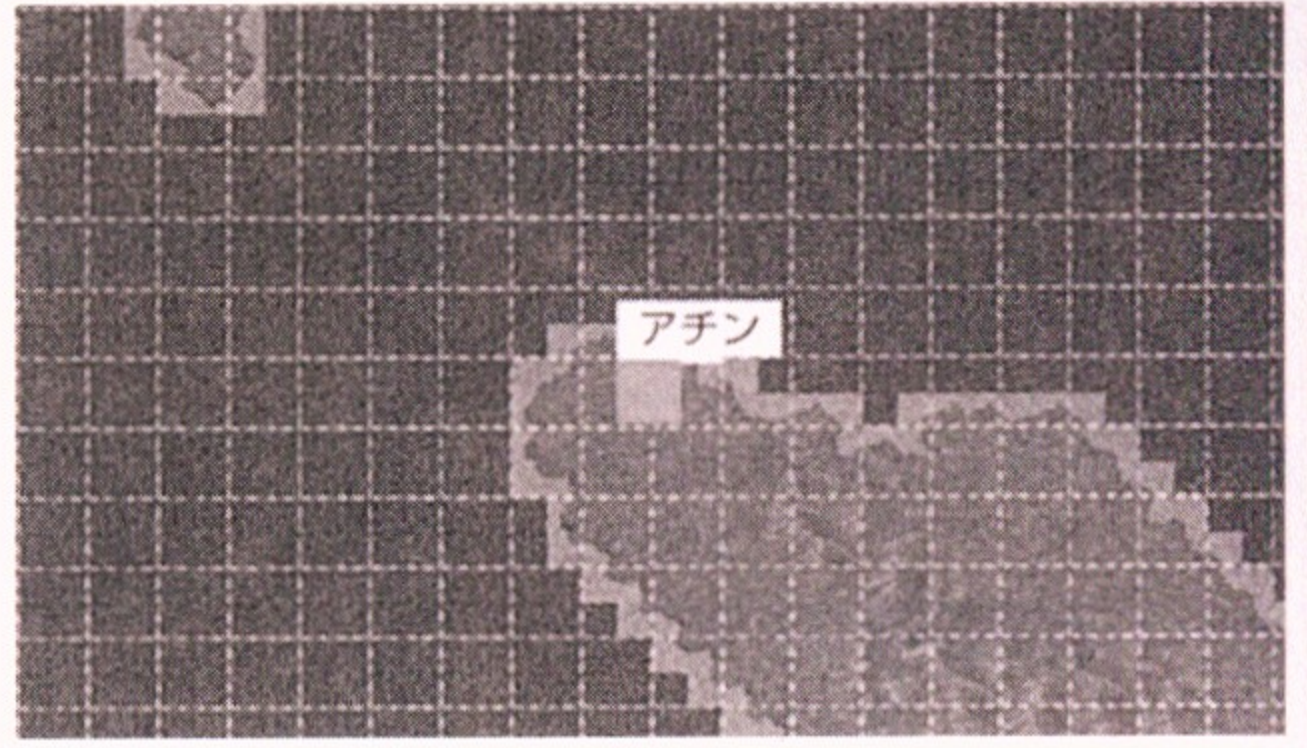

文化圈印度支那 勢力佩雷拉商會20  
發展度1000 武裝度1000  
特產品ナツメグ (豆蔻)、「タマリンド (羅夢子樹)」  
遺跡—  
同業公會—  
酒場女—

67 泗水 (スラバア)

東經 112  
南緯 7

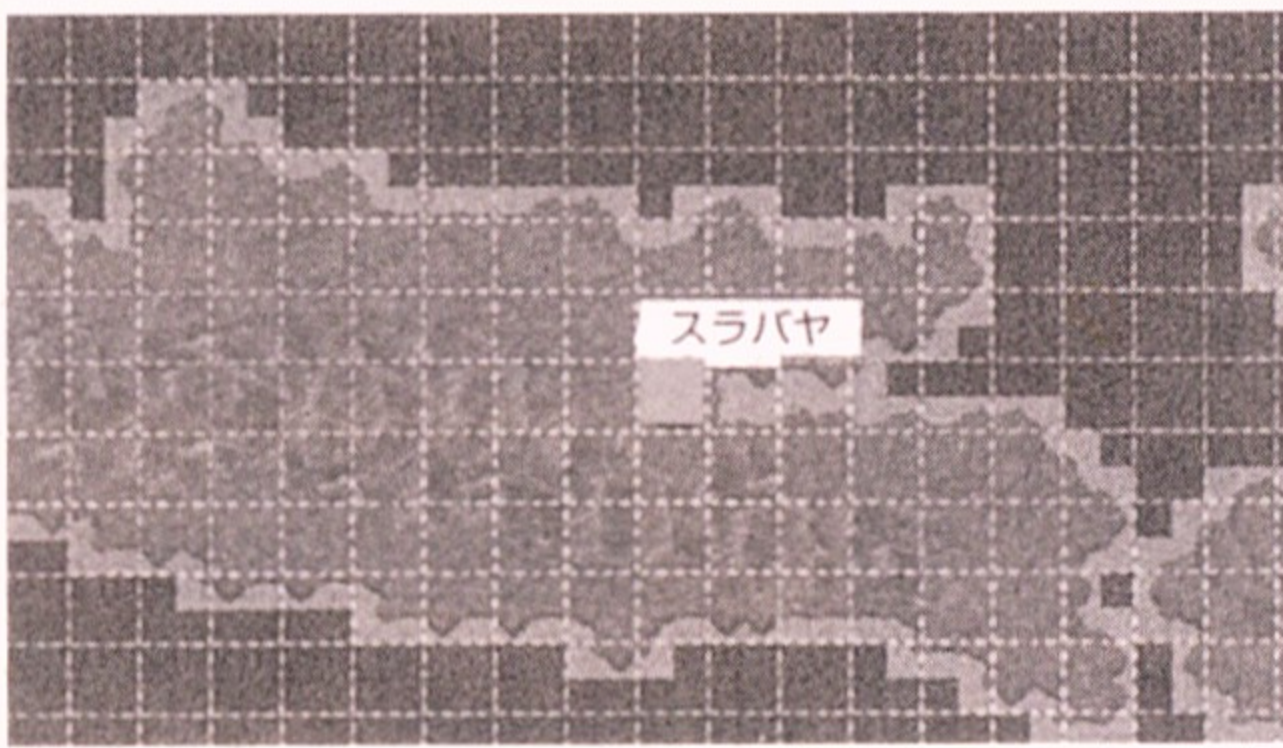

文化圈印度支那 勢力庫恩商會30  
發展度500 武裝度400  
特產品ダイオウ (大黃)、魚肉  
遺跡—  
同業公會—  
酒場女—

65 漢傑魯馬辰 (バンジェルマシン)

東經 114  
南緯 3

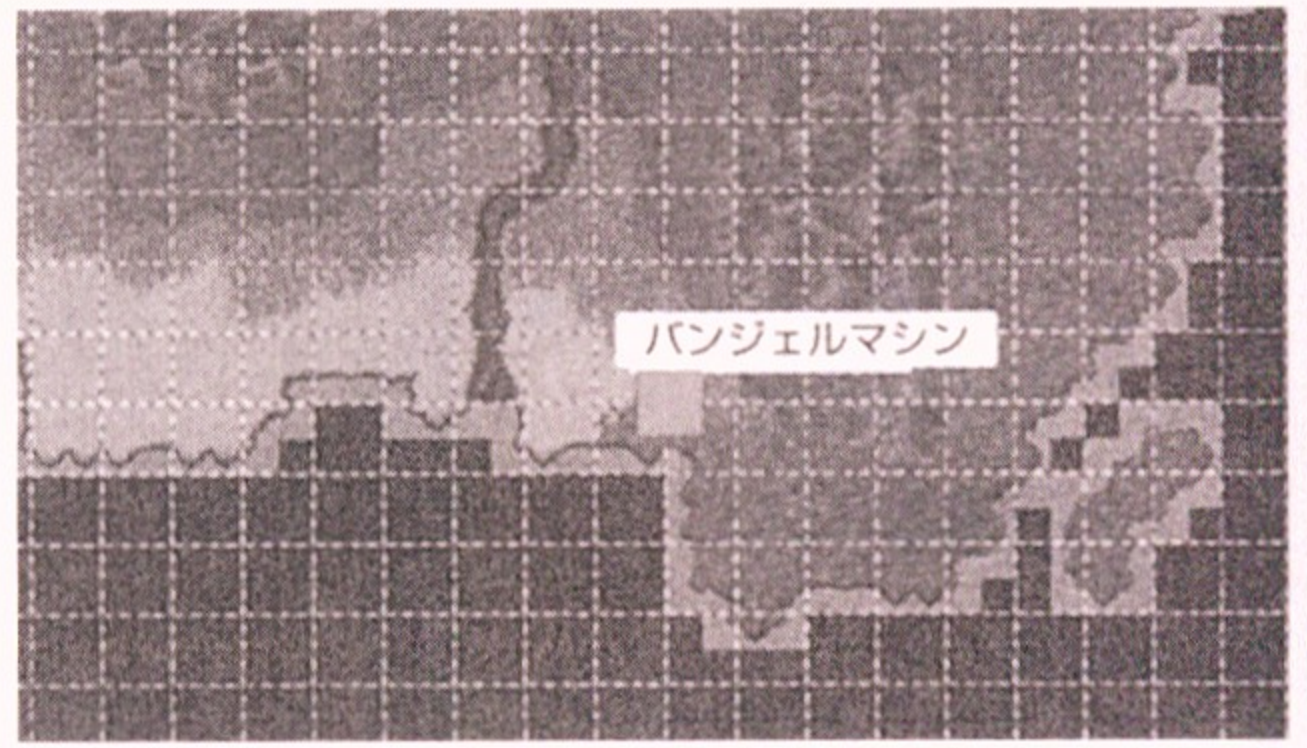

文化圈印度支那 勢力—  
發展度400 武裝度200  
特產品錫礦、「バナナ (香蕉)」遺跡—  
同業公會—  
酒場女—

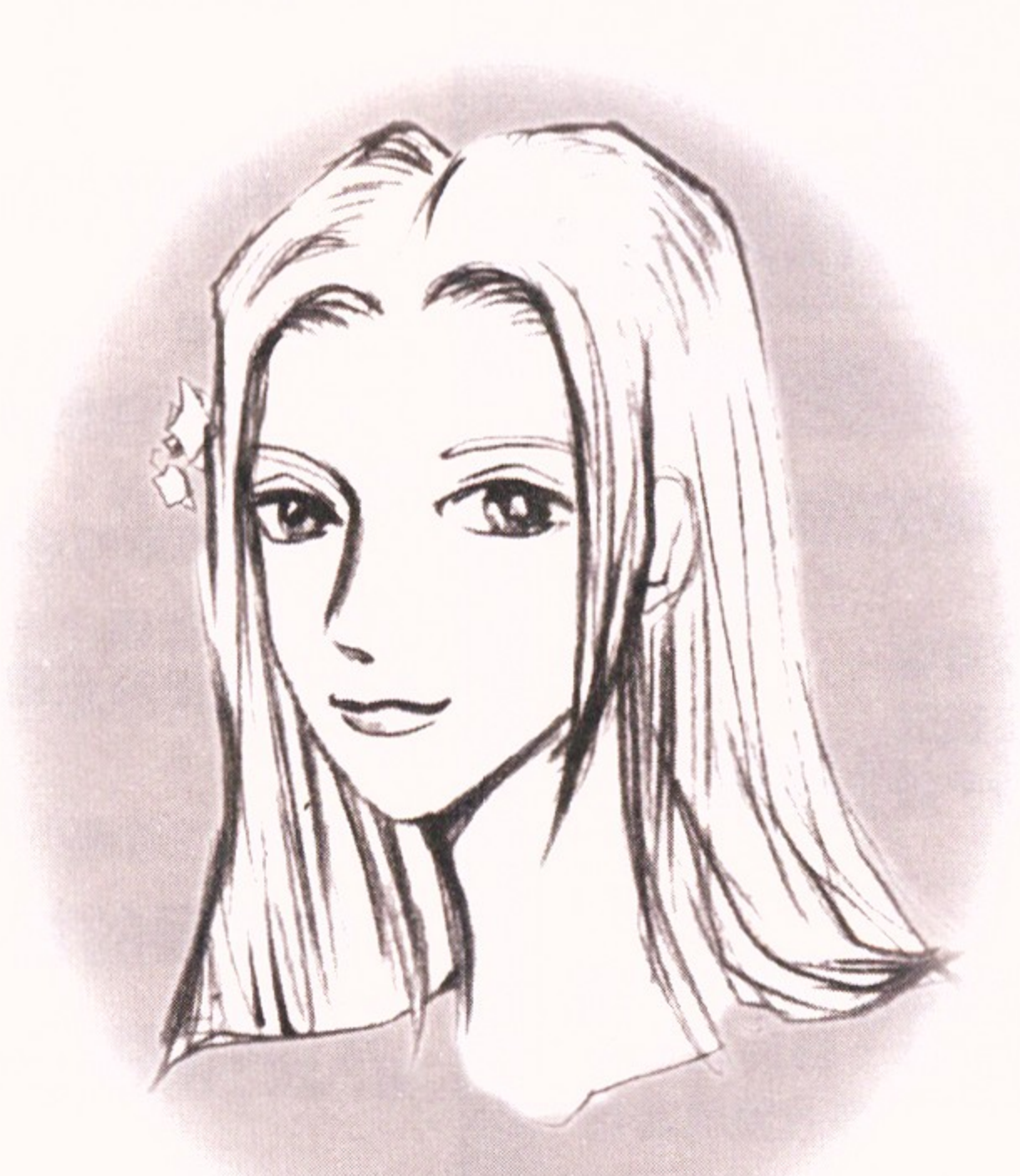
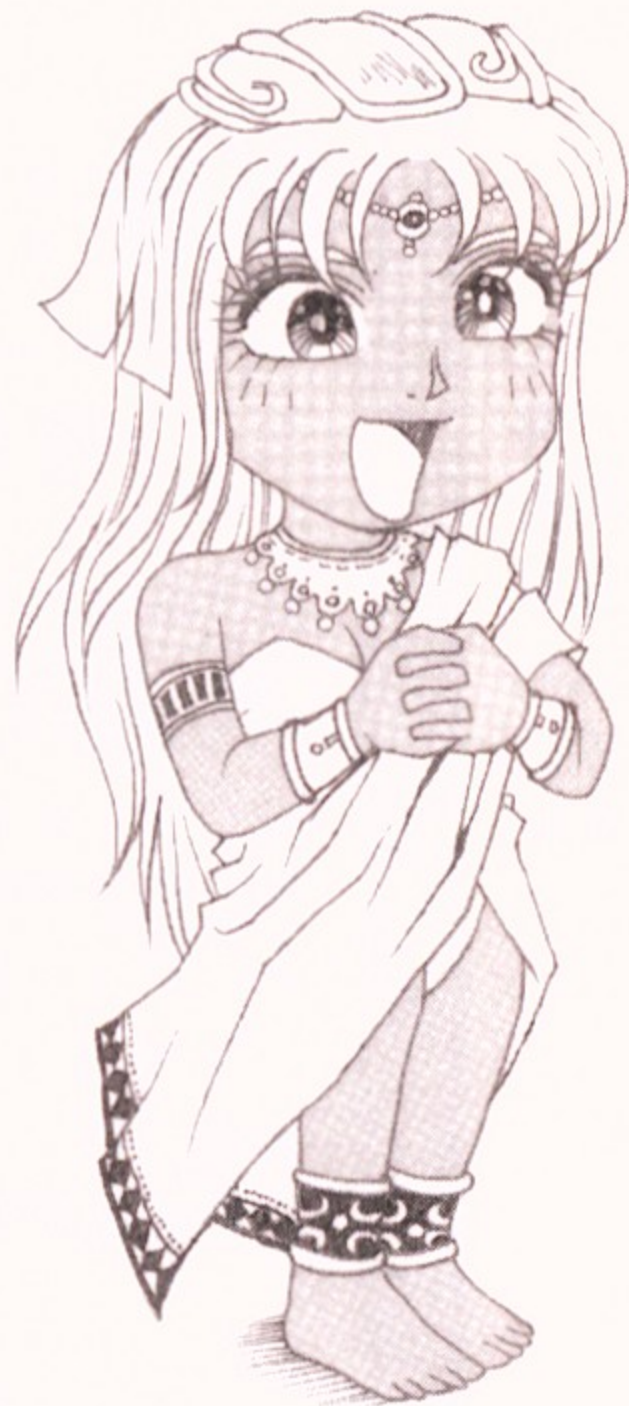

# 東南亞

庫恩商會、雅格特商會存在  
◎×貝魯庫斯特洛軍和雅格特商會

已發生過北海「和麗露見面」的劇情事件

## 和庫恩對決

【發生條件】  
停泊雅加達的港口時  
存在著雅格特商會、庫恩商會

【終了後】  
★貝魯庫斯特洛軍和庫恩商會

## 凱密爾歸隊

【發生條件】  
進入雅加達的港口

## 打倒庫恩

【發生條件】  
進入雅加達  
庫恩商會滅亡，或者是納入貝魯庫斯特洛軍的旗下

【終了後】  
得到「ピアスの貨幣地圖（畢亞斯的貨幣地圖）」

## 海域：前往東亞

### 麗露

#### 可疑的密使

【發生條件】  
進入東南亞海域  
凱密爾在主艦隊  
★庫恩商會、佩雷拉商會

來盡庫恩的同盟協定，然後  
凱密爾的告別

## 和庫恩決一死戰

【發生條件】  
和庫恩開始戰鬥  
◎×卡斯東商會和庫恩商會  
◎×佩雷拉商會和庫恩商會

【終了後】  
★卡斯東商會和庫恩商會

## 庫恩滅亡

【發生條件】  
進入東南亞海域  
庫恩商會滅亡

【終了後】  
由佩雷拉處得軍資金500000

## 海域：前往新大陸 I

### 荷德拉姆

#### 佩雷拉和庫恩的流言

【發生條件】  
進入東南亞海域內，除了麻六甲以外的城鎮  
存在著佩雷拉商會、庫恩商會

#### 和瑪利亞相遇

【發生條件】  
進入麻六甲  
李家、庫恩商會、佩雷拉商會存在  
◎×貝魯庫斯特洛軍和李家  
【終了後】  
+ 貝魯庫斯特洛軍和李家★庫恩商會

#### 凱密爾的救援請求

【發生條件】  
進入除了雅加達以外的城鎮

### 拉法艾爾

#### 國軍的叛變

【發生條件】  
進入東南亞海域中，除了麻六甲以外的出港所  
★巴魯提斯軍  
【終了後】  
+ 巴魯提斯軍和亞魯布蓋爾克軍

#### 佩雷拉的謠言

【發生條件】  
進入東南亞海域  
存在著佩雷拉商會

#### 和佩雷拉的會面

【發生條件】  
進入麻六甲的出港所

#### 佩雷拉的協助

【發生條件】  
和庫恩開始戰鬥  
◎×卡斯東商會和佩雷拉商會  
【終了後】  
◎×卡斯東商會和庫恩商會

## 海域：前往東亞

#### 霸者的稱號

【發生條件】  
進入印度支那文化圈的城鎮（麻六甲、汶萊、馬尼拉、吉阿丁）的港口  
持有東亞的霸者之證  
存在著庫恩商會  
★巴魯提斯軍  
【終了後】  
得到「ピアスの貨幣地圖（畢亞斯的貨幣地圖）」

### ▼ 庫恩滅亡③

【發生條件】

進入東南亞海域  
雅格特商會★東南亞  
庫恩商會滅亡，或者納入雅格特商會的旗下  
已發生過「來自庫恩的同盟協定，然後凱密爾的告別」劇情事件。

未發生在東亞「庫恩的真面目2」劇情事件

【終了後】

得到「ビアスの貨幣地圖（畢亞斯的貨幣地圖）」  
凱密爾再度歸隊

【終了後】

+ 雅格特商會和庫恩商會★李家



## 海域：前往東亞

### 庫恩的兒子

【發生條件】

進入雅加達的酒場  
★庫恩商會  
已發生在東亞的「庫恩的真面目」劇情事件



### 庫恩滅亡①

【發生條件】

進入東南亞海域  
雅格特商會★東南亞  
庫恩商會滅亡，或者歸順於雅格特商會旗下  
已發生在東亞的「庫恩的真面目2」劇情事件

【終了後】

得到「ビアスの貨幣地圖（畢亞斯的貨幣地圖）」



### 庫恩滅亡②

【發生條件】

進入東南亞海域  
雅格特商會★東南亞  
庫恩商會滅亡，或者納入雅格特商會的旗下  
已發生過「來自庫恩的同盟協定，然後凱密爾的告別」劇情事件。

未發生在東亞「庫恩的真面目2」劇情事件

【終了後】

得到「ビアスの貨幣地圖（畢亞斯的貨幣地圖）」

進入雅加達  
凱密爾在主艦隊  
★庫恩商會、佩雷拉商會

【終了後】

+ 雅格特商會和庫恩商會★佩雷拉商會  
由庫恩處得到補助軍資5000  
凱密爾離開艦隊



### 庫恩的企圖

【發生條件】

進入任一城鎮的港口  
★庫恩商會、佩雷拉商會



### 凱密爾和荷德拉姆

【發生條件】

進入雅加達的港口



### 打倒庫恩

【發生條件】

進入任一城鎮的港口  
★貝魯庫斯洛特軍、庫恩商會



### 庫恩所提的同盟協定

【發生條件】

進入任一城鎮的港口  
★庫恩商會、佩雷拉商會  
◎×雅格特商會和庫恩商會  
未發生在東亞「派遣暗殺庫恩刺客」的劇情事件

【終了後】

+ 雅格特商會和庫恩商會★佩雷拉商會



### 密使再度來訪

【發生條件】

進入東南亞海域  
★庫恩商會、李家◎×雅格特商會和庫恩商

## ↓ 海域：前往印度洋



# 東亞

## 打倒倭寇來島，達成瑪利亞的宿願

在父親死後，將讓心化成惡鬼，立誓要打倒宿敵倭寇。雖然是守住杭州的人們免於倭寇的暴虐，但是人人卻也很害怕她。打倒來島的話，就可以從同業商會中的頭目那邊取得ケイロンの竹地圖（開龍的竹地圖）。只要找到霸者之證的話，明政府便會正式的承認瑪利亞的行動。還有，可以在鎖國之下的明的領海，持續進行非正式的對倭寇的戰鬥，是因為故了一個英國內數一數二的顧問利查德。但是在長久的航海之後，他竟然背叛瑪利亞，在杭州面臨自己的死期。

拉法艾爾和荷德拉姆則是接受瑪利亞的請求，打倒來島。打倒他的話，就可以得到ケイロンの竹地圖（開龍的竹地圖）。找到霸者之證之後，拉法艾爾便在東南亞與佩雷拉再會。荷德拉姆為調查鄂圖曼帝國的動向而朝地中海前進的途中，得知在非洲的艾斯坎提背叛他的事。

差一點被偽裝成李家手下的刺客暗殺的麗露，要敵視瑪利亞，或是澄清誤會。注意到庫恩的真用意，將知道凱密爾是庫恩的兒子的麗露，要讓蓋奧古以奸詐的手法殺掉她，不過計畫讓瑪利亞及荷德拉姆發現，宣告失敗。凱密爾也回到麗露的身邊。取得了北海，非洲，印度洋，東南亞，東亞的全部的霸者之證後（也包括地圖），麗露接到克里福特的傳令，前往新大陸去了。

### 來島

日本的海盜・倭寇的老大。在中國大陸的沿海到處掠奪，以長崎為根據地活躍著。是瑪利亞的仇敵，不論選那個主角都會被拜託要與他一戰。鐵甲船是他的超強王牌。

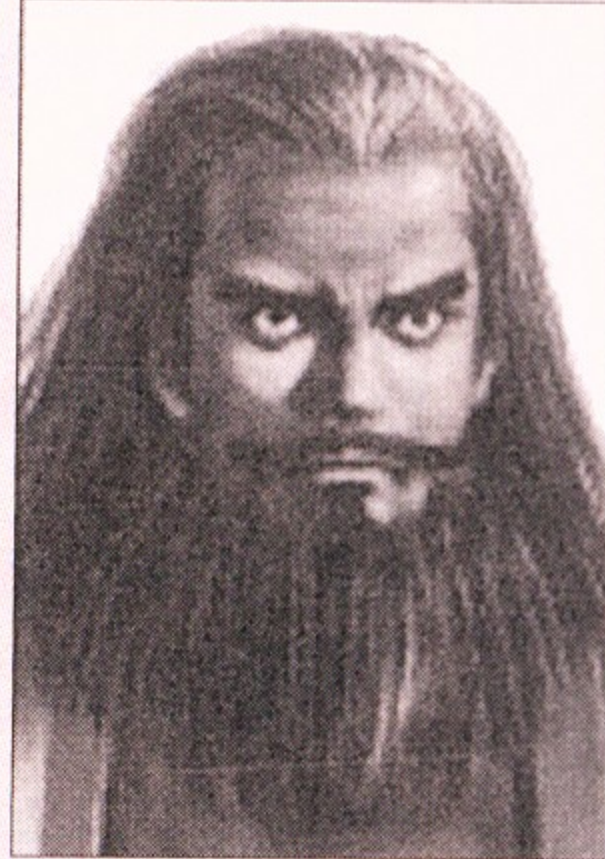

以突擊為擅長的倭寇船，將船披上鐵甲，利用鐵甲船展開游擊戰。

# 東亞

德川幕府的展開，讓長年戰亂的時代宣告結束的日本。在近海，有倭寇・來島家在到處掠奪。曾經繁盛一時的明王朝，也因為宦官的專橫，造成國政的動亂。

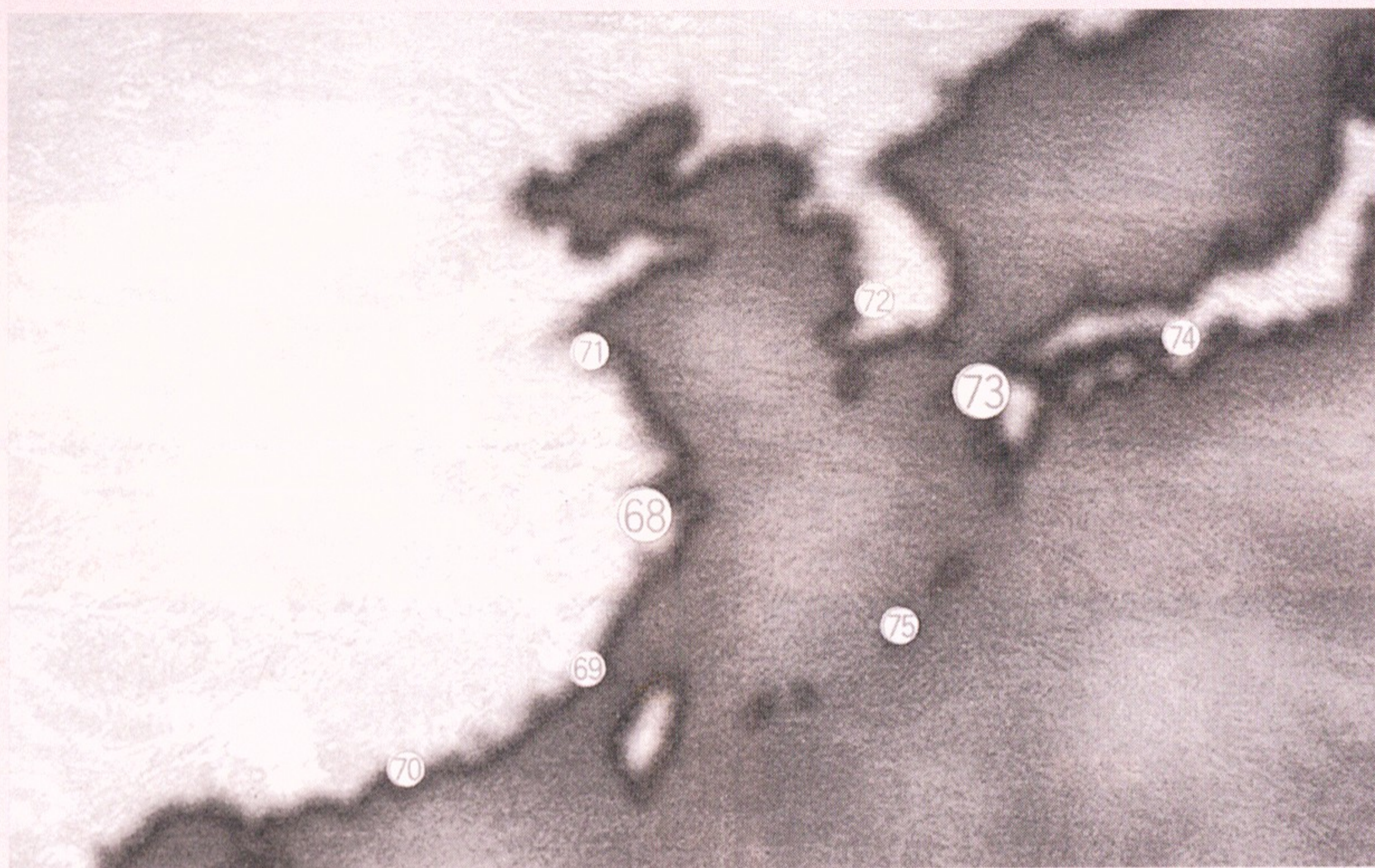

- 68 杭州 69 泉州 70 澳門 71 沂州 72 京城 73 長崎  
74 大阪 75 那霸

## 69 泉州

東經 119  
北緯 25

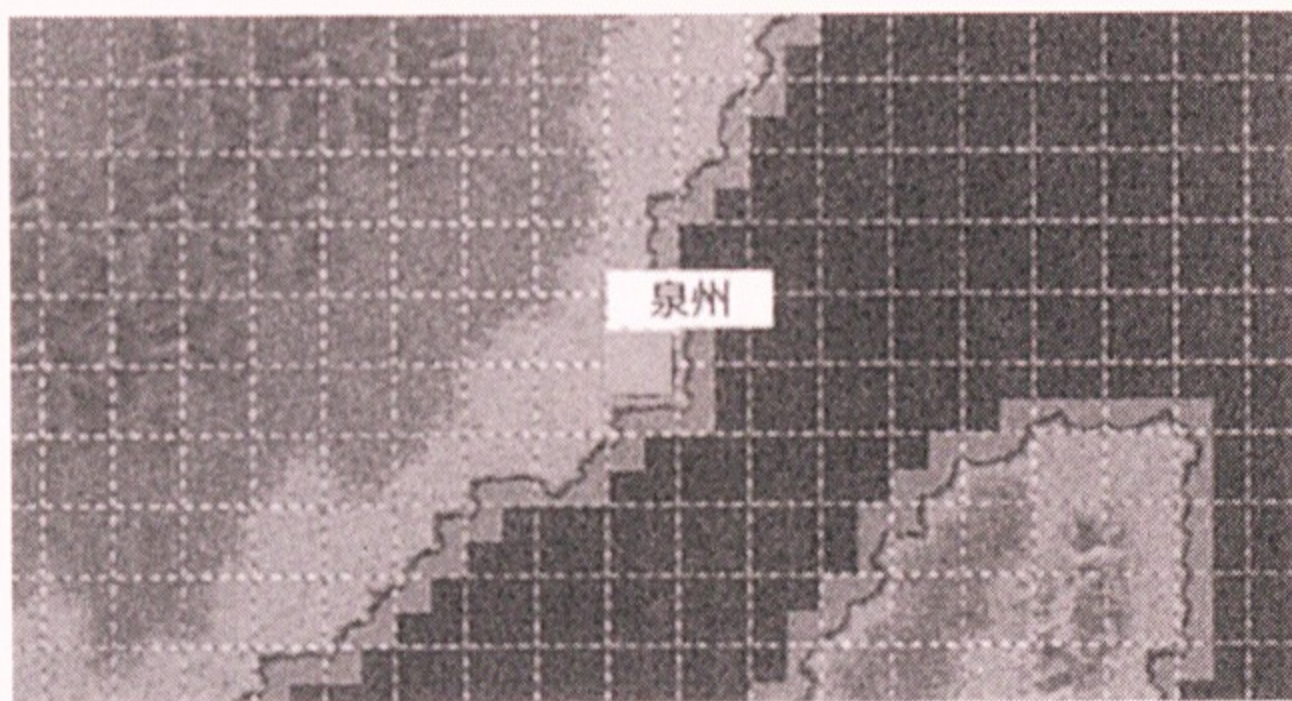

文化圈中國 勢力李家30  
發展度2800 武裝度2500  
特產品茶、生絲、ダイオウ（大黃）  
遺跡——  
同業公會——  
酒場女——

## 68 杭州

東經 120  
北緯 30

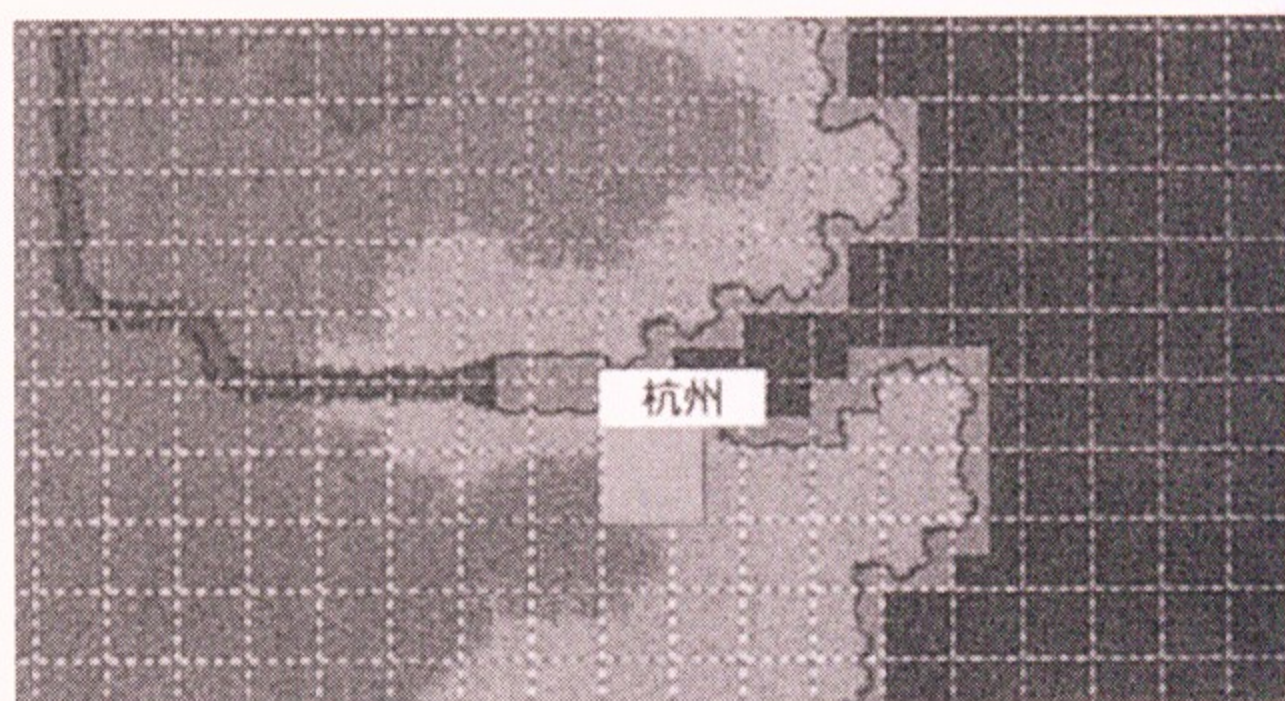

文化圈中國 勢力李家70  
發展度3600 武裝度4000  
特產品陶瓷器、絹織物、翡翠、〔麝香〕  
遺跡紫禁城 徽宗の北宋畫（宋徽宗的畫）  
同業公會 華陀の漢方藥（華陀的藥）（航海用品）、火藥  
精製の秘傳書（精製火藥的秘笈）（人物裝備品）、王の墓  
への地圖（往王陵去的地圖）（遺跡的地圖）  
酒場女美華

73 長崎

東經 129  
北緯 33

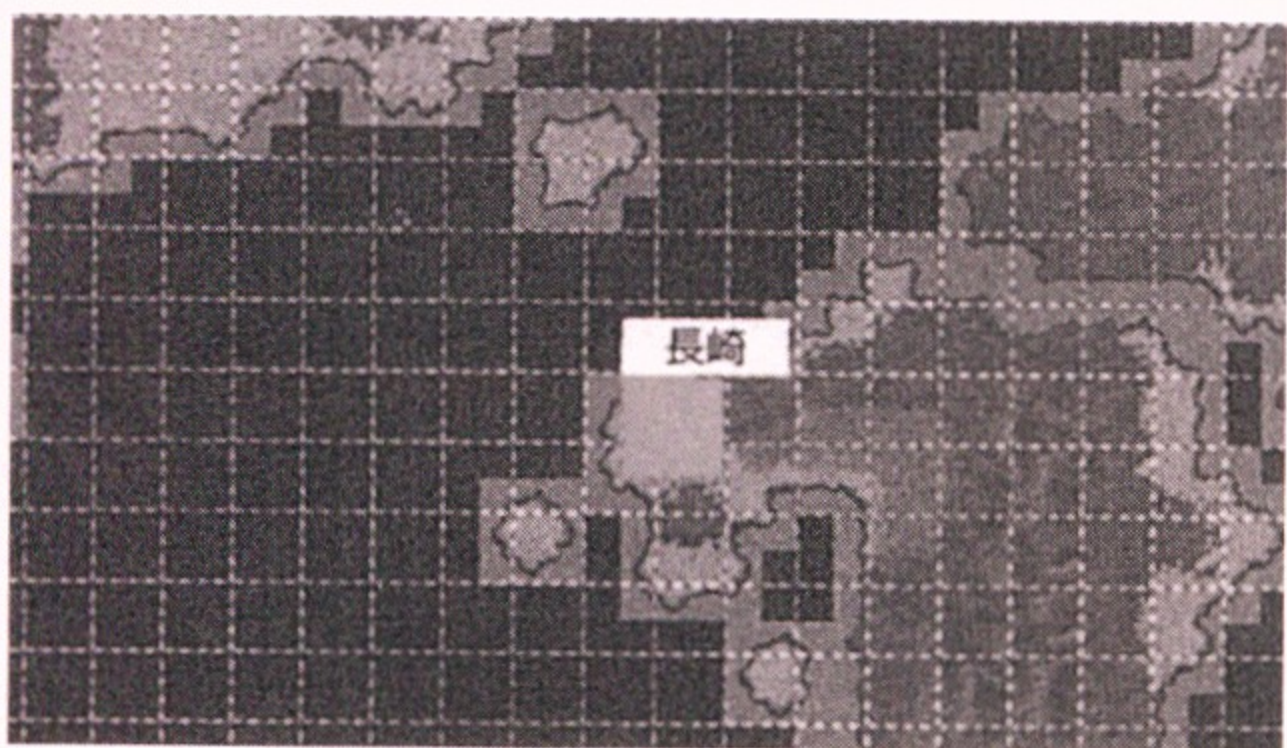

文化圈日本 勢力久島家65  
發展度2700 武裝度1800  
特產品銀、綿織物、鱗甲、〔繪畫〕  
遺跡金閣寺 刃折りの武道著（折刃武道服）  
同業公會 紀伊國屋のそろばん（紀伊國屋的算盤）（人物裝備品）、陣太鼓（大鼓）（人物裝備品）  
酒場女櫻

70 澳門

東經 113  
北緯 22

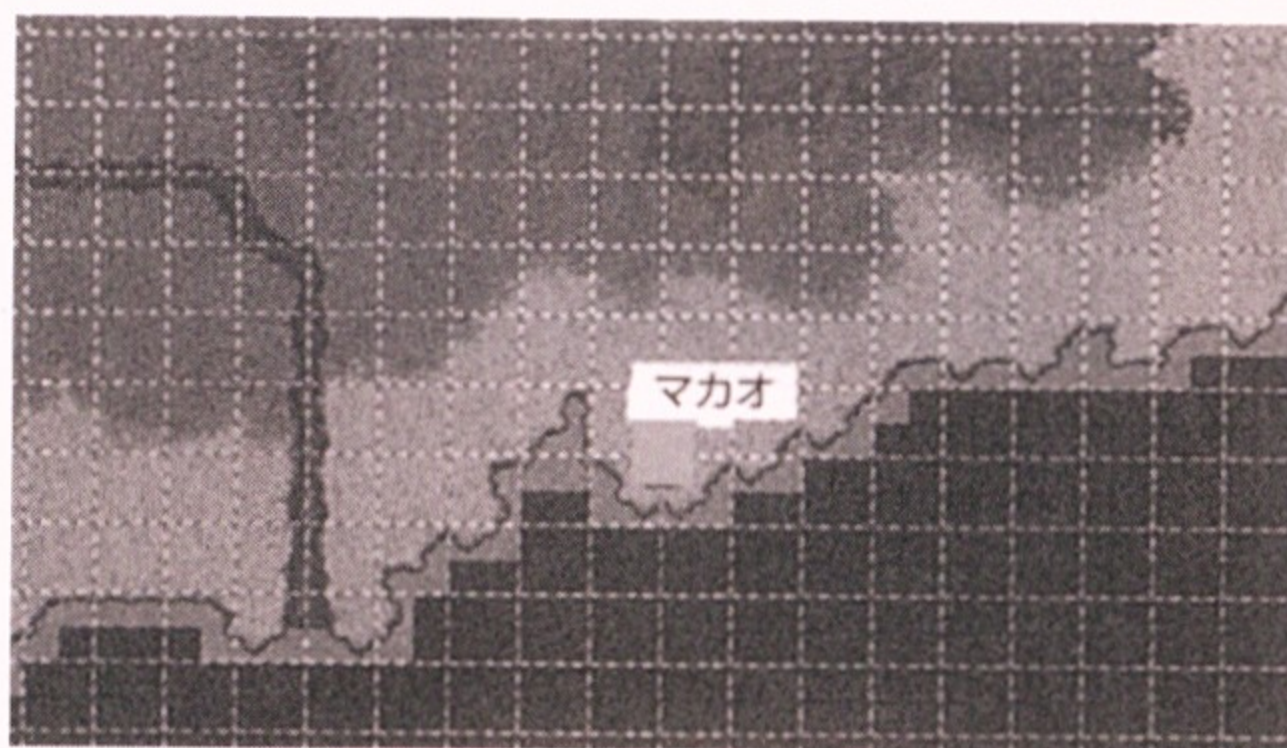

文化圈中國 勢力——  
發展度3200 武裝度3000  
特產品南瓜、ライチー（荔枝）、茶、陶瓷器  
遺跡——  
同業公會——  
酒場女——

74 大阪

東經 135  
北緯 34

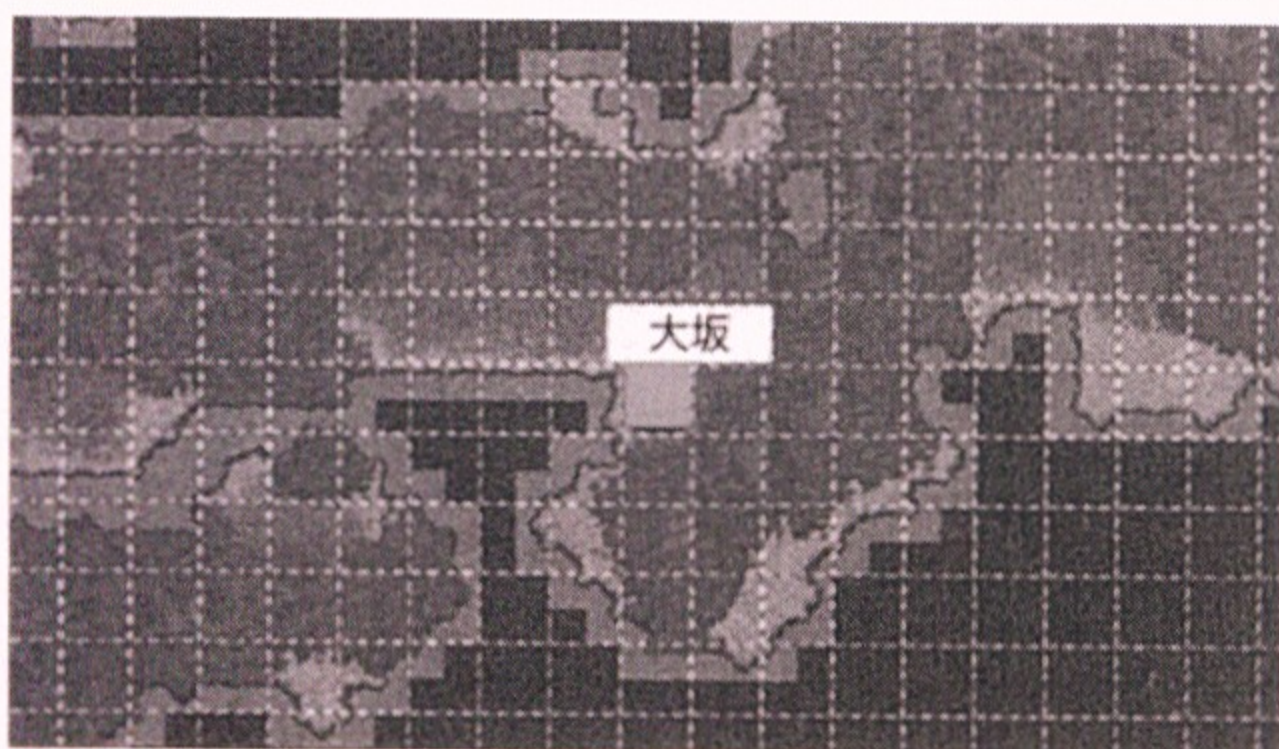

文化圈日本 勢力久島家20  
發展度2600 武裝度2200  
特產品清酒、漆器、〔象眼細工(鏤刻)〕  
遺跡——  
同業公會——  
酒場女——

71 沂州

東經 119  
北緯 34

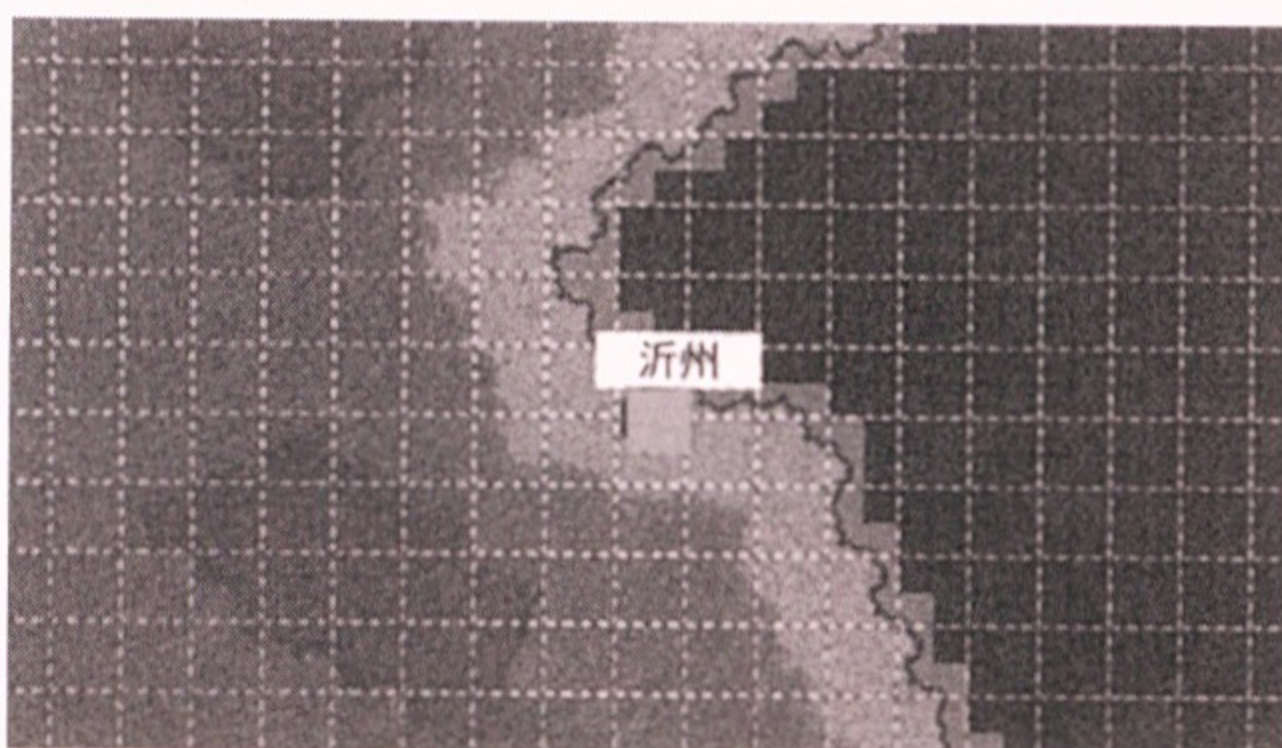

文化圈中國 勢力李家5  
發展度1000 武裝度1200  
特產品大豆、〔生絲〕、〔鐵礦石〕  
遺跡——  
同業公會——  
酒場女——

75 那霸

東經 127  
北緯 26

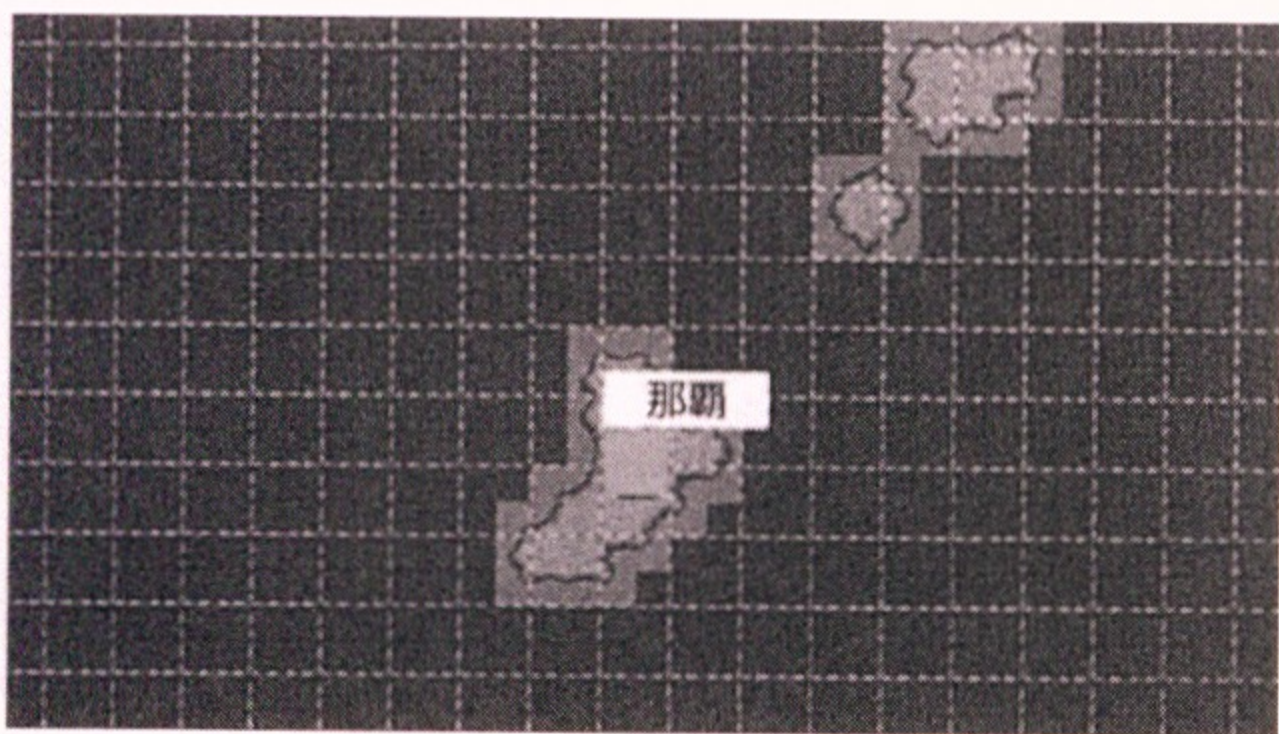

文化圈日本 勢力——  
發展度1250 武裝度1500  
特產品米、砂糖、  
遺跡——  
同業公會——  
酒場女——

72 京城

東經 126  
北緯 36

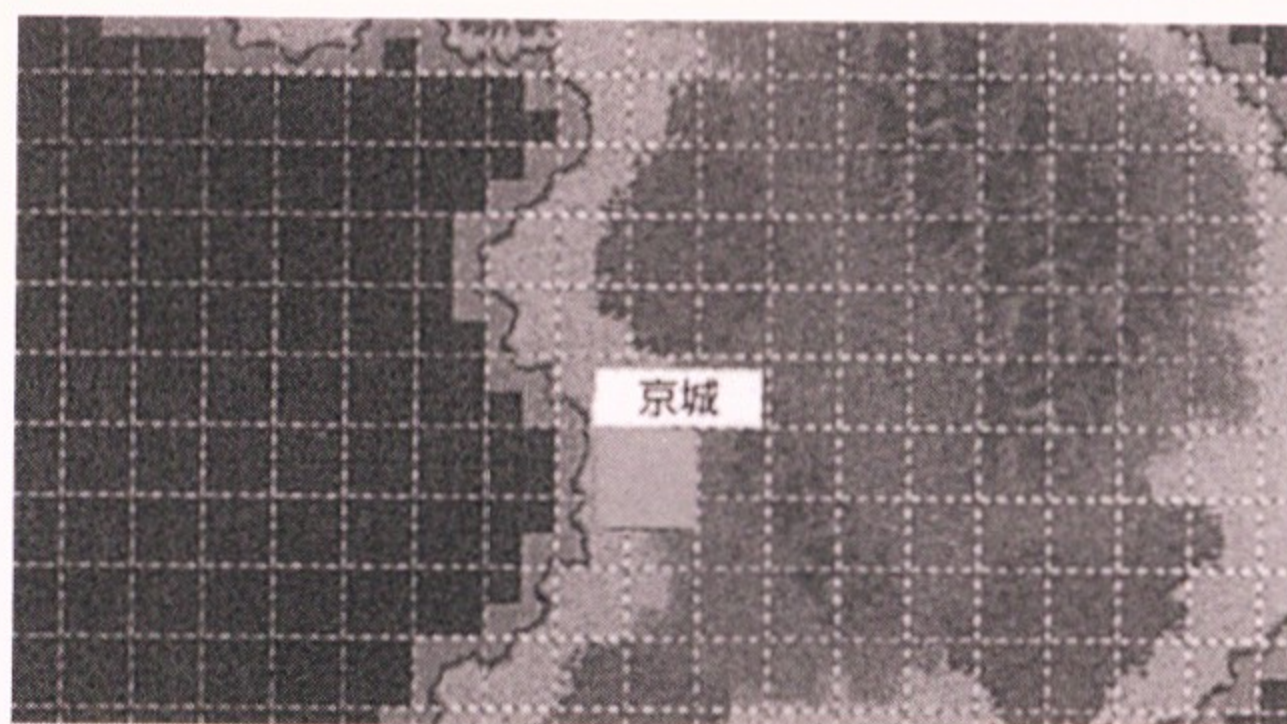

文化圈朝鮮 勢力——  
發展度2400 武裝度2800  
特產品ハシバミ（榛果）、陶瓷器、生絲、絹織物、朝鮮人參  
遺跡武寧王陵（高麗青磁的香爐）  
同業公會蠶（原產物）、北京への地圖（往北京去的地圖）  
（遺跡之地圖）、黑琉璃の碗（黑琉璃碗）（女性的憧憬）  
酒場女麗姬

# 東亞



## 海域：前往新大陸

### 拉法艾爾

#### 【發生條件】

入港杭州。  
來島家滅亡，或是納入貝魯庫斯特洛軍傘下。或者是李家滅亡，或是沒有與貝魯庫斯特洛軍在交戰狀態下。

#### 【終了後】

得到ケイロンの竹地圖（開龍的竹地圖）

### 進軍鄂圖曼・土耳其

#### 【發生條件】

入港杭州。  
來島家滅亡。  
巴夏軍存在。  
北海「北海的霸者」事件發生過了。

非洲「與埃斯皮諾沙對決」事件發生過了。

東亞「打倒庫恩」事件發生過了。

### 鄂圖曼帝國動作

#### 【發生條件】

進入某個港口。  
拿到了北海、非洲、印度洋、東南亞、東亞所有的霸者之證  
巴夏軍存在。

### 請求出陣

#### 【發生條件】

進入印度洋海域  
巴夏軍存在

#### 【終了後】

-！貝魯庫斯特洛軍與巴夏軍

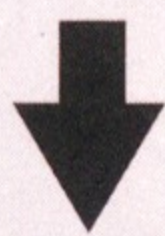

## 海域：前往非洲「艾斯坎提的背叛」事件

### 拉法艾爾

#### 荷德拉姆

#### 【發生條件】

進入中國中杭州以外的城市  
-！貝魯庫斯特洛軍與李家。  
李家，來島家存在。  
東南亞「遇到瑪利亞」事件發生過了。

東南亞「打倒庫恩」事件發生過了。

#### 倭寇的實情

#### 【發生條件】

入港杭州。  
-！貝魯庫斯特洛軍與李家。  
李家，來島家存在。

#### 鐵甲船

#### 【發生條件】

在長崎停泊  
來島家存在  
【終了後】  
-！貝魯庫斯特洛軍與來島家

#### 與來島的對決

#### 【發生條件】

在海洋上遇到來島家  
【終了後】  
-！貝魯庫斯特洛軍與來島家

#### 追加裝甲

#### 【發生條件】

進入長崎的造船廠  
來島家滅亡

#### 【終了後】

變得可以追加裝甲

#### 東亞的霸主

### 拉法艾爾

#### 美女總帥

#### 【發生條件】

入港中國文化圈的城市（杭州、泉州、澳門、沂州）  
來島家存在

#### 海賊來島

#### 【發生條件】

與來島的戰鬥開始

#### 來島的死期

#### 【發生條件】

進入東亞海域中除了杭州以外的城市  
來島家滅亡

#### 瑪利亞的地圖

#### 【發生條件】

入港杭州  
來島家滅亡  
【終了後】  
得到ケイロンの竹地圖（開龍的竹地圖）

#### 發現長信宮燈

#### 【發生條件】

發現始皇帝の長信宮燈（始皇帝的長信宮燈）時



## 海域：往東南亞「霸者的稱號」的事件前進

#### 克勞迪歐與小孩

#### 【發生條件】

進入京城的廣場  
在非洲「雅爾卡杜絲的真實身份」事件發生過了  
克勞迪歐與雅爾卡杜絲都在主艦隊上

【發生條件】

與長吉（來島家）的艦隊在海上遭遇  
！李家與來島家

與久島家的對決

【發生條件】

與來島的戰鬥開始

東亞的制霸

【發生條件】

進入杭州的同業商會  
李家☆東亞

【終了後】

得到ケイロンの竹地圖（開龍的竹地圖）

瑪利亞的意志

【發生條件】

進入杭州的出港口  
持有「始皇帝的長信宮燈」  
約翰和伊安在主艦隊上

海域：前往東南亞

利查德的死期

【發生條件】

入港杭州  
杭州的克里福特軍的佔有率在1以下  
北海「利查德的背叛」事件發生過了

【終了後】

利查德死亡

海域：往北海II「與克里福特對決」事件前進

【發生條件】

入港杭州  
雅格特商會☆東亞  
李家滅亡，或是納入雅格特商會傘下

【終了後】

得到ケイロンの竹地圖（開龍的竹地圖）

庫恩的驚愕

【發生條件】

進入某個城市  
◎庫恩商會  
李家滅亡，或是納入雅格特商會傘下

庫恩的宣戰佈告

【發生條件】

進入某個城市  
◎庫恩商會

【終了後】

！雅格特商會與庫恩商會

新大陸來的傳令

【發生條件】

◎艾斯坎提軍，馬爾多那特軍，克里福特軍  
拿到了北海、非洲、印度洋、東南亞、東亞所有的霸者之證（或者是知道地點的地圖）

海域：前往新大陸I

瑪利亞

開場

被嚇壞的瑪利亞

【發生條件】

進入杭州的廣場  
遊戲開始過一個月

與鐵甲船的決戰

麗露

瑪利亞

【發生條件】

在東亞除了杭州以外的都市入港  
東南亞「密使再現」事件發生過了  
北海「夢想的第一步」事件發生過了

刺客

【發生條件】

入港杭州  
庫恩商會與雅格特商會  
◎李家，庫恩商會

庫恩的真實身份①

【發生條件】

進入杭州的酒家  
◎李家，庫恩商會  
& 雅格特商會和庫恩商會

海域：前往東南亞  
「庫恩的兒子」的事件

庫恩遣送刺客

【發生條件】

從某個城市入港  
◎李家，庫恩商會  
東南亞「庫恩的兒子」事件發生過了

庫恩的真實身份②

【發生條件】

從某個城市出港  
◎李家，庫恩商會  
【終了後】  
得到ケイロンの竹地圖（開龍的竹地圖）  
凱密爾再度加入伙伴

李家滅亡

# 地中海 II

拉法艾爾首先會和土耳其帝國戰鬥。由海雷汀臨走時所送的禮物「戰列艦」來看，可以看成時海雷汀對於巴夏有稍稍不滿的證據。打倒巴夏之後，會在亞力山卓的遺跡中得到巴夏的鎧甲。接下來終於要和宿敵巴魯提斯一決勝負了。巴魯提斯會將部下加爾西亞、亞羅森配置到前線。至於能夠突破前鋒的，就非亞魯布蓋爾克莫屬。若打敗巴魯提斯，拿到「クレオプロスの布地圖（克里奧布洛斯的布地圖）」之後，還會得到國王陛下的感謝哦。如果收集到了7個霸者之證的話，遊戲就全破啦！

打倒艾斯坎提的荷德拉姆，會接受國王陛下的出陣命令，而正式和土耳其海軍決一死戰。海雷汀開始攻擊想將阿爾及利亞海賊併入土耳其海軍的巴夏，但是卻遭到慘敗。在埃及目睹這情況的荷德拉姆，將船停泊在亞力山卓。當巴夏軍把荷德拉姆一行人團團包圍住，在荷德拉姆即將遭到砲轟的千鈞一髮之際，麗露突然出現並將砲台攻佔下來，掩護荷德拉姆一行人。一段感人的再會之後，和巴夏的最終決戰也劃下了完美的休止符。若能稱霸了個海的話，遊戲就會全破啦！

## 巴夏

握有東地中海的制海權，他是中近東一帶掌握著強大勢力的狠角色，同時也是奧斯曼土耳其帝國的海軍總司令。雖然和阿爾及利亞海賊海雷汀有同盟的關係，不過不久同盟係即告破裂。是荷德拉姆的最終敵人。

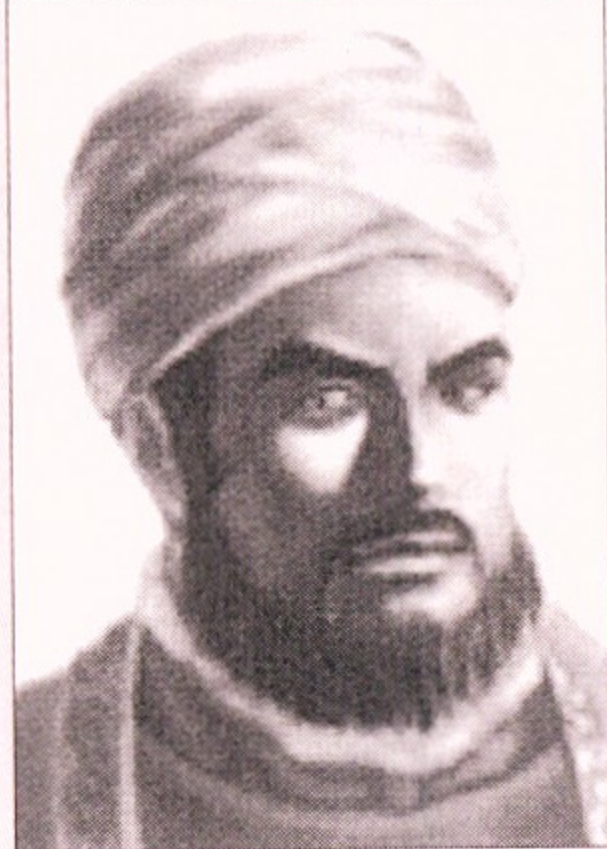

## 巴魯提斯

西班牙王國正規軍的提督。和克里福特敵對。他也致力於勸誘葡萄牙海軍提督亞魯布蓋爾克，合力使葡萄牙和西班牙合併的計畫。並且也很成功地使計畫實現。他是拉法艾爾的最終敵人。



# 地中海II

## 不用戰鬥=TOP

【發生條件】

進入地中海海域  
卡斯東商會☆地中海  
未發生在地中海II「敗戰後=TOP」劇情事件  
持有非洲、印度洋、新大陸、東南亞、東亞的霸者之證

## 寶藏的地圖

【發生條件】

進入地中海海域  
卡斯東商會☆地中海

【終了後】

得到「クレオプロスの布地圖  
(克里奧布洛斯的布地圖)」

## 復興祖國

【發生條件】

進入里斯本的王宮  
持有「クレオプロスの布地圖  
(克里奧布洛斯的布地圖)」  
未持有「カンビセスの冠(岡比西斯之冠)」  
已發生「打敗巴魯提斯」的劇情事件



若收集到7個的霸者之證的話，遊戲就破關了

## 荷德拉姆

### 和拉法艾爾見面

【發生條件】

進入里斯本或休達的酒場  
賽菈在主艦隊

### 海雷汀戰敗

【發生條件】

進入埃及文化圈的城鎮

## 對巴魯提斯的戰役②

【發生條件】

和西蒙(巴魯提斯)戰鬥開始。

【終了後】

★卡斯東商會和巴魯提斯軍

## 對巴魯提斯的戰役③

【發生條件】

打敗西蒙，或敵軍敗退則戰鬥終了。

## 對巴魯提斯的戰役④

【發生條件】

和巴魯提斯的戰鬥開始

【終了後】

★卡斯東商會和亞魯布蓋爾克軍

(只有在亞魯布蓋爾克軍存在的情況時)

↓  
打敗  
巴魯提斯軍

↓  
打敗  
巴魯提斯

【發生條件】  
巴魯提斯軍打敗巴魯提斯軍，或是敗退敵軍後，戰鬥即終了

！巴魯提斯軍和亞魯布蓋爾克軍  
！海雷汀一家和巴魯提斯軍

↓  
敗給  
巴魯提斯

↓  
敗給  
巴魯提斯

【發生條件】輸給巴魯提斯軍，戰鬥終了

↓  
敗戰後的  
TOP

【發生條件】  
進入地中海海域  
卡斯東商會☆地中海  
(不用戰鬥=TOP)  
未發生該劇情  
已持有非洲、印度洋、新大陸、東南亞、東亞的霸者之證

## 拉法艾爾

### 害羞的克勞迪歐

【發生條件】

進入地中海海域  
已發生在新大陸「和克勞迪歐的爭執」劇情事件

### 挑起最終決戰

【發生條件】

進入里斯本  
持有東南亞的霸者之證  
◎巴魯提斯軍  
卡斯東商會☆地中海。

### 海賊王的情報

【發生條件】

進入阿爾及爾或突尼斯  
◎巴夏軍  
卡斯東商會☆地中海

### 和土耳其決戰前

【發生條件】

進入亞力山卓或的黎波里的港口  
擁有非洲、印度洋、東亞、新大陸的霸者之證  
未持有地中海的霸者之證  
存在著海雷汀  
◎巴夏軍

### 土耳其滅亡後

【發生條件】

進入亞力山卓的遺跡  
巴夏軍滅亡

【終了後】

得到「背徳のバンティッドメ  
イル(背徳半身鎧)」

### 對巴魯提斯戰①

【發生條件】

從塞爾維亞出港  
已發生了「挑起最終決戰」的劇情事件

【發生條件】

進入地中海海域  
雅格特商會☆地中海  
海雷汀一家滅亡，或是歸順於  
雅格特商會。

【終了後】

得到「クレオプロスの布地圖  
(克里奧布洛斯的布地圖)」

▼  
巴夏的鎧甲

【發生條件】

進入伊斯坦堡的港口  
巴夏軍滅亡，或是歸順於雅格  
特商會

【終了後】

得到「背徳のバンテッドメ  
イル(背徳半身鎧)」



若能收集到7個霸者之  
證的話，遊戲就全破了

麗露

挑戰海賊王

【發生條件】

進入瓦倫西亞、義大利、希  
臘、土耳其，埃及文化圈以外  
的城鎮

持有「ベリアンドロスの石地  
圖(貝里安特洛斯的石地圖)」  
「ソロンの葉地圖(索倫的葉地  
圖)」

▼  
海賊王的最後下場

↓  
海域：前往東南亞

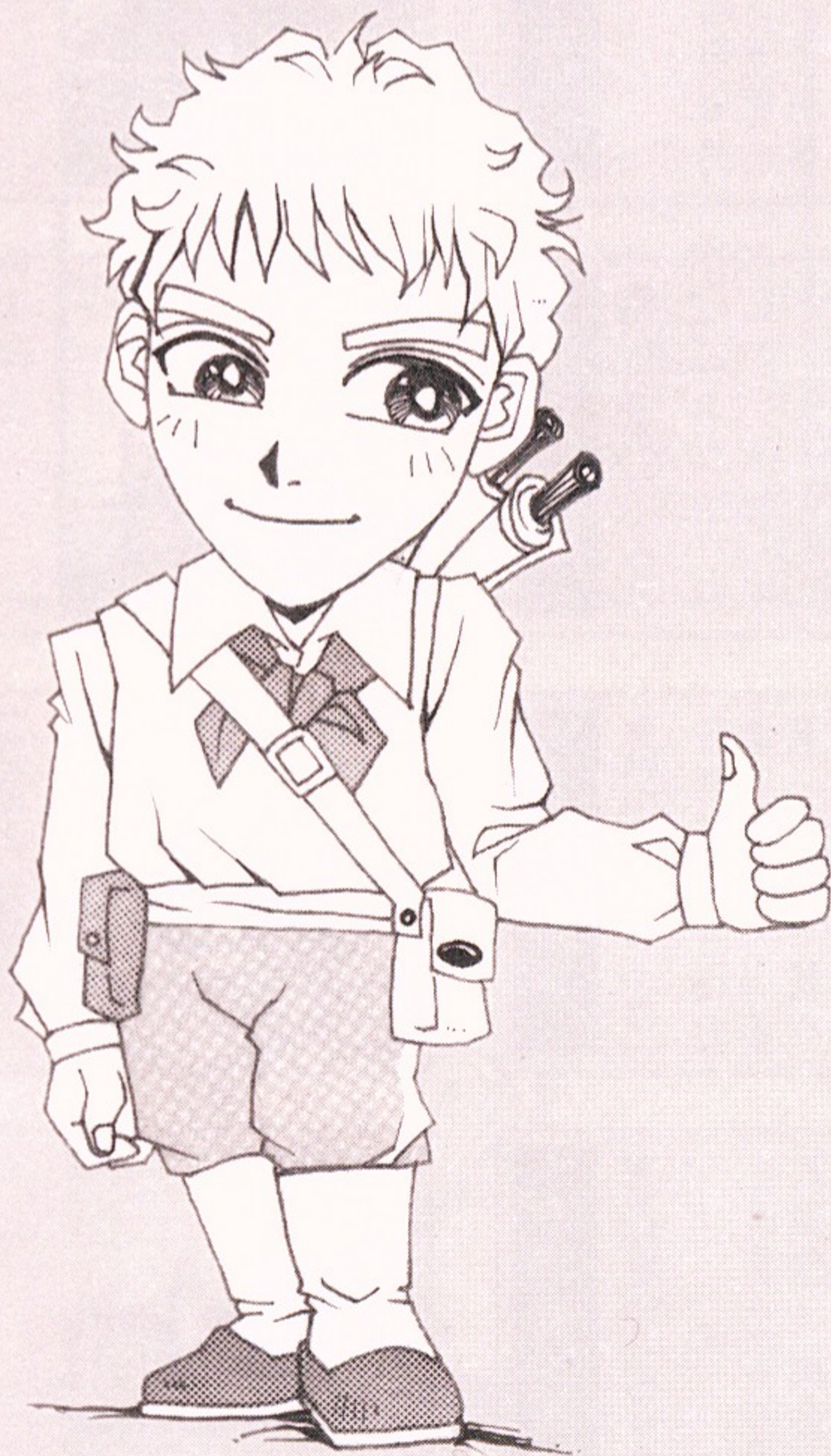

巴夏軍存在

- ! 貝魯庫斯特洛畢和海雷汀一  
家

已發生在東亞「出陣邀請」的  
劇情事件

【終了後】

得到「背徳のバンテッドメ  
イル(背徳半身鎧)」

(當海雷汀一家存在的情況時)

& 貝魯庫斯特洛軍和海雷汀一  
家◎巴夏軍

▼  
前往亞力山卓的招待

【發生條件】

進入地中海海域的出港所

巴夏軍存在

! 貝魯庫斯特洛軍和巴夏軍

已發生在印度洋「和賽菈的別  
離」的劇情事件

▼  
賽菈的援護

【發生條件】

進入亞力山卓的港口

◎巴夏軍

! 貝魯庫斯特洛軍和巴夏軍

已發生在印度洋「和賽菈別離」  
的劇情事件

▼  
和賽菈的再重逢

【發生條件】

進入亞力山卓

▼  
巴夏滅亡

【發生條件】

進入亞力山卓的遺跡

貝魯庫斯特洛軍☆地中海

巴夏軍滅亡，或是歸順於貝魯  
斯特洛軍的旗下

【終了後】

得到「背徳のバンテッドメ  
イル(背徳半身鎧)」



# 遺跡探索一覽

在此介紹分布在世界12個國家中，可以探索的遺跡大略。另外還有介紹前往各遺跡的地圖，和可能找到的道具。

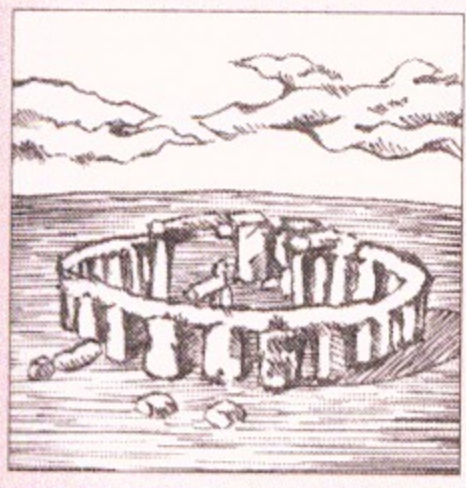

●倫敦(ロンドン)  
在英國南部的巨石遺跡。請參照「環狀石柱遺跡への地圖」(往環狀石柱遺跡去的地圖)。可能發現「ラオコーンソード」(拉歐寇恩之劍)。

## 環狀巨石柱群

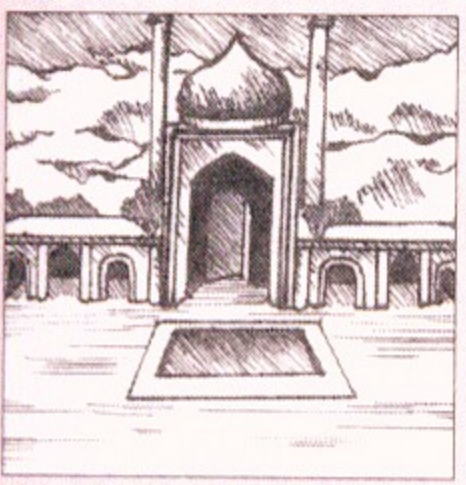

●巴斯拉  
在帝王廣場上的清真寺。請參照「王のモスクへの地圖」(往王の清真寺去的地圖)。可能發現「星影の天球儀」(星光閃閃的天球儀)這道具。

## 巴士拉清真寺



●長崎  
在京都鹿苑寺的金箔樓閣。請參照「黄金の寺への地圖」(往黄金寺廟去的地圖)。可能發現「刃折りの武道著」(折刃武道服)這道具。

## 金閣寺

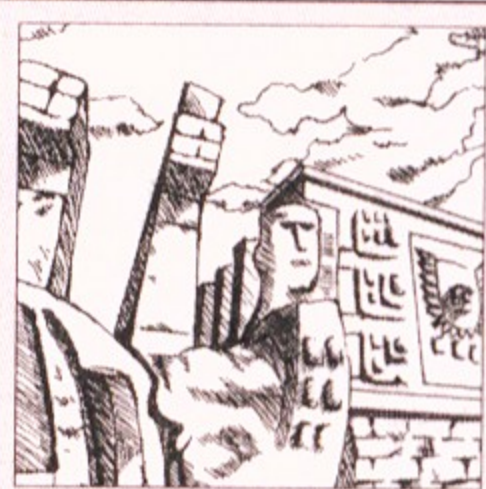

●哈瓦那(ハバナ)  
形同一座廢墟的古代遺跡圖拉。請參照「古代都市遺跡への地圖」(往古代都市遺跡去的地圖)。可能找到的道具「鍊金術の本」(鍊金術的書)。

## 圖拉戰士像



●京都  
統治韓國百濟的武寧王之墳墓。請參照「王の墓への地圖」(往王陵去的地圖)。可能發現「高麗青磁の香爐」(高麗青磁香爐)這道具。

## 武寧王陵

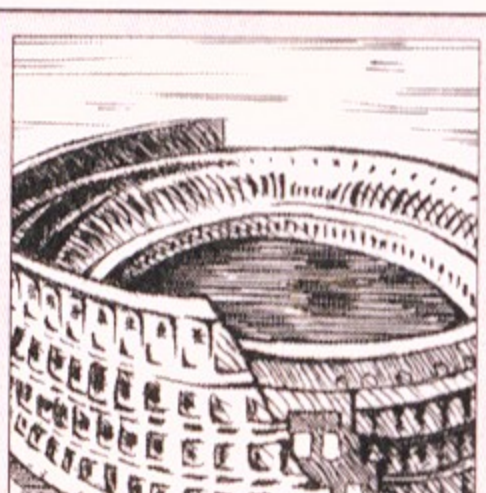

●熱那亞(ジェノヴァ)  
羅馬時期所建造的巨大的圖形的競技場。請參照「古代競技場への地圖」(往古代競技場去的地圖)。「金のデイバイダー」(純金兩腳規)。

## 羅馬競技場



●伊斯坦堡(イスタンブール)  
建設在土耳其中部的洞窟修道院群。請參照「岩窟集落への地圖」(往石窟聚落去的地圖)。可能發現「新月のシヨテル」(新月彎刀)這道具。

## 洞窟修道院

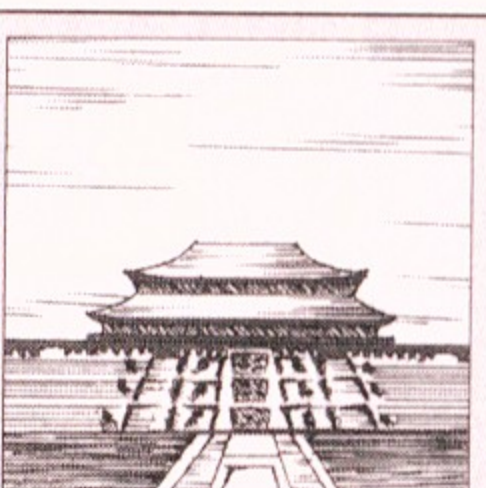

●杭州  
在中國北京，清朝時的京城。請參照「北京への地圖」(往北京去的地圖)。「道具」(徽宗の北宋畫)「宋徽宗的畫」。

## 紫禁城

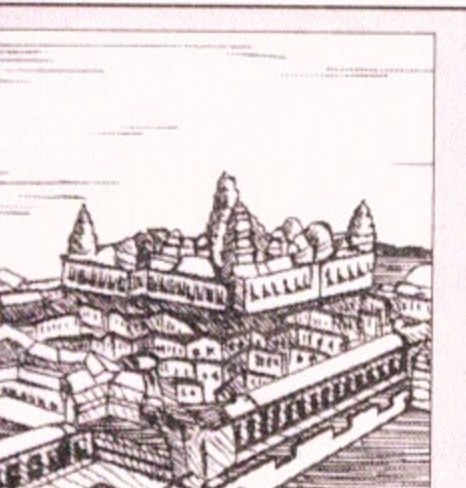

●麻六甲(マラッカ)  
在東埔塞南方的佛教遺跡。請參照「古代寺院への地圖」(往古代寺院去的地圖)。「可能發現」(大言壯語のくちばし)「大言不慚的鳥嘴」的道具。

## 吳哥窟

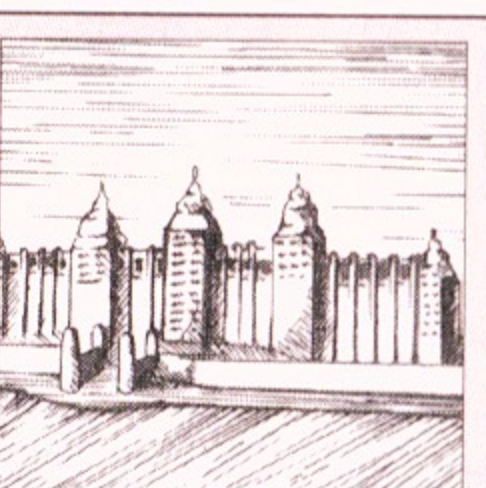

●委拉克路斯(ヴェラクルス)  
在阿斯特克王國的金字塔。請參照「アステカ王國への地圖」(往阿斯特克王國去的地圖)。「可能發現」(翡翠大珍珠)。(翡翠大珍珠)。

## 太陽和月亮的金字塔



●卡利亥特(カリカット)  
在印度北部的回教廟堂。請參照「ムガル帝國への地圖」(往姆嘎爾帝國去的地圖)。「可能發現」(大驚之像)的道具。

## 泰姬曼哈陵

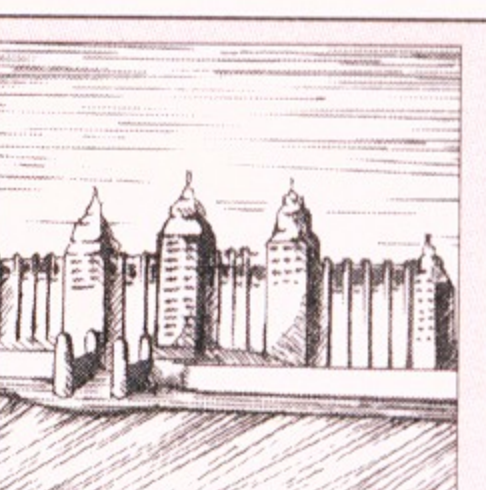

●聖喬治(サンジョルジェ)  
在撒哈拉沙漠的回教的清真寺。請參照「サハラ沙漠への地圖」(往撒哈拉沙漠去的地圖)。「可能發現」(天女の夕一バン)「天女頭巾」。

## 泥的清真寺

# 史跡探訪

在此傳授關於史跡（遺跡&教會）的知識。以及可發現遺跡、道具等，非看不可的遺跡地圖！

\*前往遺跡的參考地圖，在（ ）內的同業公會中販售。價格一律金1000兩。另外，有一些道具是一定要先滿足某些條件，才可以找到的。

## 教會 聖地牙哥大聖堂

都市：塞爾維亞（セビア）

探索費用：- 勢力值UP：1

11世紀時，落成於聖地牙哥的聖堂，基督教的12使徒之一的雅可夫被祀奉於其中。12世紀時，他被基督徒崇奉為西班牙的守護聖人，而香火頂盛。其側廊的設計成可以繞聖堂一圈的巡禮路，而在地下祭室中，則安放著雅可夫的遺體。

## 教會 聖馬丁教會

都市：漢堡（ハンブルク）

探索費用：- 勢力值UP：1

該大聖堂是座落於萊茵河在岸的教會。在歐洲，有許多受到4世紀的聖人馬丁奴斯的影響，而使用他名字來取名的教堂或學校、修道院，據說這座教會也是如此。他花費了許多精神氣力，致力於在市井之中巡迴傳道，因此受到許多人們的尊敬喜愛。

## 教會 木條教會

都市：斯德哥爾摩（ストックホルム）

探索費用：- 勢力值UP：1

在13~14世紀時，建造很多的木造教堂。在北歐地區常常能看得到這種教堂，據說在當時的數量接近一千棟左右。而「木條（ステーク）」的名字，是取自其建築的方法，意思是支柱。裝飾是以基督教和北歐神話為主，成為其一大特徵，散發著一種獨特的氣氛。

## 遺跡 金字塔&人面獅身像

都市：亞力山卓（アレキサンドリア）

探索費用：- 勢力值UP：3

此乃埃及的法老王、卡夫拉王、梅卡烏拉王的墓。人稱三大金字塔，其中又以法老王的金字塔最為壯觀。至於人面獅身像則在神話中登場，人頭獅身的怪物，不過也有人說它是法老王的肖像。

## 遺跡 辛巴威神殿

都市：索法拉（ソファラ）

探索費用：- 勢力值UP：5

在非洲南部的巨大橢圓形的石造建築遺跡。其巨大的外壁和內壁，是以圓錐形的塔加以構成的。在蒙諾蒙塔巴王國衰退之後，一群新移居到此地的洛茲威族人15世紀所建造的遺跡。就連現在國家的名字有意味著「石頭之家」這件事，也是和這座遺跡的名字有所關聯的。

## 遺跡 帕爾嫩神廟

都市：雅典（アテナ）

探索費用：- 勢力值UP：3

紀元前5世紀後半，擔任希臘城復興的總監督—費迪亞斯所建造的大理石的神殿。在神殿中的主室裡，有一尊雅典的守護神—雅典娜的巨大神像。據說當時神殿能順利地再建，也是向那尊雅典娜祈求後的庇佑。

## 遺跡 婆羅浮屠

都市：雅加達（バタヴィア）

探索費用：- 勢力值UP：15

傳說是夏依雷拉王朝，於8世紀末建立在爪哇中央部的建築物。在第十層之上，聳立著金字塔形狀的屋頂。在每一層的回廊中，有很多以佛教故事為主題的浮雕，因此有後人認為曾經在此進行著某種儀式的可能性。



## 遺跡 環狀巨石柱群

都市：倫敦（ロンドン）

參照地圖：前往環狀巨石柱群遺跡的地圖（阿姆斯特丹）

發現的道具：ラオコンソード（拉歐寇恩之劍）

探索費用：金800 勢力值UP：5

在英國南部的一群環狀巨石群的遺跡。外側被溝渠包圍住，中央有用38個巨石做成的，呈馬蹄型的巨石。關於這個環狀巨石群的功用，有人說是原住民的祭祀場，也有人說和天文學或曆法有關，至今仍是無法解的謎。

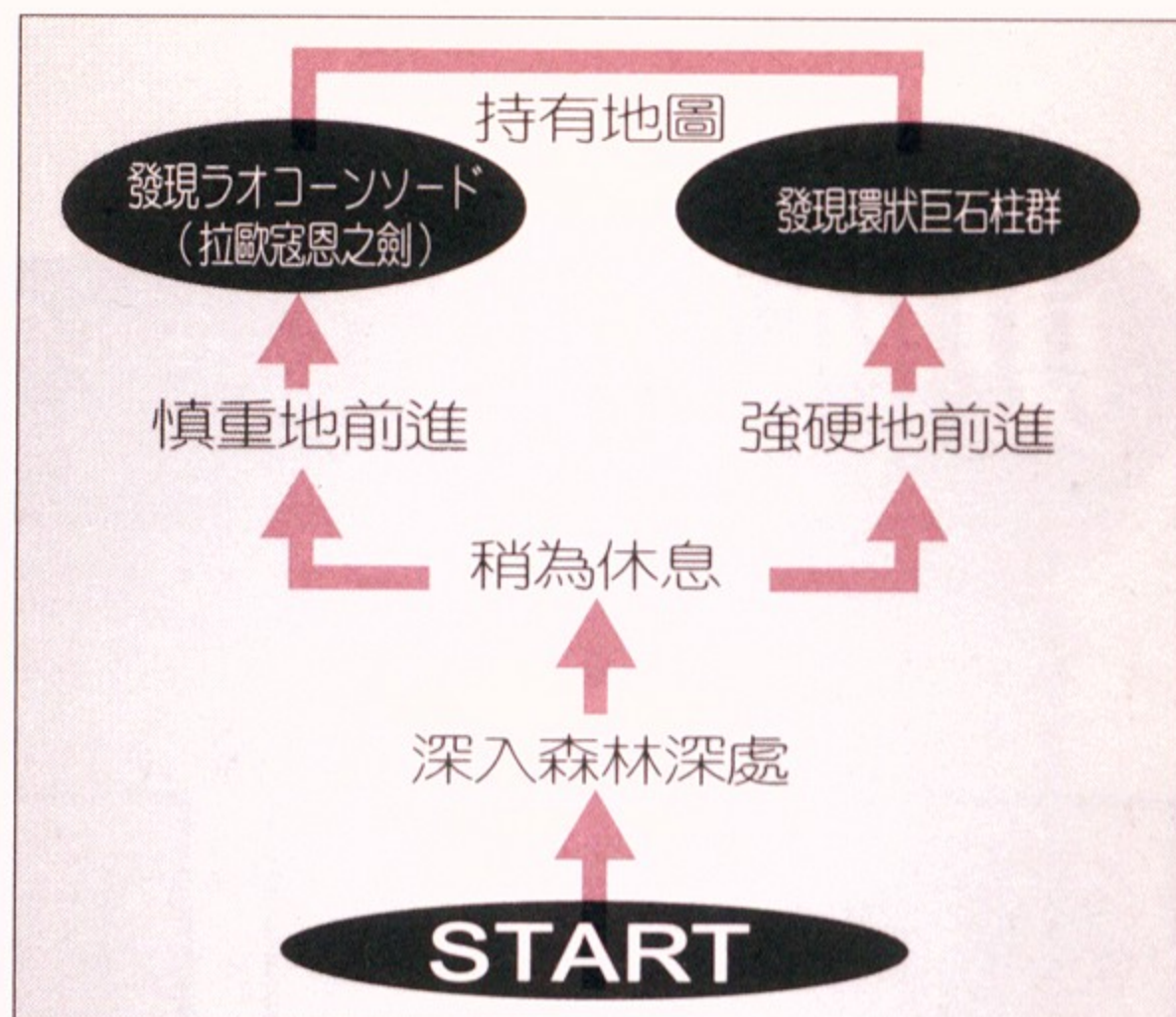

## 遺跡 羅馬競技場

都市：熱那亞（ジェノヴァ）

參考地圖：前往古代競技場的地圖（伊斯坦堡）

道具：金のディバイダー（純金兩腳規）

探索費用：金550 勢力值UP：5

1世紀時，由羅馬皇帝威斯帕夏奴建造的橢圓形競技場。完工於奇斯皇帝時。一共有4層，由下往上有歌利亞式、愛奧尼亞式、科林斯式的圓柱並列著，第4層有設置著科林斯式的柱子的飾。能容納5萬人的空間為其一大自誇。

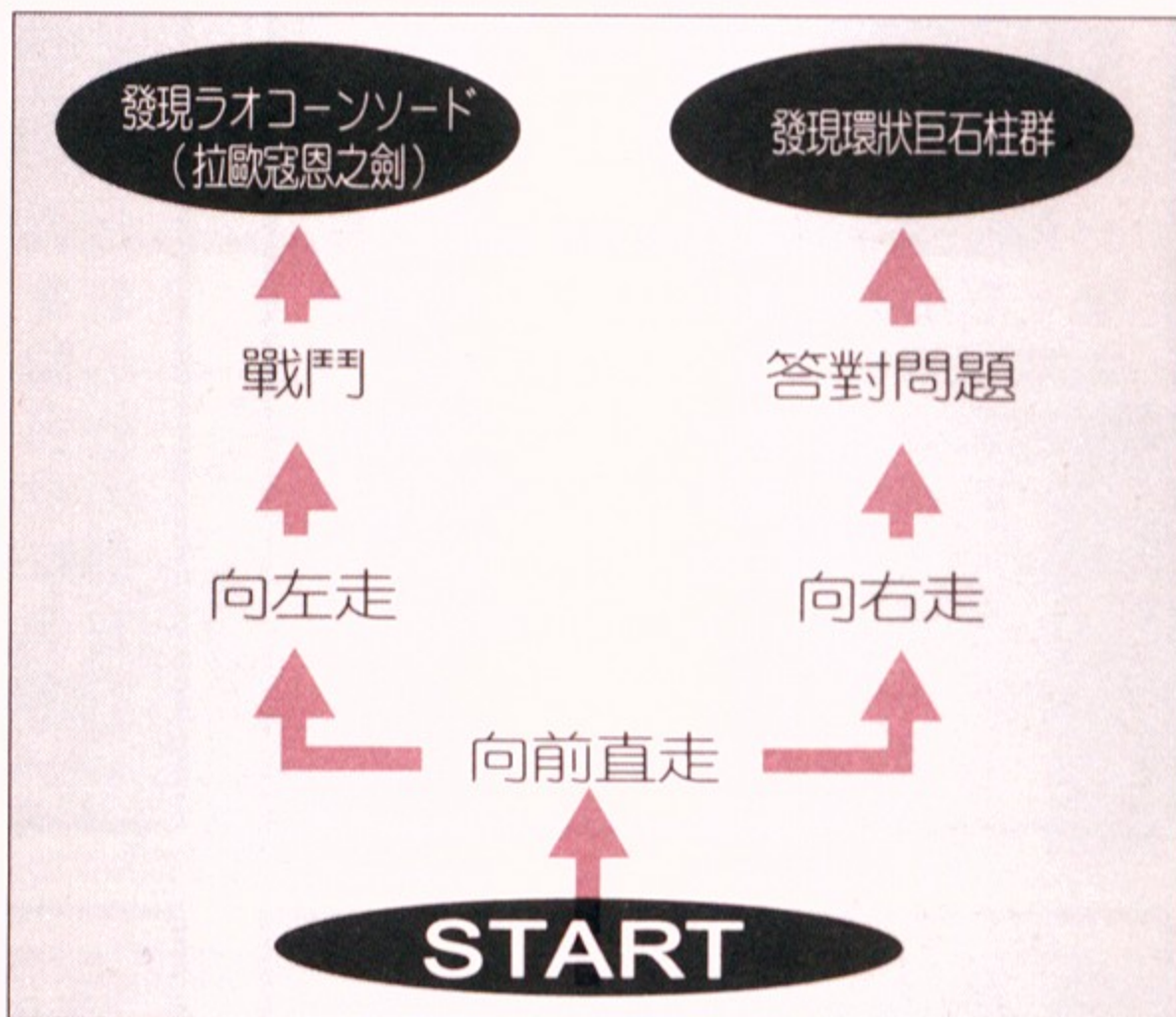

## 遺跡 紫禁城

都市：杭州

參照地圖：北京への地圖（往北京去的地圖）（京城）

道具：徽宗の北宋畫（宋徽宗的畫）

探索費用〔發生條件〕：金2000 勢力值UP：20

明、清時代的宮城。15世紀時，明成祖永樂帝由南京遷都於此，並以元朝的宮城為底，改建成紫禁城。城的前部是由進行著國家的祭天儀式的皇極殿、中極殿、建極殿，此三殿所構成，而後部稱為內廷的地方，則是天子的活動生活範圍。到了清代，紫禁城依然是清朝的京城。



## 遺跡 金閣寺

都市：長崎

參照地圖：黄金の寺への地圖（往黄金寺廟去的地圖）（卡利亥特）

道具：刃折りの武道著（折刃武道服）

探索費用：金100 勢力值UP：20

14世紀時，由室町幕府第3代將軍足利義滿，在京都北山的別墅內建造的三層的樓閣。也有另一個名字—鹿苑寺。金閣寺正如其名是用金箔裝飾的豪華絢爛的建築物，第1層、第2層是以平安時代的正殿建築模式為範本，而第3層是採用唐式和和式的表樣式，這或許就是受到中國文化影響的證據。



## 遺跡 洞窟修道院

都市：伊斯坦堡

參照地圖：岩窟集落への地圖（往石窟聚落去的地圖）（雅典）

道具：殘月のシヨテル（新月彎刀）

探索費用：金1000

勢力值UP：5

在土耳其的安那托里亞高原中央部的地下都市的遺跡。

發現了3個地下都市，其中最大規模的一個地下都市，甚至還有達到地下8層的建築構造。因此後代學者推論，當時大約有一萬五千人左右在這生活。學者推測其年代大約距今一千年前左右，但是依然無法完全解開它的謎。

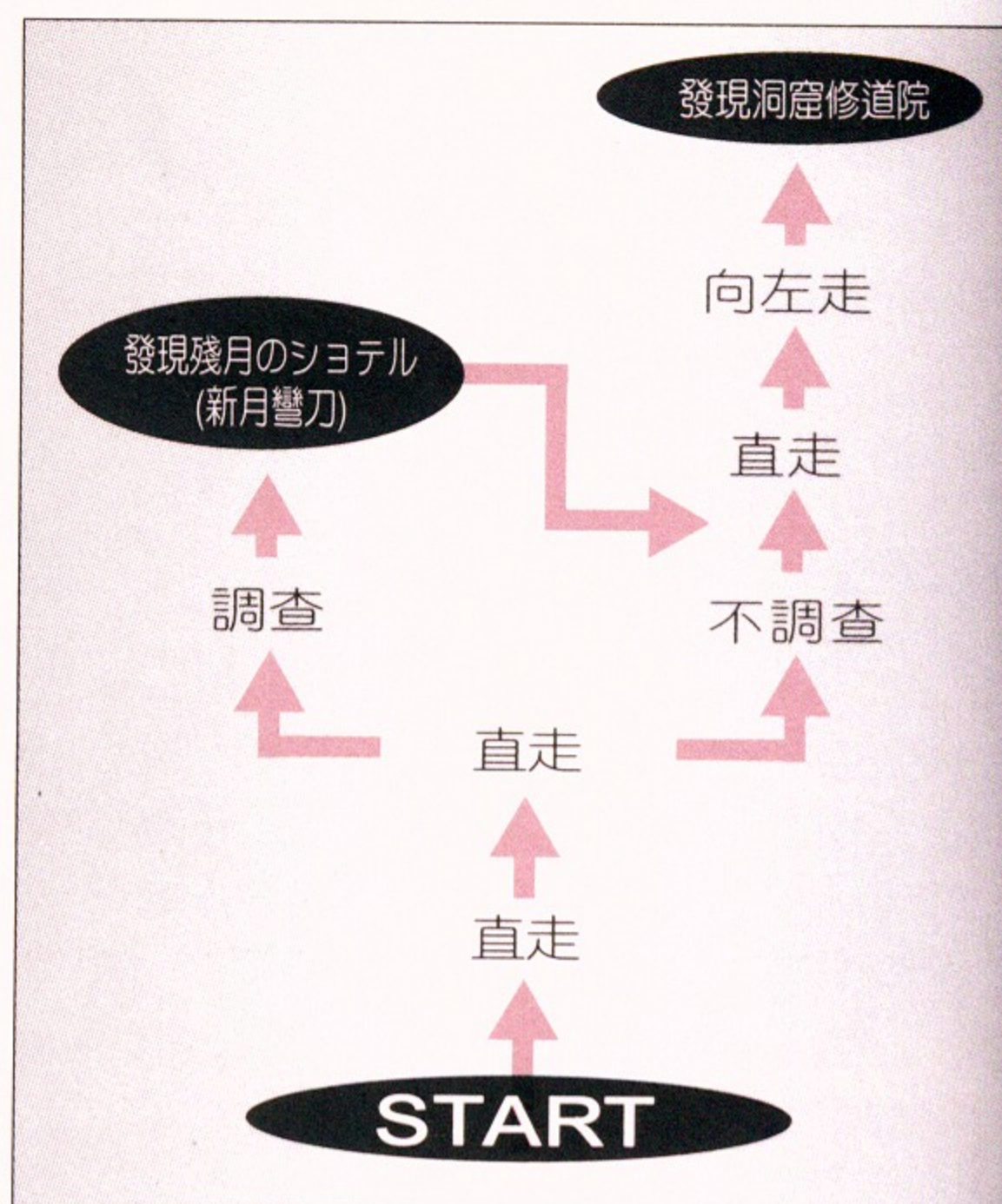

## 遺跡 巴士拉清真寺

都市：巴斯拉

參照地圖：王のモスクへの地圖（往王的清真寺去的地圖）（索法拉）

道具：星影の天球儀（星光閃閃的天球儀）

探索費用：金1500

勢力值UP：15

十六世紀末，薩法比王朝的夏·亞帕斯1世將首都由卡茲賓遷到伊斯法汗後，在其中心部——帝王廣場建立的建築物。遺跡的牆壁裝飾著許多阿拉伯風格的彩釉瓷磚。

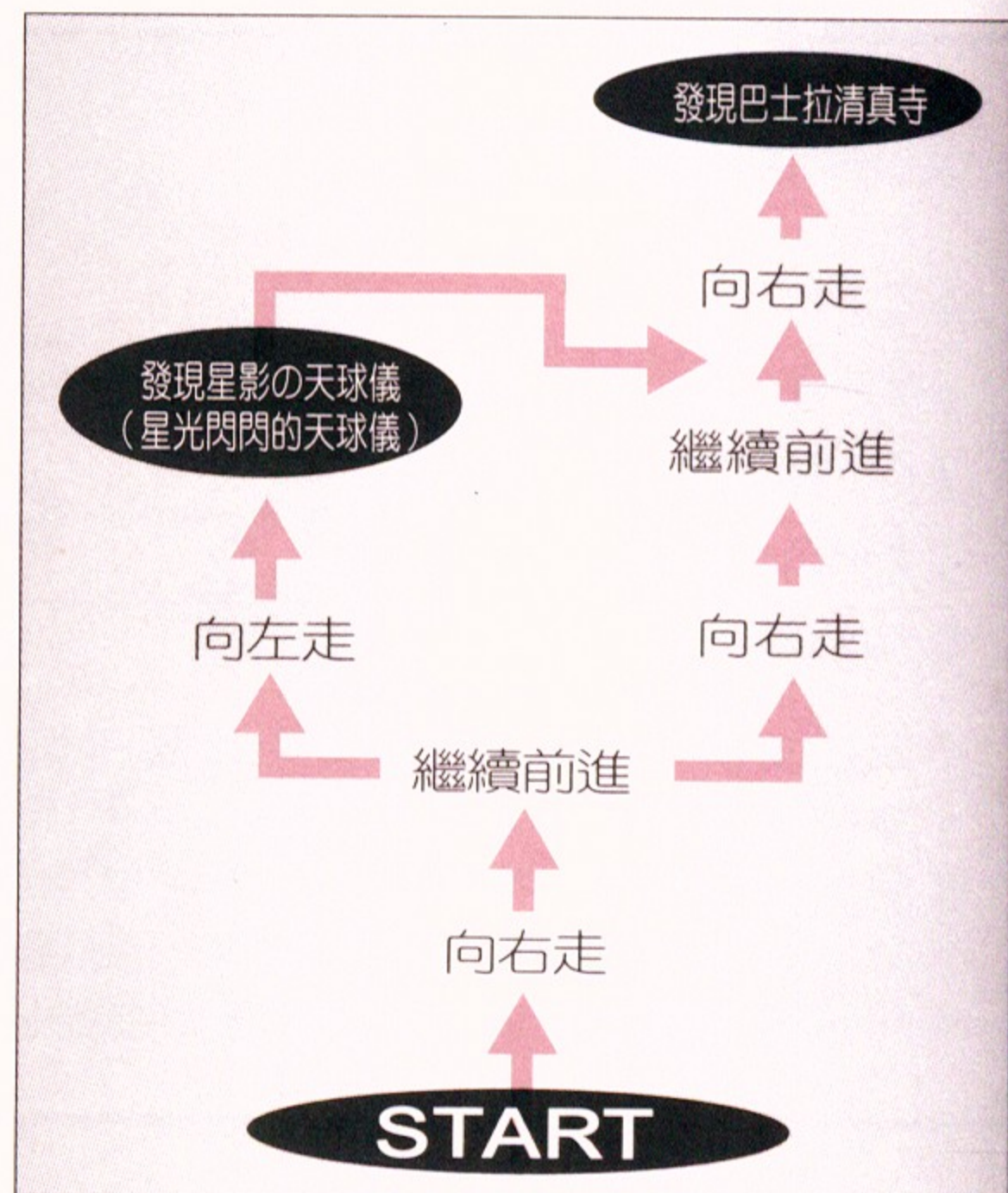

## 遺跡 吳哥窟

都市：麻六甲

參照地圖：古代寺院への地圖（往古代寺院去的地圖）（雅加達）

道具：大言壯語のくちばし（大言不慚的鳥嘴）

探索費用：金950

勢力值UP：20

在十二世紀時，由古代高棉王國的斯里亞巴圖曼二世所建立。以五個金字塔型尖塔為特色的寺院。據說這個形狀，是模仿世界中心——須彌山而成的建築。外壁有雕刻著許多纖細的雕刻，內部祀奉著印度教的比休努神。

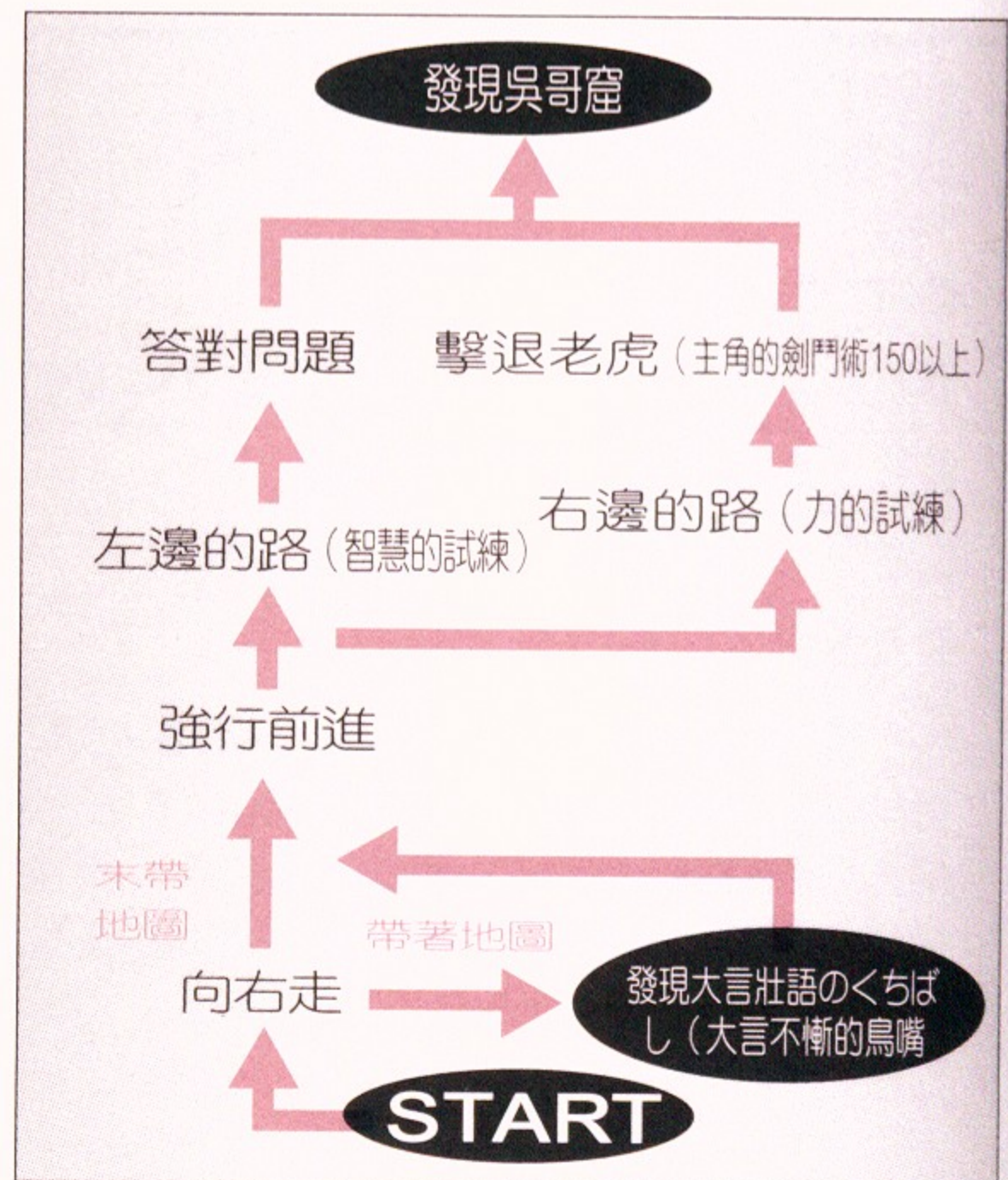

## 遺跡 武寧王

都市：京城

參照地圖：王の墓への地圖（往王陵去的地圖）（杭州）

道具：高麗青磁の香爐（高麗青磁香爐）

探索費用：金800

勢力值UP：20

百濟中期的王・武寧王的墓。位置在熊早丘陵的未山里古墳群的附近。武寧王陵是受到了中國南朝的墓制的影響的古墳，內部呈現拱型的設計。另外，在這墓中也發現了許多金的首飾、銅鏡、陶磁等寶物。

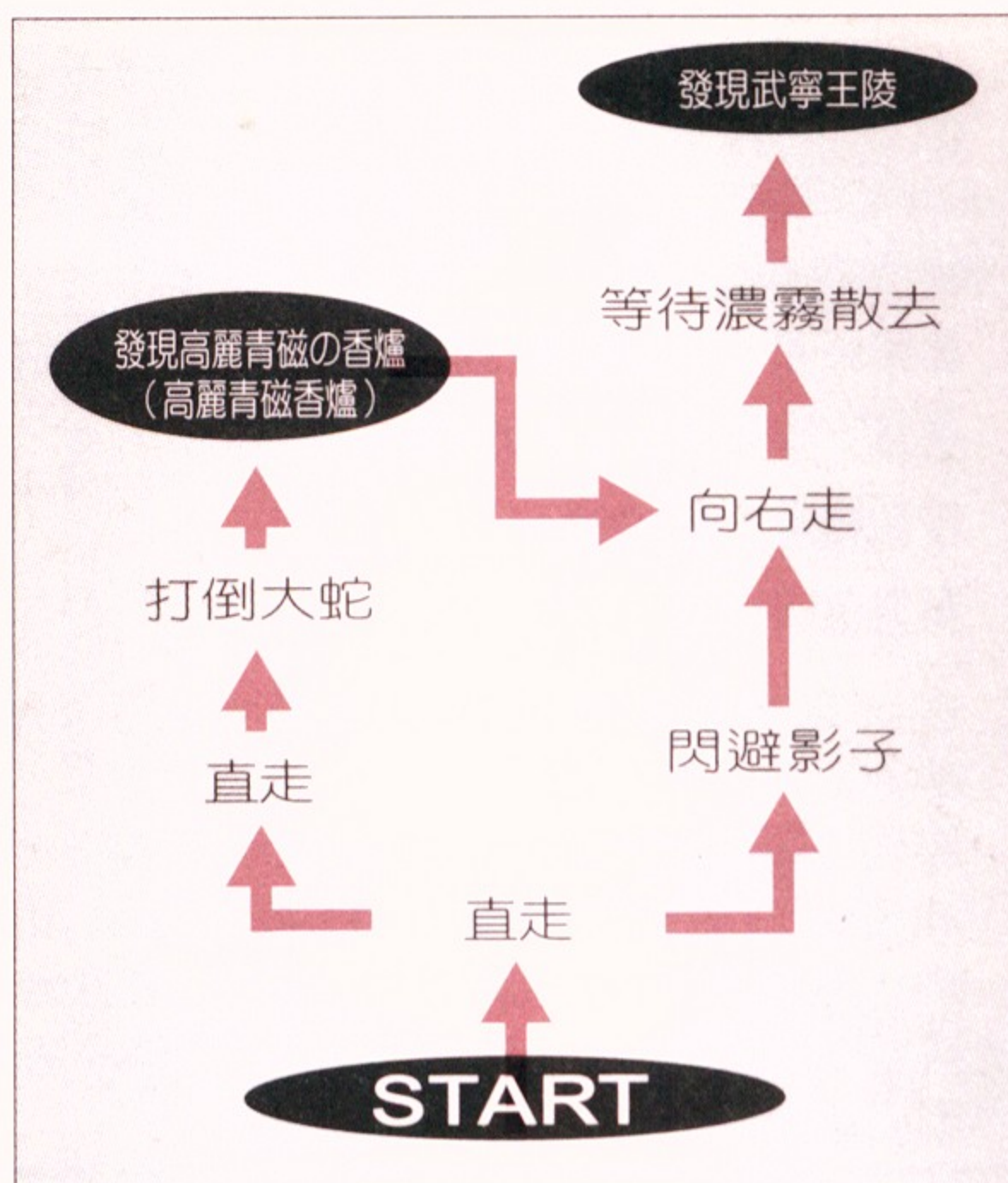

## 遺跡 圖拉戰士像

都市：哈瓦那

參照地圖：古代都市遺跡への地圖（往古代都市遺跡去的地圖）（雅加達）

道具：鍊金術の書（鍊金術之書）

探索費用：金1900

勢力值UP：15

這是在墨西哥的古代阿斯提克王國首都圖拉遺跡中的一尊戰士石像。在這遺跡區裡，另外還有許多如：科扎爾多魯的神殿、牆壁上刻著一些虎、鷲、蛇的浮雕等等，有價值的文化遺跡。另外，從這遺跡中可以推測當時阿斯提克王國，是個軍國家主義的王國。

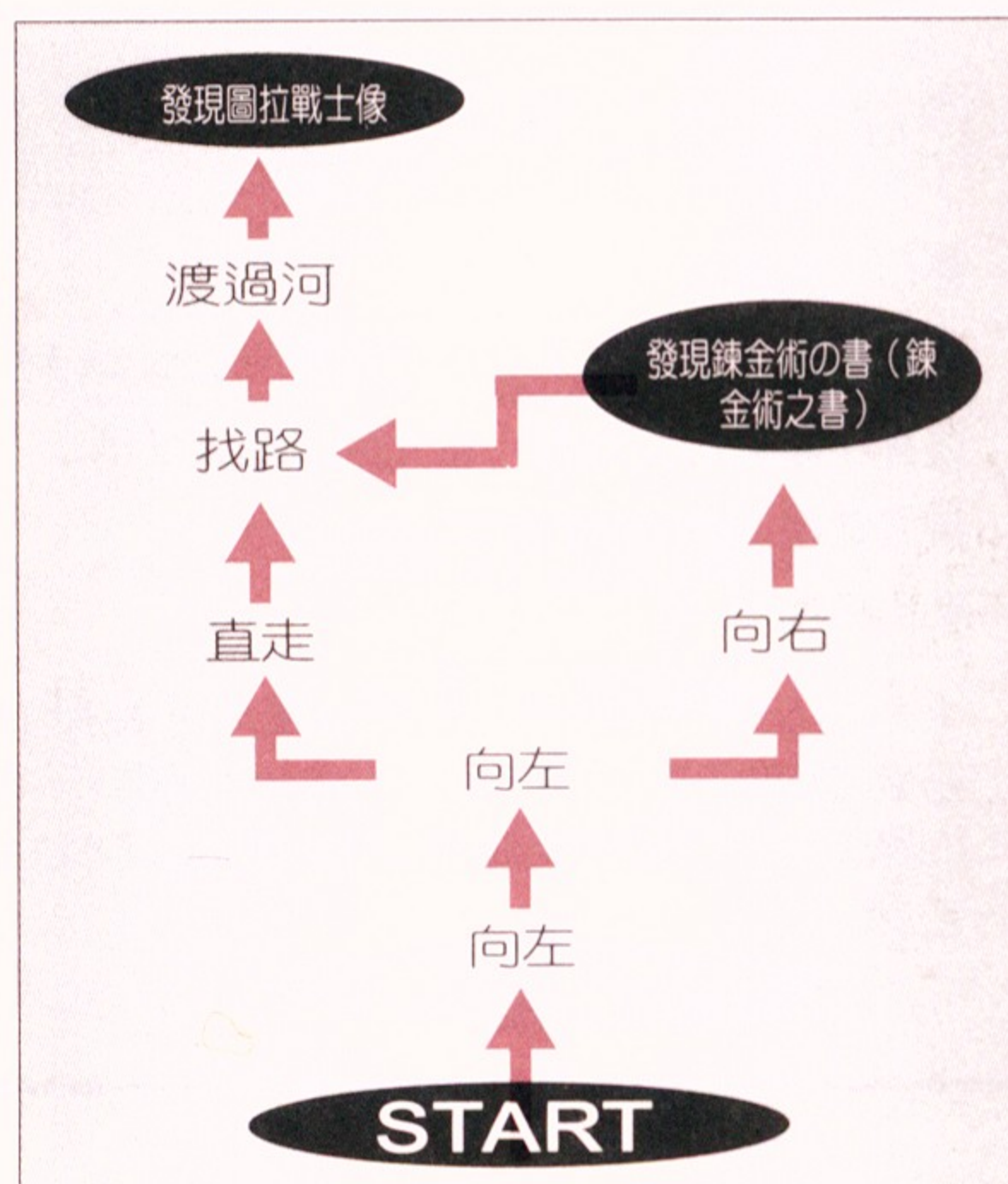

## 遺跡 太陽和月亮的金字塔

都市：委拉克路斯

參照地圖：アステカ王國への地圖（往阿斯提克王國去的地圖）（哈瓦那）

道具：翡翠大珠（翡翠大珍珠）

探索費用：金1400

勢力值UP：15

一世紀到七世紀之時，支配著由墨西哥高原至瓜地馬拉地區的提歐第瓦岡王國所遺留下的金字塔。被認為是在紀元前2世紀左右建造的建築。其中的「太陽的金字塔」更以其大規模著稱，它的體積甚至超越過埃及的金字塔。

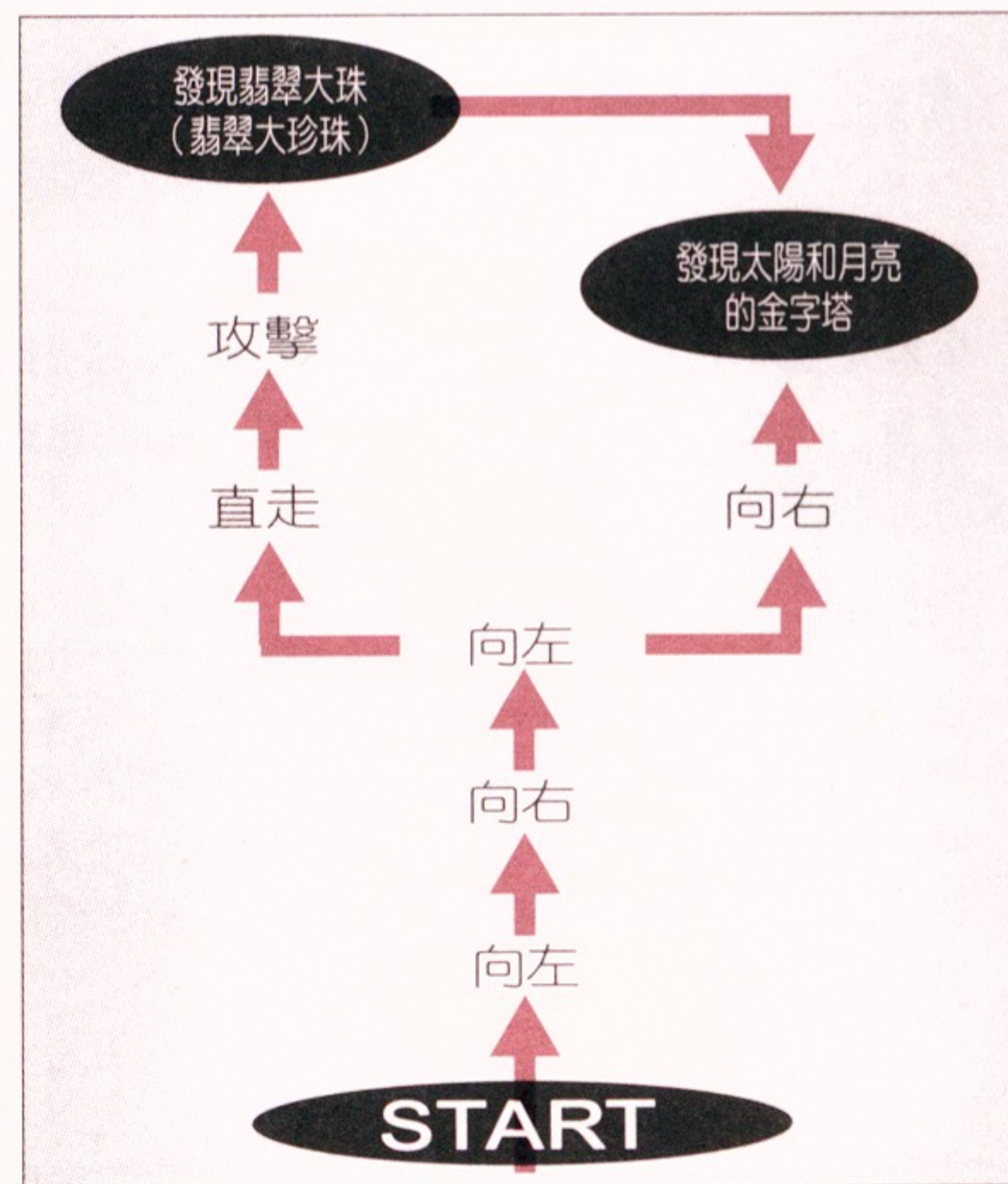

# 七海物語

— 航海裝備及商品名產 —

## Chapter 4

航海中必需的船舶，有近程、遠程、商用、冒險、戰鬥等不可缺乏的航行裝備，船隻、改造、船室……戰鬥中的武器、防具、買賣的商品、特產……也在此章中一一介紹。

大航海時代・基礎概要

# 武器 防具

## 一覽表

武器及防具對那些甲板上工作人員或衝鋒隊長來說是不可或缺的工具，不過這些道具和其他不同，它們在ギルド（同業公會）是買不到的。而是藉由在遺跡中發現或在事件中得到它們。

### 武器漆黒のレイピア（漆黒的西洋劍）

效果 24

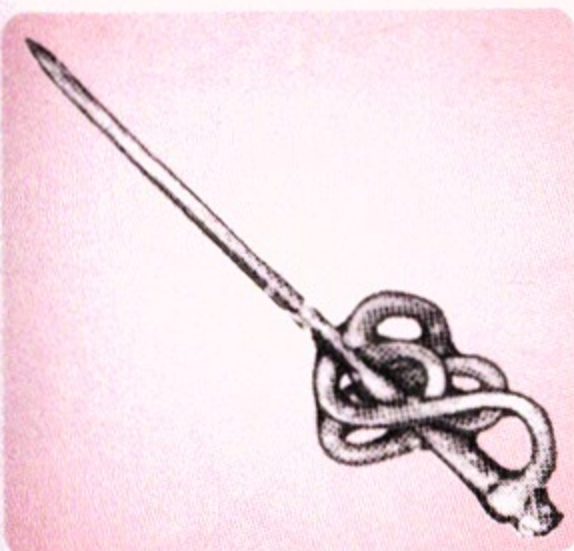

這把細長的劍，刀刃及柄的部份被塗滿了黑色，光澤亮麗。雖然沒什麼威力可言，但對甲板上的工作人員來說是綽綽有餘了。



### ローエン格林のサーベル（德國世紀傳說騎士之軍刀）

效果 44



據說是傳說中由白鳥所化身的騎士所佩帶的軍刀。它的刀刃比一般的劍還要長，而且也很銳利。  
〔發生條件〕  
・進入德國文化圈某條街上的廣場  
・クリスティナ（克莉絲汀娜）在主要艦隊裡

### ラオコーンソード（拉歐寇恩之劍）

效果 34



據說是希臘時代特洛伊的神官拉歐寇恩所使用寬刀刃的劍。讓甲板工作人員或衝鋒隊長帶在身上吧！

### 勇者のシミター（勇者曲劍）

**效果** 29



附有豪華裝飾的曲劍。一般被認為是勇者的證明。讓甲板工作人員或衝鋒隊長帶在身上會比較好。

### 殘月のショテル(新月彎刀)

**效果** 39

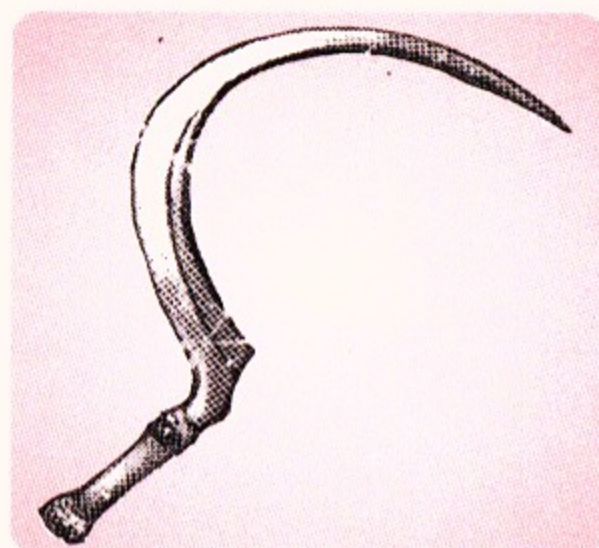

劍身彎曲成S型的刀。刀刃的部份散發著如黃金般的光輝，看起來像是新月。最好讓衝鋒隊長攜帶。

### 勇躍のベカトワ（勇氣之劍）

**效果** 27



拿在手上就會有一股勇氣充滿全身、不可思議的劍。在實戰中很派得上用場，建議讓甲板工作人員隨身攜帶。

### 黃金のカットラス（黃金指揮刀）

**效果** 15

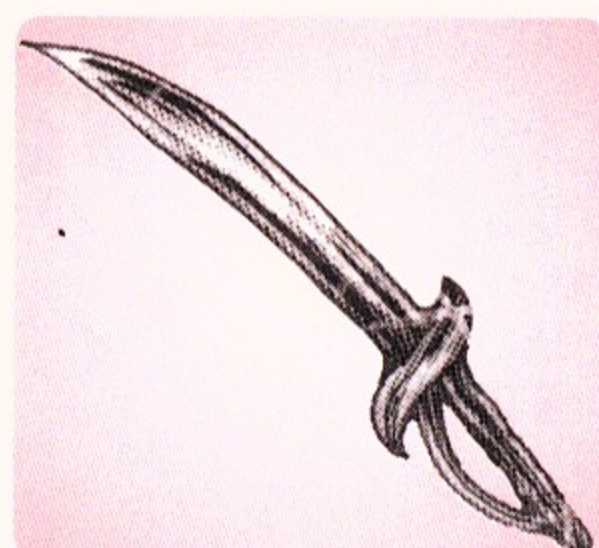

所有部份都是由黃金製造的軍刀，非常地重。雖然其外觀及價格與其威力不成正比，不過或許它也有一些了不起的作用。

### 掃滅のカッツバルケル（除惡之重劍）

**效果** 47

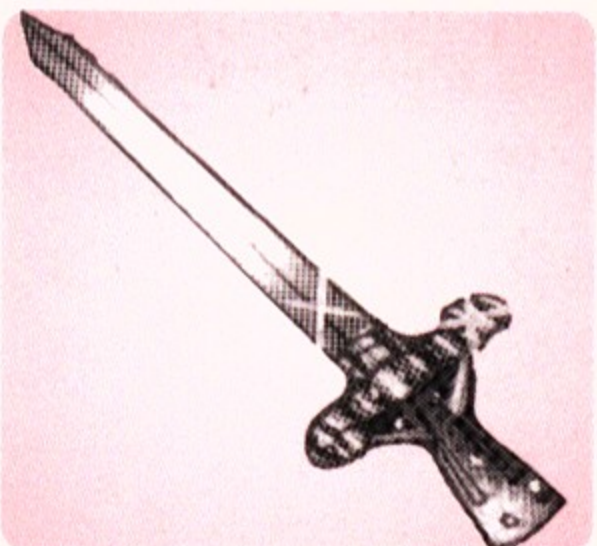

雖然外表看起來只不過是一把老舊的劍，這可是ゲルハルト(蓋爾哈特)以前所愛用的珍品。看是要讓伙伴帶著或當作是主角用的劍也可以。

[發生條件]

- ・艦隊停泊布魯日(ブルージュ)港。
- ・蓋爾哈特在主要艦隊裡

### 琉璃色のタルワール（琉璃色的印度式軍刀）

**效果** 32

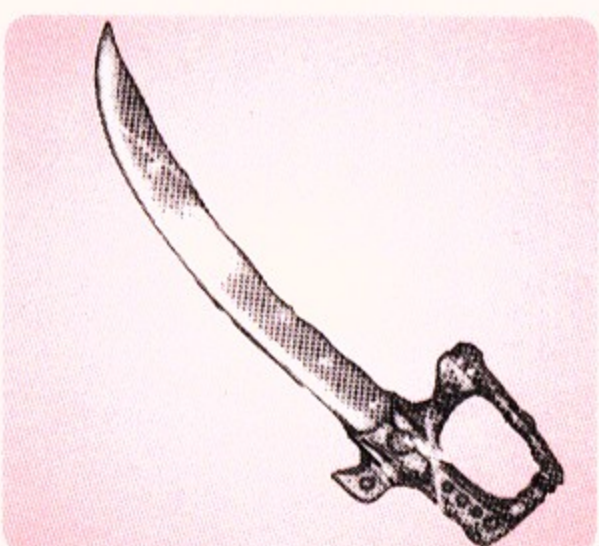

鑲有無數琉璃珠，印度製的軍刀。製造時期推斷為古代。讓甲板工作人員及衝鋒隊長帶在身上會比較好。

### 墮天使のカタール（墮天使的短劍）

**效果** 36

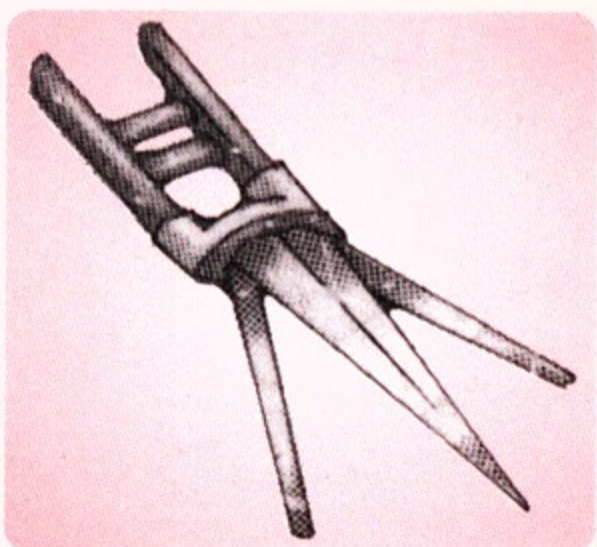

以其H形狀的劍柄為特徵的短劍。不管是顏色或裝飾都很與眾不同，至於其來歷則不詳。讓衝鋒隊長帶著會比較好。

### 忠誠のフォールジョン（忠誠掃刀）

**效果** 30

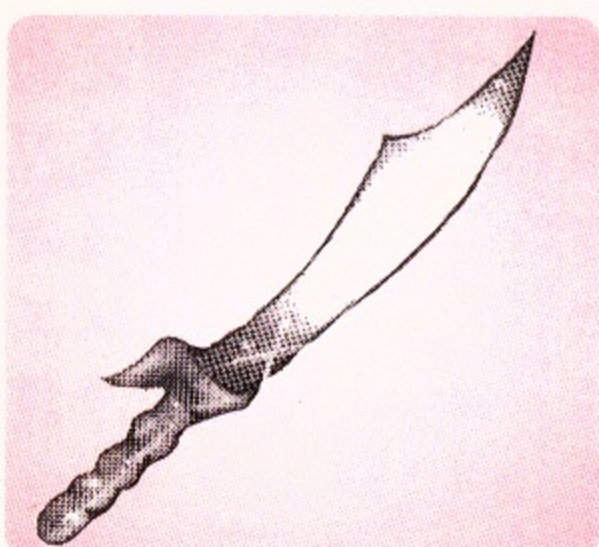

幅寬的偃月刀。據說某個艦隊的副官在當場砍倒欲慫恿背叛提督的船員時使用過這把刀。



## 血塗られたシャムシール（染血新月刀）

效果 43



刀刃部略帶紅色的新月形刀。其刀刃讓人會聯想到至今所吸來的血。最好讓那些比較靠得住的勇者帶在身上。

〔發生條件〕

- ・進入印度文化圈某條街的酒家裡
- ・アル（亞爾）在主要艦隊裡

## 白光のフランベルジュ（白光巨劍）

效果 33

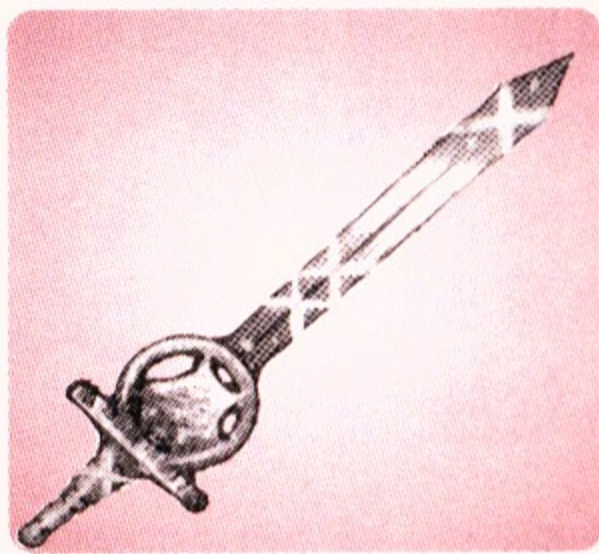

從刀刃處發出白色光芒的雙手劍。至於為何發光其原因不詳。讓衝鋒隊長帶著會比較好。

## 趙子龍の槍（趙雲的槍）

效果 52

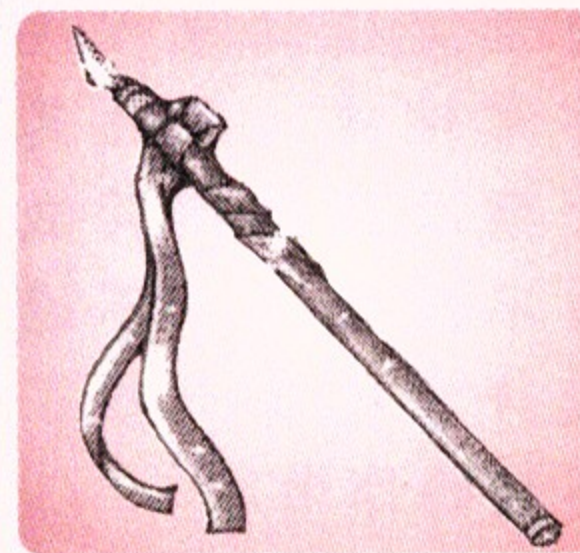

據說是三國時代蜀國名將趙雲所使用的。名為「龍膽」。不是相當厲害的強者可是無法靈活使用的。

〔發生條件〕

- ・進入杭州的同業公會
- ・每用10日

## ユダの魔劍（猶太之劍）

效果 50

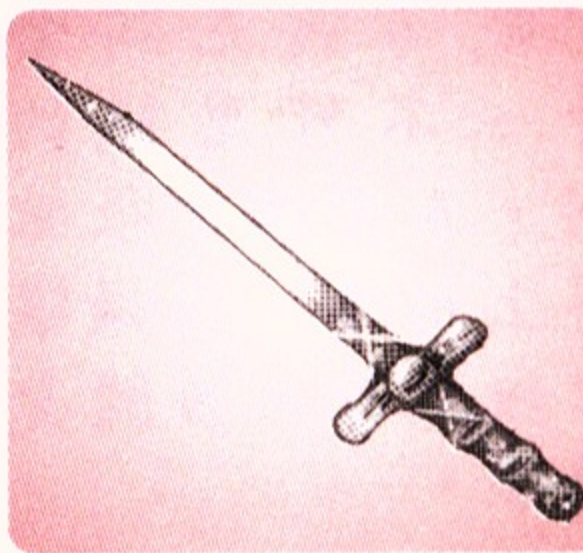

通稱為“背叛之劍”。看起來彷彿是被惡靈附身似的，令人感到一陣恐懼。最好讓靠得住的勇者帶在身上。

〔發生條件〕

- ・ジェナス（傑那斯）艦隊停泊在義大利文化圈內
- ・主要艦隊駛入某條街的同業公會

## 紅毛の女海賊の寶劍（紅髮女海盜之劍）

效果 41

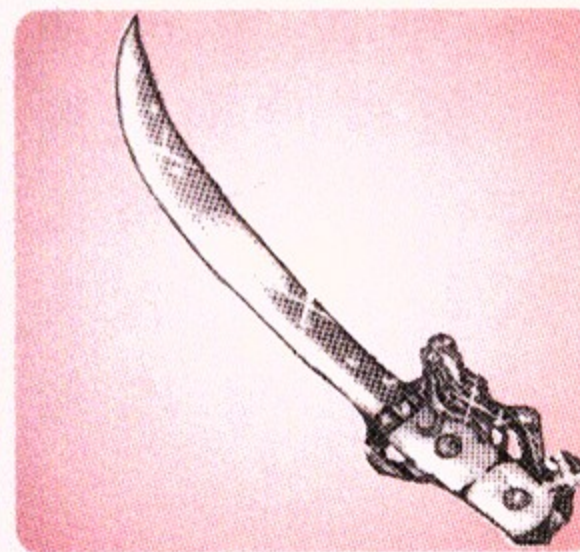

享有美女美譽的女海賊所使用過的劍。其銳利度當然不用說了，當做寶物來看也是價值連城。

〔發生條件〕

- ・進入塞爾維亞的酒家
- ・克莉絲汀娜在主要艦隊裡

## 償いのオルクリスト（報償之劍）

效果 40

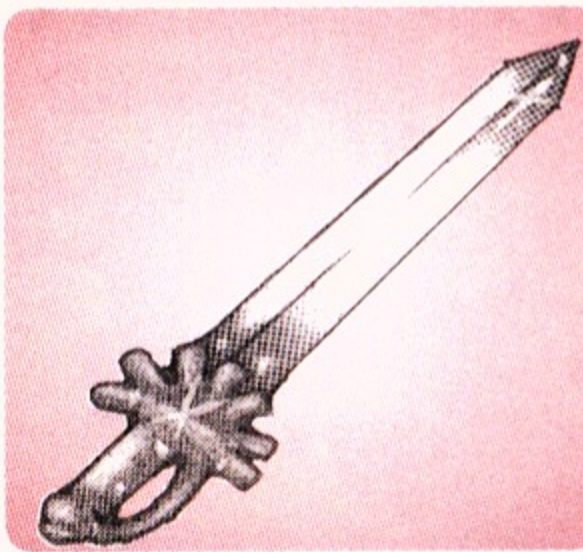

至上之劍。因為作戰失誤而使得最重要的伙伴死亡的將軍送給遺族當作謝罪的劍。唯有能幹的衝鋒隊長才更需要帶在身上。

## なまはげの包丁（剝皮妖怪的菜刀）

效果 19

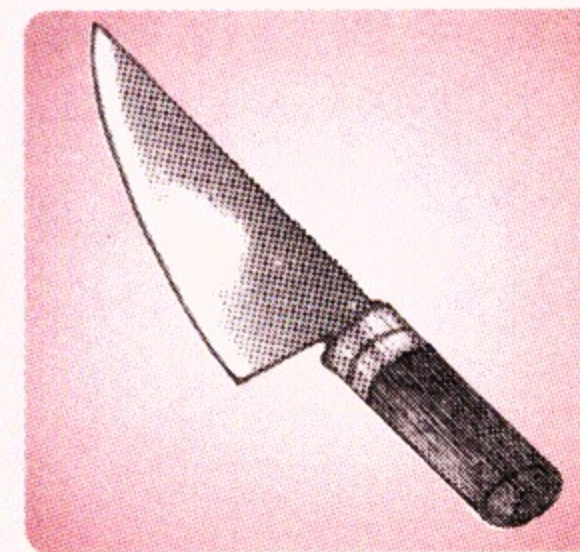

不可思議的菜刀。基本上是用在料理上，不過只要生氣的人一起它，這把菜刀即會搖身一變成強力武器。可以讓甲板工作人員帶在身上作護身用。

## ミノタウロスの斧（牛頭巨人之斧）

效果 37



大把的斧頭。聽說是傳說中擁有牛頭的怪物米陶樂斯所持有的強力武器。讓衝鋒隊長帶在身上會比較好。

〔發生條件〕

- ・進入クレタ（克里特島）的酒家裡
- ・エミリオ（艾米利奧）在主要艦隊裡

### ヴェパルハルバード（毒蛇斧槍）

效果 45



這把斧頭的柄為黑色的，尖尖的部份有點彎曲。雖然算是很出眾的武器，不過卻散發著奇怪的氣氛。最好讓甲板工作人員或衝鋒隊長帶在身上。

### トラロックのナイフ（托拉洛克的小刀）

效果 31

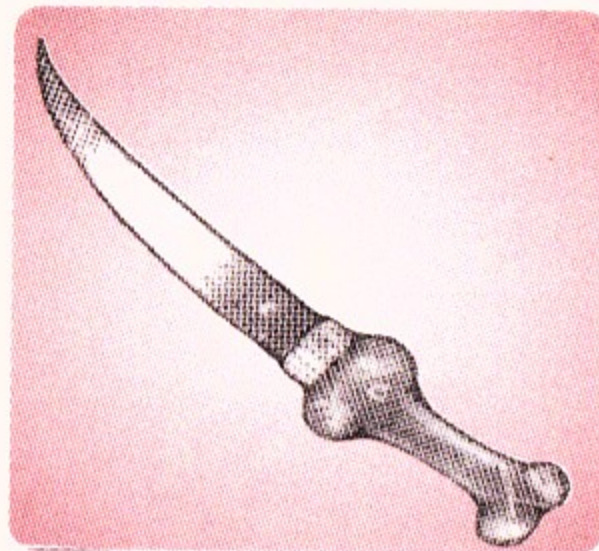

鮮藍色的刀。據說這刀有阿斯提克水神·托拉洛克的保護。最好讓甲板工作人員或衝鋒隊長帶在身上。

### アレスの聖槍（戰神亞雷斯之槍）

效果 54

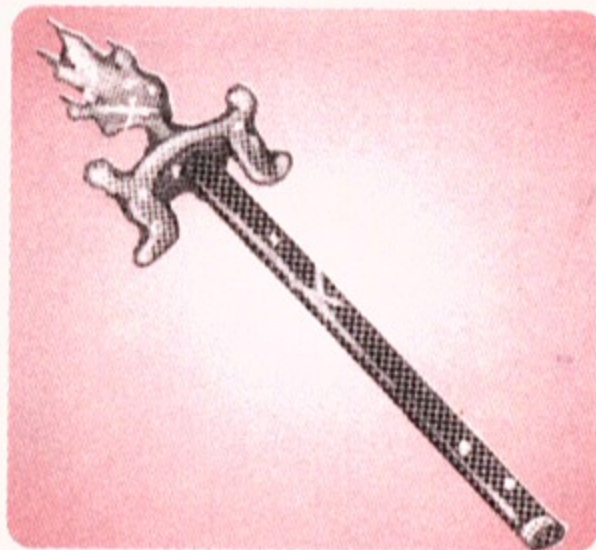

奧林匹斯山裡十二位眾神中其中之一、軍神亞雷斯所握有的傳說之槍。最具特徵的地方就是它所散發出的光輝讓人聯想到火焰。

〔發生條件〕

- ・進入伊斯坦堡的酒家
- ・イアン（伊安）在主要艦隊裡・ミネルヴァ之盾事件結束

### フビライの大剣（忽必烈之劍）

效果 48

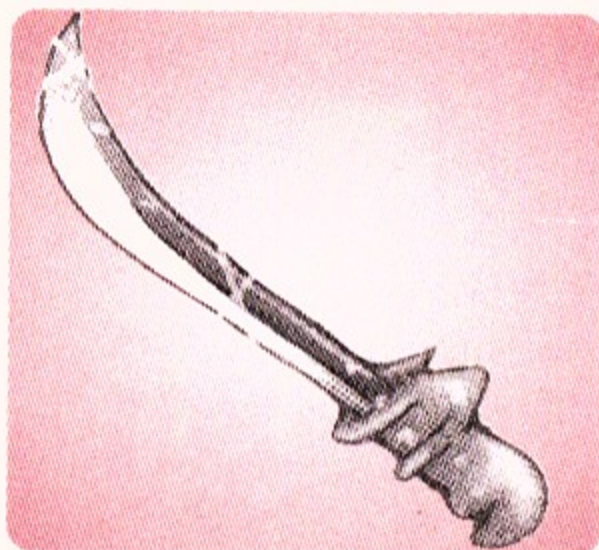

蒙古英雄忽必烈汗所曾使用的大劍。從上面揮下來時的那股威力非常驚人。

〔發生條件〕

- ・進入泉州的廣場
- ・持有証明為非洲霸者的「アクスム（亞克斯姆）王金印」

### 妖刀村正

效果 60

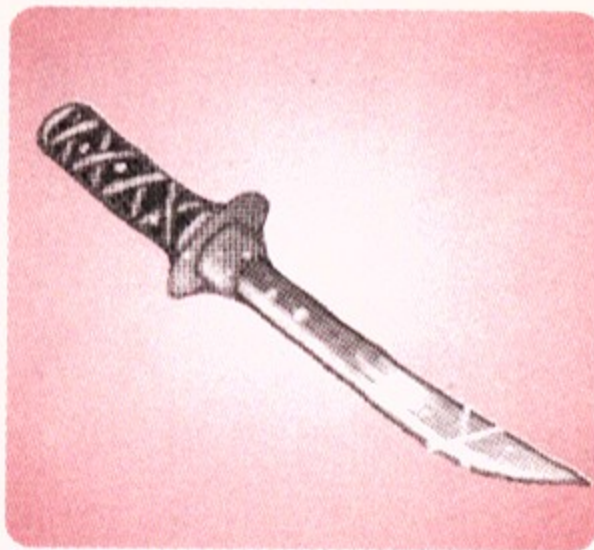

散發一股令人生懼妖氣的日本刀。銳利度是很了不起，不過聽說是一把持有它的人會發生事情的魔劍。

〔發生條件〕

- ・行久的艦隊停泊在日本文化園街內
- ・主要艦隊進入某條街的同業公會

### 聖劍エクスカリバー（聖劍——石中劍）

效果 57

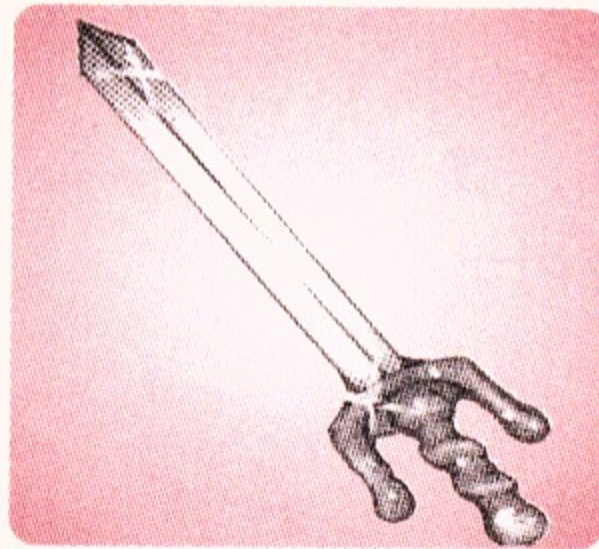

擁有強韌刀刃，能劈碎岩石的聖劍。據說是英國傳說之王亞瑟曾佩在腰上的夢幻珍品。

〔發生條件〕

- ・進入ブリストル（布里斯特）的廣場
- ・主角的劍門術在200以上

### 蒼き木堅の盾（藍橡木盾）

效果 24

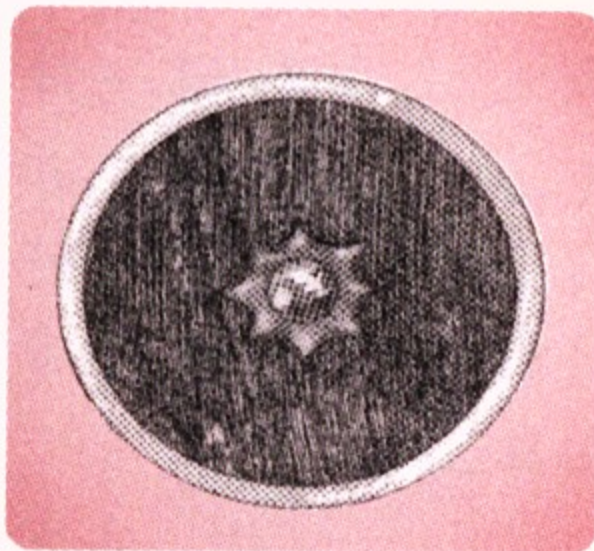

又圓又小的盾。非常地堅固，而且是由不可思議的藍色橡樹所做的。讓甲板工作人員隨時帶著會比較好。



### シルバーサレット (銀製頭帶)

效果 22

表面被一層銀箔覆蓋，散發出美麗的光輝。是輕巧的防具之一。

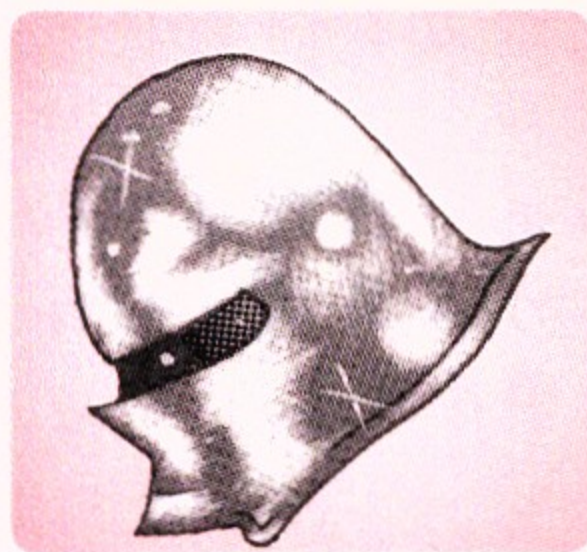

### アルマジロの鐵皮 (犛狻鐵皮)

效果 18

由大片犛狻的皮所做成的盾。除了非常輕巧之外，其堅固程度也不遜於鐵。即使對自己技術沒有信心的人也能揮動自如。

[發生條件]

- ・進入マスカット (馬斯喀特) 的出港所
- ・サムウェル (薩姆威爾) 在主要艦隊裡

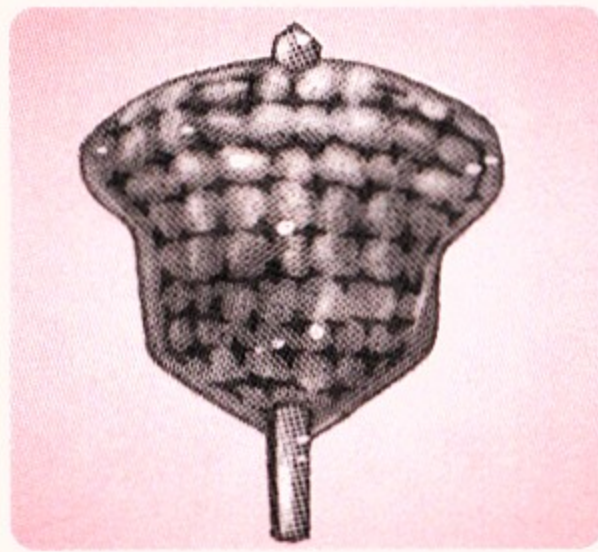

### 巨大ゾウガメの盾 (象龜殼之盾)

效果 23

是由巨大象龜的殼所作成的盾牌。其堅硬程度遠非二流礦石打造的盾可比較。最好讓甲板工作人員帶在身上。

[發生條件]

- ・進入馬尼拉的交易場所
- ・薩姆威爾在主要艦隊裡
- ・「犛狻鐵皮」事件結束

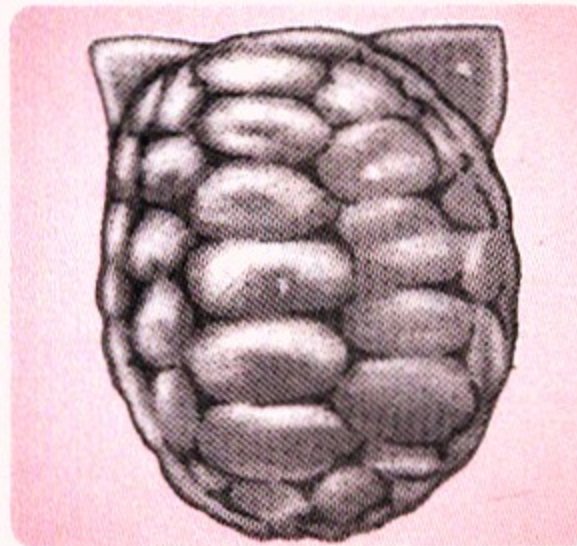

### 不死鳥のバシネット (鳳凰頭盔)

效果 38

部份做得如鳥嘴尖凸形狀的頭盔。其呈現如飛鳥拍翅飛翼姿態的裝飾，表現出不畏死的精神。

[發生條件]

- ・進入ケーブタウン (開普敦) 的出港所
- ・薩姆威爾在主要艦隊裡
- ・「巨大ゾウガメの盾」事件結束

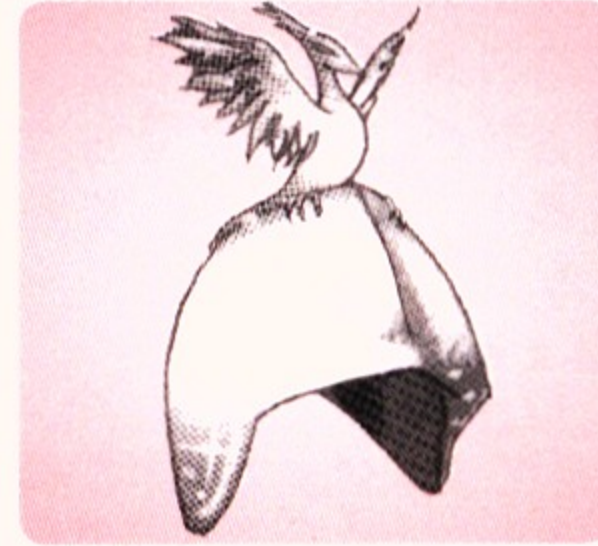

### 刃折りの武道著 (折刃武道服)

效果 33

輕巧且強韌的武道服。聽說可將對方砍來的劍刃折斷。是衝鋒隊長必備的防具之一。

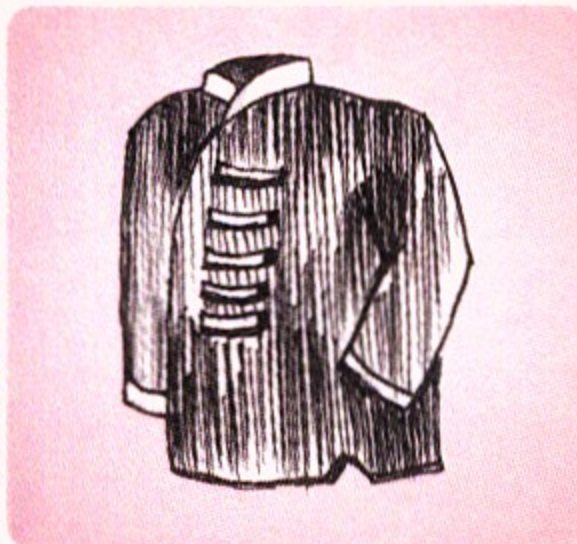

### 精靈のドレス (精靈洋裝)

效果 26

這般純白的洋裝，一穿在身上心裡就會感到一股溫暖。另有傳說穿它在身上的人會受到精靈的保護。是個輕巧方便的防具。

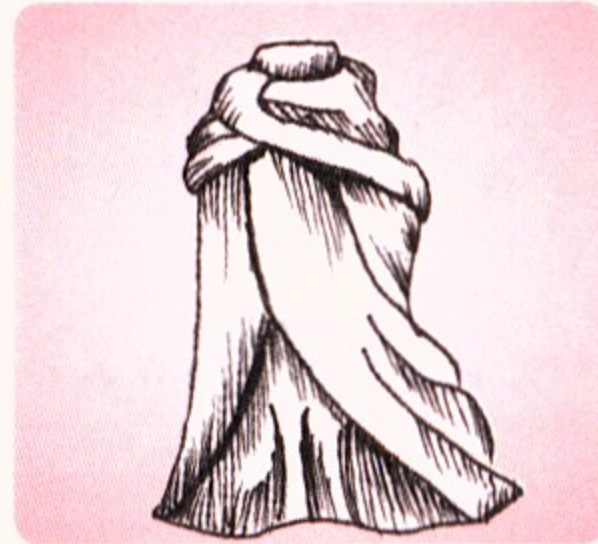

### カネムの勇士の盾 (卡內姆勇士之盾)

效果 26

十一世紀，在非洲中部的繁榮國家卡內姆的戰士們所使用的堅固盾牌。最好隨時讓甲板工作人員及衝鋒隊長帶在身上。



### 爽涼なる鎧 (涼爽的鎧甲)

效果 34

透風性最好的鎧甲。穿上這件鎧甲的人就會感到一陣爽涼。其強度也非同小可，所以最好隨時讓衝鋒隊長帶在身上。



## 深紅のリングメイル (深紅鎖鏈甲)

效果 36

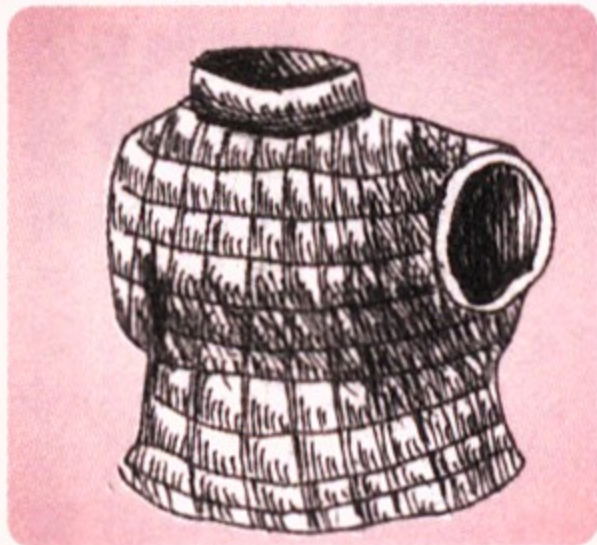

接連著環圈而增加強度的鎧甲。從前在戰鬥中曾放出火紅的光輝，因此留下了「將它穿在身上的騎士會受到神的保護」這樣的傳說。

## 狂信者のキュイラス (狂信者的護甲)

效果 28

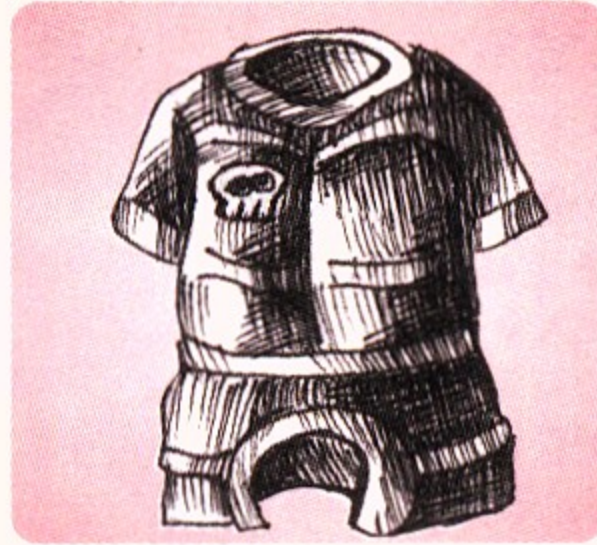

據說這件鎧甲曾被一個陷入怪異迷信的騎士穿過。它的設計風格相當地低俗。最好讓甲板工作人員及衝鋒隊長帶在身上。

## 孔雀のかたびら (孔雀鎖子甲)

效果 31

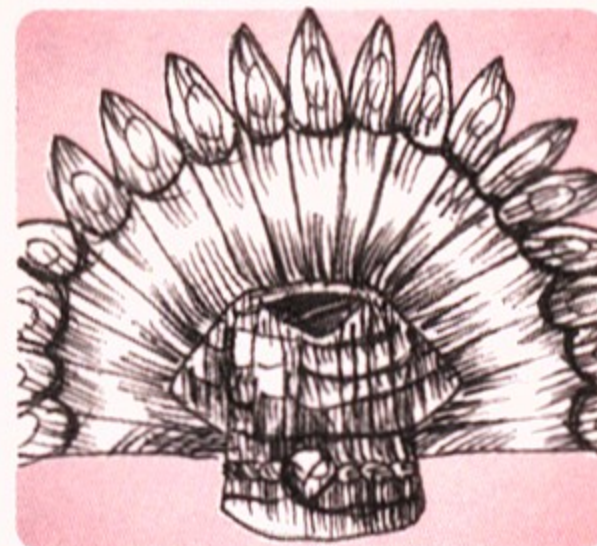

在背上插上孔雀羽毛，花俏的鎖子甲。雖然它的美麗吸引人的目光，但它的強度很差。是以引人注目而非實用性為考量而做的。

〔發生條件〕

- ・入港於ブルージュ (布魯日)
- ・每個月1~15日期間
- ・薩姆威爾在主要艦隊裡
- ・「不死鳥のバシネット」事件結束

## ティムールの鎖かたびら (帖木爾的鎖子甲)

效果 37

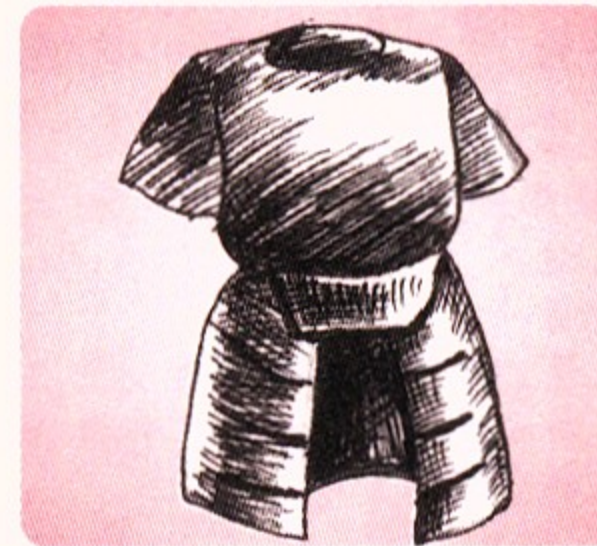

講究實用性但有些重的鎖子甲。是在十四世紀繁榮的帖木爾帝國之王鐵木爾所穿的東西。

〔發生條件〕

- ・伊安的艦隊停靠在阿拉伯文化園街內
- ・主要艦隊加入某條街的同業公會

## ぬけ忍の黒装束 (忍者的黑衣)

效果 41



東洋忍者所穿著的黑色裝扮。這種防具有輕巧且不顯眼的優點。最好裝備於對自己技術有自信的人身上。

〔發生條件〕

- ・加入位於地中海某條街上的同業公會
- ・行久・安傑羅在主要艦隊裡

## トゥーラ戰士の兜 (圖拉戰士的頭盔)

效果 30

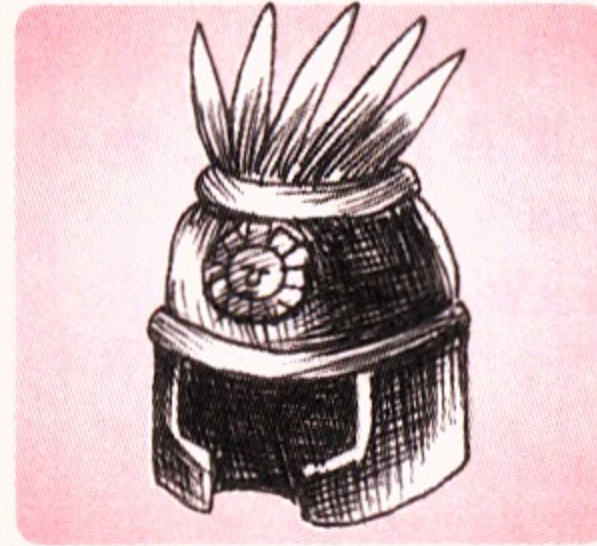

傳說古代阿斯提卡的圖拉族戰士在戰鬥中所戴的頭盔，聽說戴上就能振奮鬥志。

## ジャガー神の宿る胸著 (有美洲虎神寄宿的護胸裝)

效果 40



使用巨大美洲虎毛皮所做成的高級護胸裝。也有人說是傳說中的美洲虎神所授予的。

〔發生條件〕

- ・入港於チュニス (突尼斯)
- ・每個月16~30日期間
- ・「孔雀かたびら」事件結束

## 琥珀色のブリガンティ (琥珀色的護胸)

效果 43

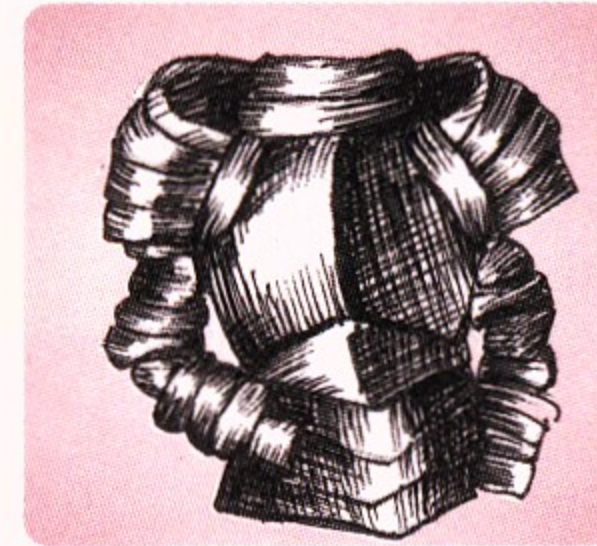

帶有黃色光澤的不可思議鎧甲。是個優越的防具，但不論其材料或製造時期都仍然迷雲密佈。推薦給對自己有信心的人。

〔發生條件〕

- ・進入ヴェルデ (綠角) 港
- ・持有琥珀
- ・シャルル (夏路) 在主要艦隊裡

## 女帝のガウン (女皇的法衣)

效果 45

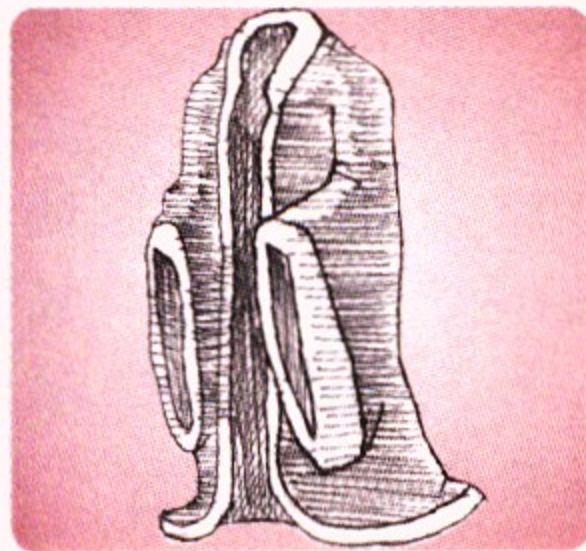

外觀雖然令人恐懼，但是個很棒的防具。據說它有一段不吉利的過去，是某個專橫無道的女帝在被暗殺時穿的。

〔發生條件〕

- ・進入マラッカ (麻六甲) 的酒家裡
- ・アル (亞爾) 在主要艦隊裡
- ・將禮物「シャクンタラー (天女傳說)」交給ルシア (璐西亞)

## 背徳のバンティッドメイル (背徳半身鎧)

效果 50

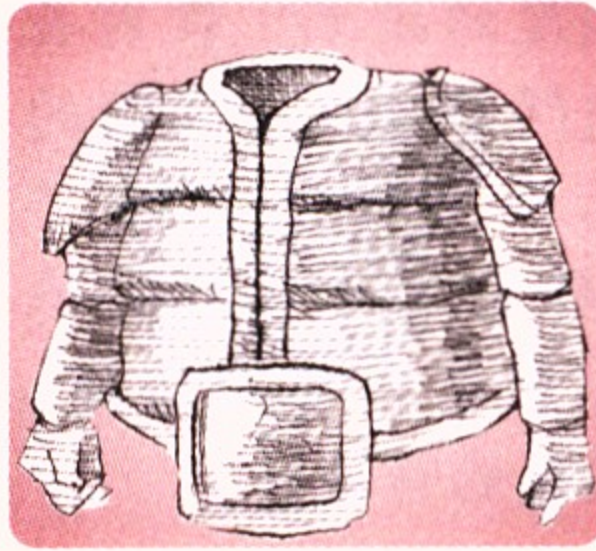

外觀看起來讓人毛骨悚然的鎧甲。從某個將靈魂賣給惡魔來換取力量的騎士的遺物中發現的。據說它也會挑用主。

〔發生條件〕

- ・進入アレキサンドリア (亞歷山大) 的遺跡裡
- ・バシヤ (巴夏) 軍滅亡

## アッティラスーツ (阿提拉裝)

效果



至上的鎧甲。為震驚歐洲的古代奔族之王阿提拉所穿的防具。是個非常棒的精品。

〔發生條件〕

- ・進入ラグーサ (拉古札) 廣場
- ・曼艾爾在主要艦隊裡
- ・チェントリオネ商會沒有以獨立勢力形態生存

## 教經の胴丸具足 (教經的武具)

效果 48

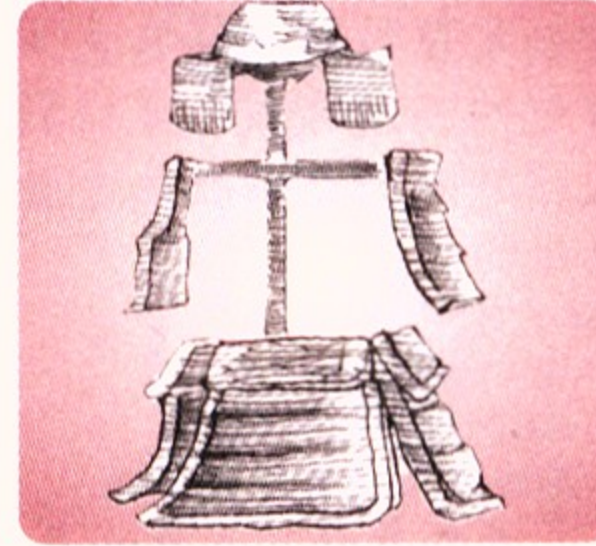

據說是平家武將・平教經在壇之浦溺水時身上所穿的防具。是個求之不得的珍品。

〔發生條件〕

- ・進入大阪港
- ・蓋爾哈特在主要艦隊裡
- ・進入長崎的出港所
- ・蓋爾哈特在主要艦隊裡

## サラディンの銀の鎧 (薩拉丁的銀色鎧甲)

效果 58

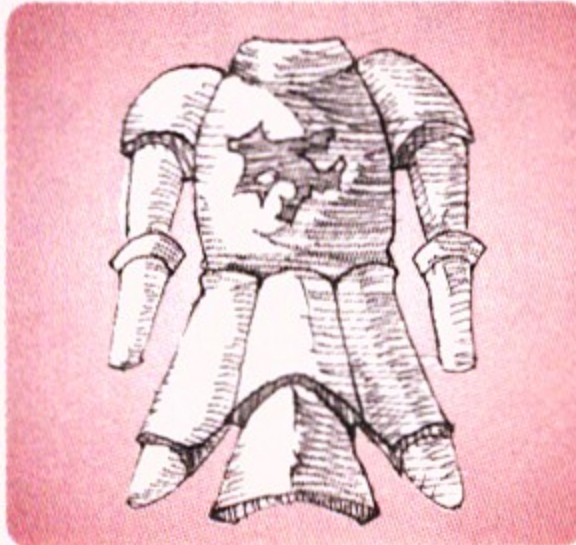

伊斯蘭教英雄薩拉丁與對手十字軍對戰時所穿的鎧甲。據說是兼具義、德之士的證明。

〔發生條件〕

- ・進入ベイルート (貝魯特) 廣場
- ・亞爾在主要艦隊裡

## メデューサの盾 (蛇髮女妖之盾)

效果 52

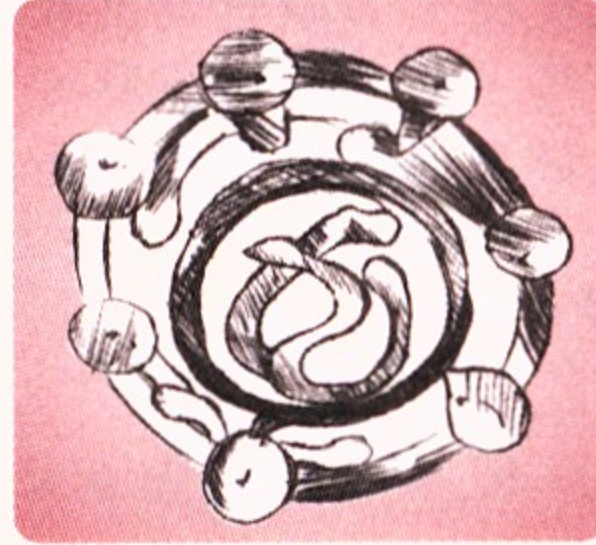

外觀看起來很可怕，但它可是個很了不起的盾牌。是以梅杜薩的頭髮為藍圖而做成的。藏有說不出的無比威力。

〔發生條件〕

- ・進入バスラ (巴斯拉) 酒家
- ・亞爾在主要艦隊裡
- ・將禮物「陶器のイヤリング (陶製耳環)」交給サフィア (莎菲亞)

## ミネルヴァの盾 (米涅瓦之盾)

效果 48

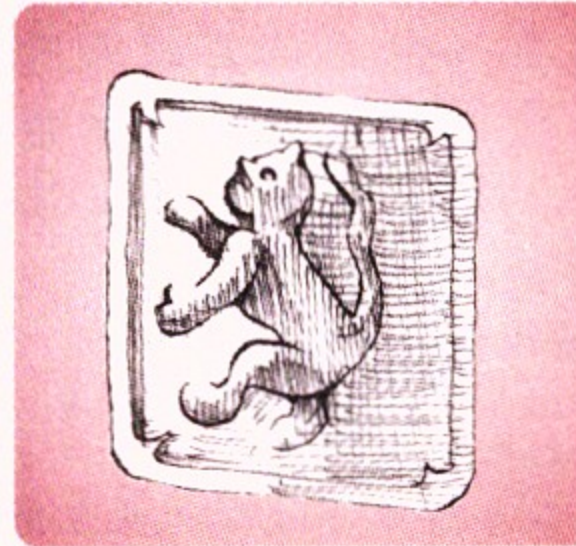

會自己發出閃耀光輝的不可思議之盾。傳說是奧林匹斯中十二位眾神其中之一・戰之女神米涅瓦的裝備。拿來當主角的防具是最適合不過了。

〔發生條件〕

- ・進入地中海海域
- ・弗里奧在主要艦隊裡
- ・克莉絲汀娜的艦隊停靠在東南亞海域

## カール・マルテルの甲冑 (卡爾・馬爾泰的盔甲)

效果 60

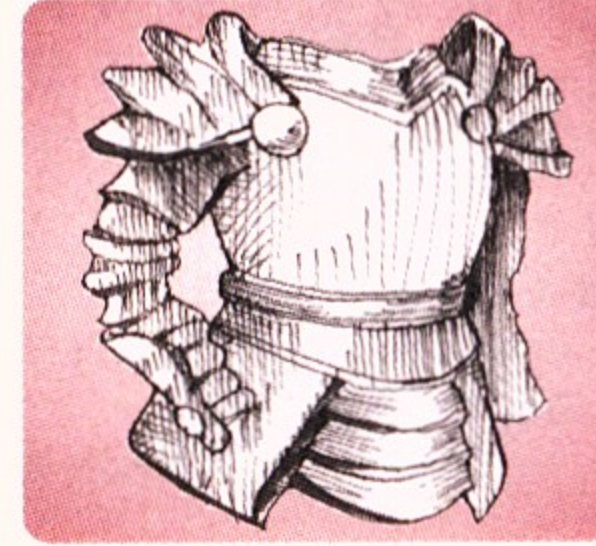

法蘭克王國的卡爾・馬爾泰在提里坡底之戰中所穿的鎧甲。如王者一般的堅毅不拔，且是個精雕細琢的上品。

〔發生條件〕

- ・進入ナント (南特) 廣場
- ・蓋爾哈特在主要艦隊裡
- ・持有非洲霸者之證「亞克斯姆王金印」
- ・持有東亞霸者之證「秦始皇的長信宮燈」

# 海上戰鬥



## 編成地方艦隊

地方艦隊的成立必須花費一筆高額の資金，不過如此就能讓夥伴們在交易・戰鬥等方面一展長才了。

### 地方艦隊的編製&指示

在造船所可以組織地方艦隊。所謂地方艦隊是指讓成爲伙伴的角色擔任提督，然後率領整個艦隊。而且還可以和主角的艦隊分開行動，看是要交易或攻擊街鎮或敵人艦隊。最多可以組織六艘艦隊，而每一艦隊所需的運用資金各爲十萬元。

關於地方艦隊的設定，先選擇負責艦隊的伙伴及船隻，然後再設定其行動的目的就可以了。經由委派艦隊提督的判斷，從進

行交易或投資的「海域委任」、簽完契約的那條街的海洋上駐留，防備敵人來襲的「哨戒」、在簽完契約的那條街的港口停靠「寄港」、攻擊沒有簽契約的街道，削減敵人勢力佔有率的「街攻擊」四種目的中來作選擇。

再者，還有一些讓伙伴角色當地方艦隊提督的話才能得到的道具，像「帖木爾的鎖子甲」「古普達的聖獸」「妖刀村正」等等。如果有多餘的資金，不妨去試試。

→「海皇的怒吼」可在夏路的艦隊停靠西非文化圈街中時所發生的事件中得到。

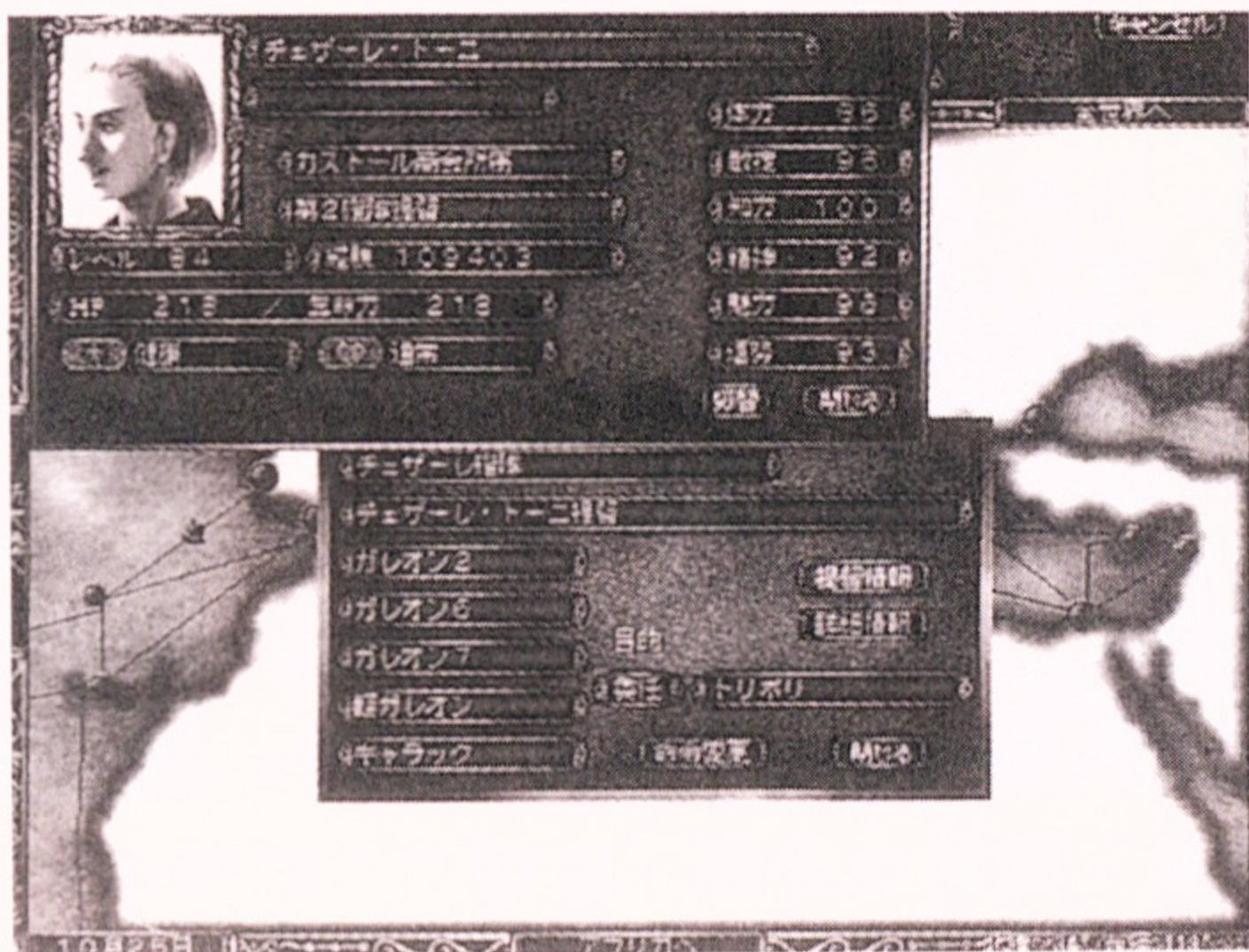

→對於那些值得信賴的伙伴，試著委派他們到海域應該不會有問題吧！再者，當解散地方艦隊的時候，所運用的資金及提督都會回到主角手中。

#### 第四章

#### 航海裝備及商品名產

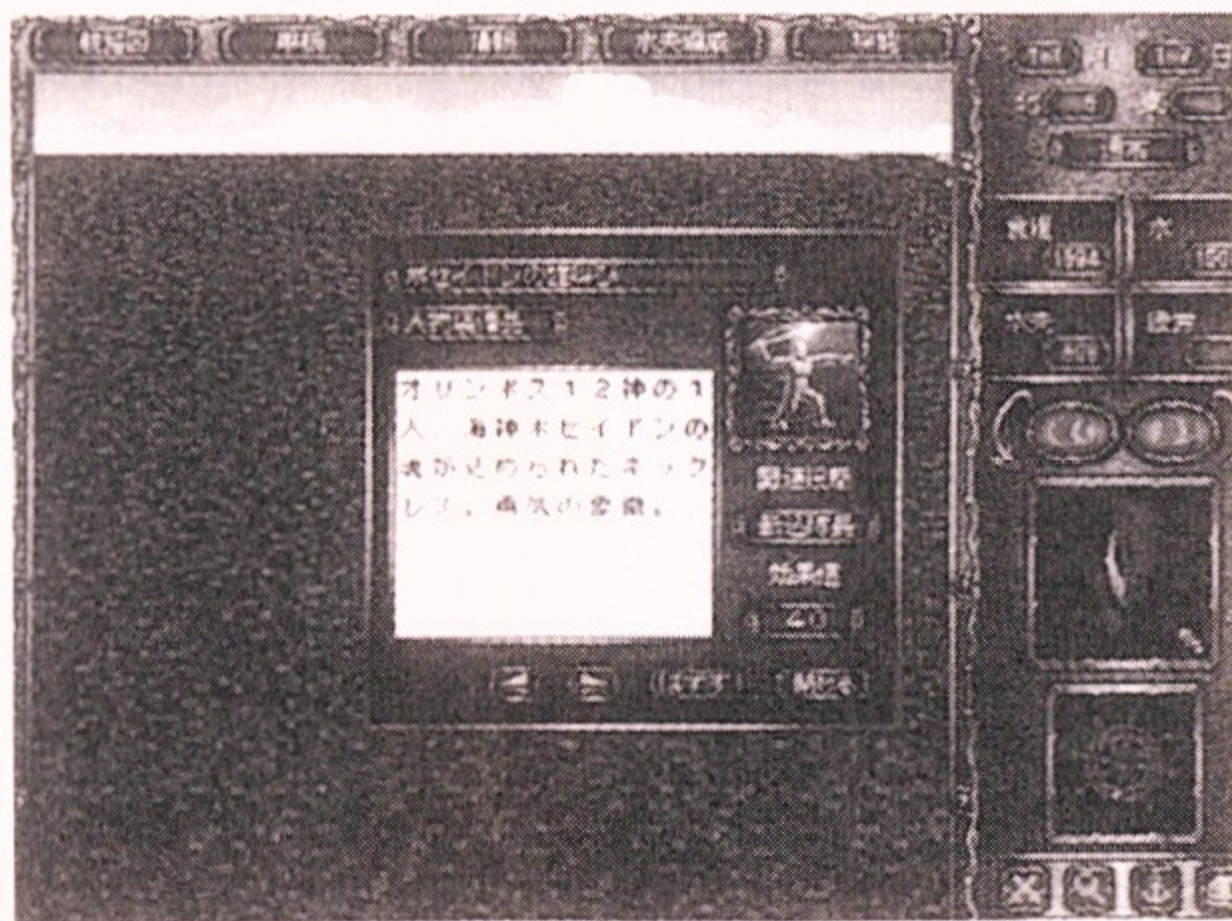

# 航海道具 一覽表

航海士所能裝備的所有43種道具一覽表。不只可以一目瞭然有關的船艙及其效果，同時也公開了取得方法的提示。

## 精勵の太綱（勤勉的粗繩）

### 桅杆 54

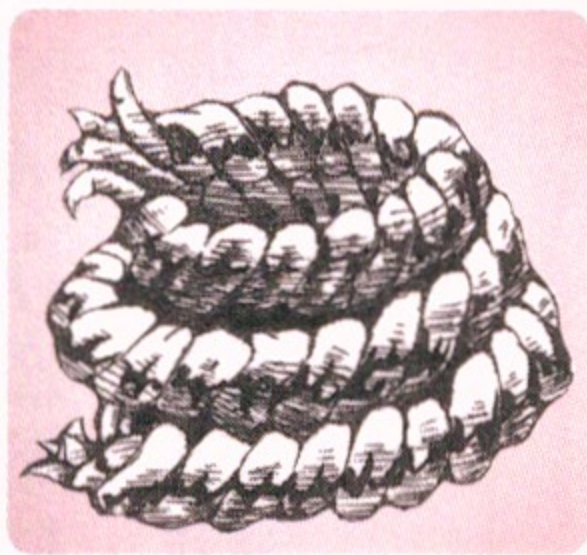

引起人勤勞意願的不可思議純白粗繩索。可以在卡羅的事件中發現到。可裝備於主要桅杆的操帆手。

〔發生條件〕

- ・（拉法艾爾的場合）進入哥亞的出港口
- ・（荷德拉姆的場合）進入荷姆茲的出港口
- ・（麗露的場合）進入錫蘭的出港口
- ・（瑪利亞的場合）進入安曼的出港口
- ・主角對之前所提那條街的占有率達20以上
- ・所持金額達三十萬以上

## 魔法の革手袋（魔法皮革手套）

### 桅杆／帆柱 40



不可思議的手套。在弄桅杆拉上拉下的時候可以保護你的手。可以在傑那斯的事件發現。

〔發生條件〕

- ・進入哥本哈根的出港口
- ・傑那斯在主要艦隊裡

## 星影の天球儀（星光閃閃的天球儀）

### 瞭望台 63



不可思議的天球儀。基本構造是由夜空的星光來映出星星的位置。可以在巴斯拉的遺跡中發現。

## 天の川の星圖（銀河星圖）

### 瞭望台 32

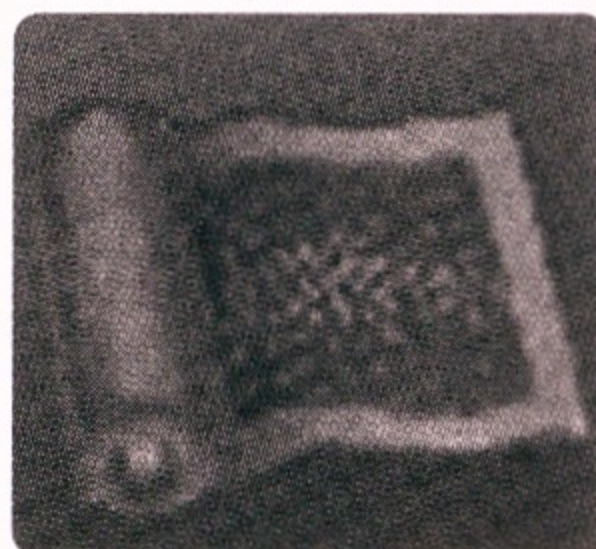

描繪銀河繁星模樣的卷物。聽說是閒暇航海士一邊仰望著天空一邊繪製而成的。可以在東南亞發現。

## 千夜一夜物語（天方夜譚）

甲板 45



以阿拉伯為中心的民間傳承故事集。在甲板工作人員無聊發悶的時候可以拿來看看，稍作歇息。可以在伊斯坦堡的同業公會買到。價格為2000。

## ホラティウスの詩集（羅馬詩人賀拉斯詩集）

甲板 34

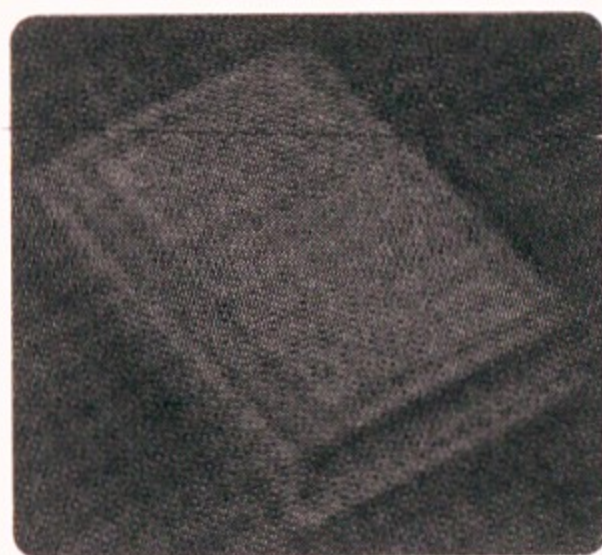

公元前在羅馬出生的詩人賀拉斯之作品集。可拿來讓甲板工作人員看看，以轉換心情。可以在雅典的同業公會買到。價格為1500。

## 金のディバイダー（純金兩腳規）

測量 57

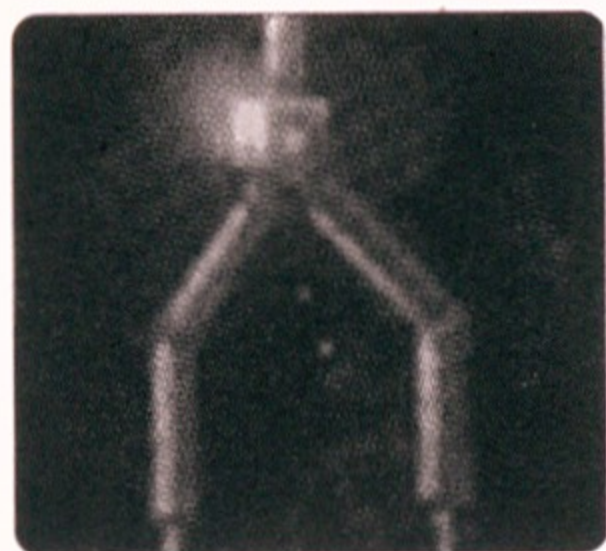

國王為了授與優秀的航海士而投入財力做成的純金兩腳規。可以在倫敦的遺跡中發現到。

## 世界のだじゃれ集（世界無聊俏皮話大全）

甲板 12



儘是收集世界各地讓人很難笑的無聊俏皮話。據說是由日本人所編纂而成的。可以在東南亞發現到。

## ロッコの操船指南書（羅寇的航海指南書）

舵輪 40



生活在大海中的航海行家羅寇所歸納編纂而成的指南書。主要內容都是以粗俗文體來敘述的自傳。可以在里斯本的旅館中發現到。

〔發生條件〕  
 ・進入里斯本的旅館裡  
 ・每個月的15~30日期間

## 懷中時計（懷錶）

測量 18



蓋子內側有聖母圖案的懷錶。據說擁有它就能得到保護。可以在漢堡的同業工會買到。價格5000。

## 善導のステッキ（勸人向善的手杖）

艦長室 70



擁有不可思議力量的棒子。只要一個集團的領導者將它握在手中就能使其屬下全部向善從良。可以在事件中發現。

〔發生條件〕  
 ・從某條街出港  
 ・持有非洲霸者證明「亞克斯姆王金印」  
 ・持有印度洋霸者證明「古吠陀經」  
 ・持有東南亞霸者證明「諫義里的永久護符」  
 ・主角在卡利亥特的占有率達80以上

## 天佑のリストバンド（天神保佑的手鐲）

艦長室 50



不可思議的手鐲。刻在上面的浮雕天使可以帶來上天的保佑。以艦長的器度可以招來上天的保護。可以在新大陸發現得到。



## 大言壯語のくちばし (大言不慚的鳥嘴)

## 副官室 63

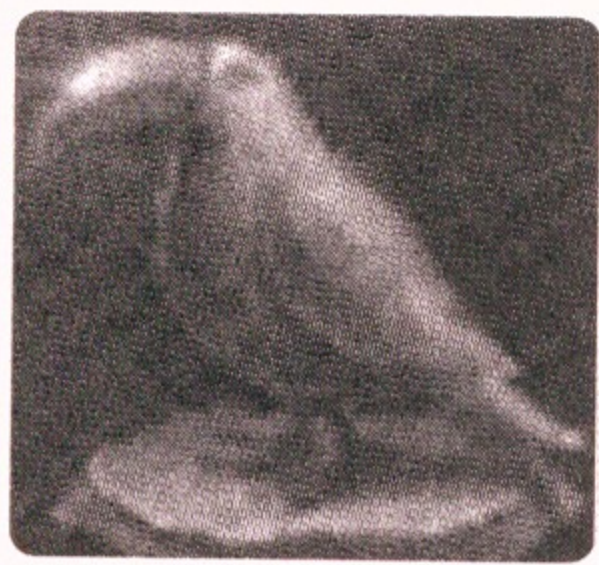

會給予要說服抱怨連連的水手及與其他勢力交涉的副官力量的神秘擺設品。可以在麻六甲的遺跡中發現得到。

## 戰士たちのオカリナ (戰士們的風笛)

## 艦長室 35

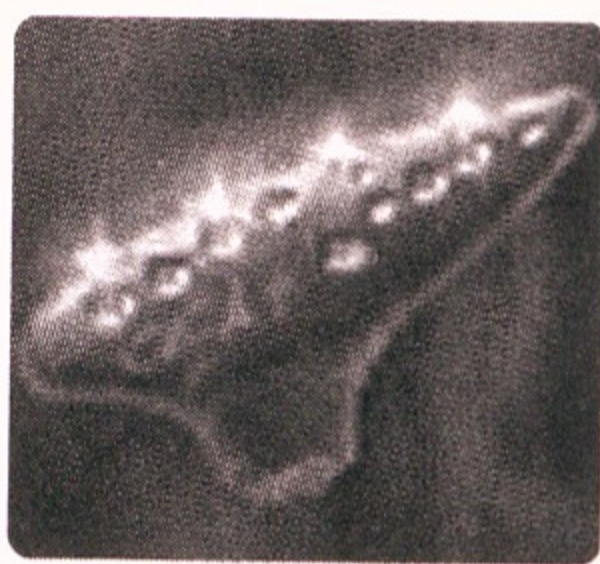

鳩形的樂器。柔軟帶有透明感的音色，能讓人聽了心平氣和，提高士氣。可以在新大陸發現到。

## 陣太鼓 (大鼓)

## 海兵詰所 (海兵傳達室) 15

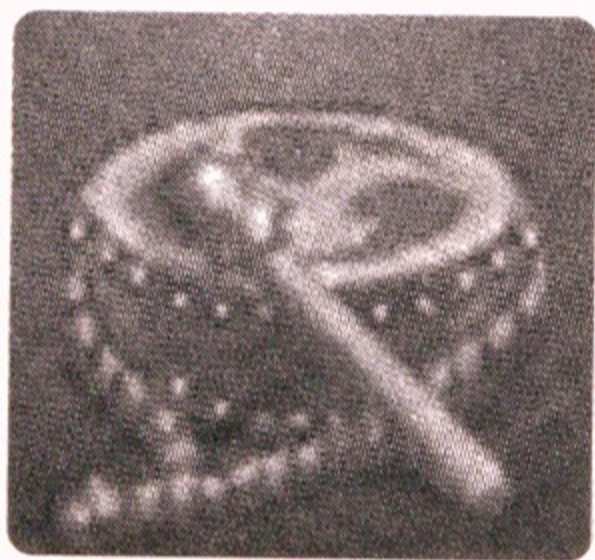

在戰場上為了要傳達軍隊的進退命令而使用的大鼓。衝鋒隊長也必需要有指揮兵士的能力。可以在長崎的同業公會買到。價格為2500。

## 東方見聞錄

## 副官室 34



是馬可波羅將前往東方旅行過程中所見識到的一切整理而成的書。可以在里斯本的同業公會買到。價格為10000。

## ガリア戦記 (高盧戦記)

## 海兵傳達室 28

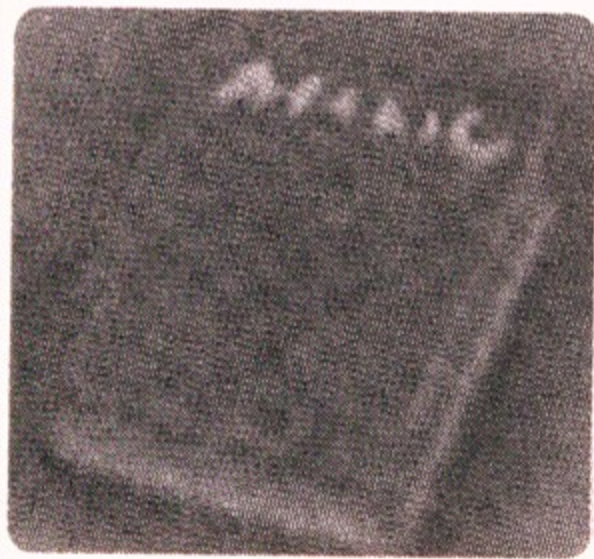

公元前一世紀時，由凱薩大帝所撰寫的書。書中詳細地描述與高盧人戰鬥時的經過。可以在倫敦的同業公會買到。價格為8000。

## ポセイドンの雄叫び (海皇的怒吼)

## 海兵傳達室 40



封入了奧林匹斯山十二位眾神之一・海神波士頓之魂的項鍊。為勇氣的象徵。可以在夏路的事件中發現到。

[發生條件]

- ・夏路爾的艦隊在西非文化圈的街中停靠
- ・主要艦隊加入某條街的同業公會

## 奇跡の弾丸のペンダント (奇跡子彈垂飾)

## 武裝砲台 52

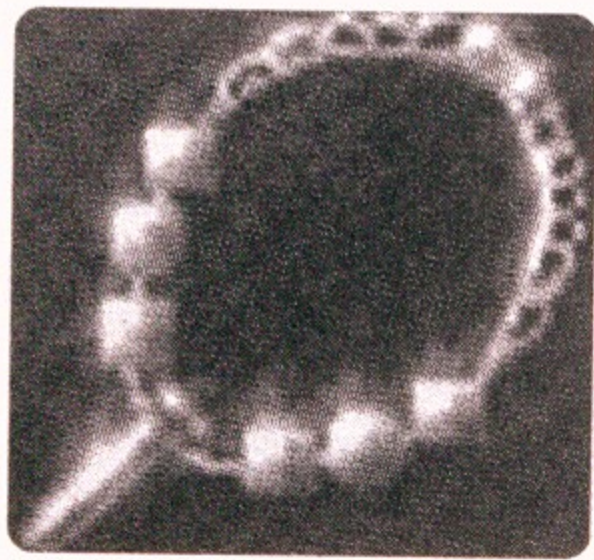

可招來奇跡的子彈形狀的垂飾。可以在費南度的事件發現得到。相信奇跡會發生的話就能得到。

[發生條件]

- ・停泊於綠角 (ヴェルデ) 港
- ・遊戲開始之後超過五年
- ・費南度在主要艦隊中

## アレクサンダー遠征記 (亞歷山大遠征記)

## 海兵傳達室 32

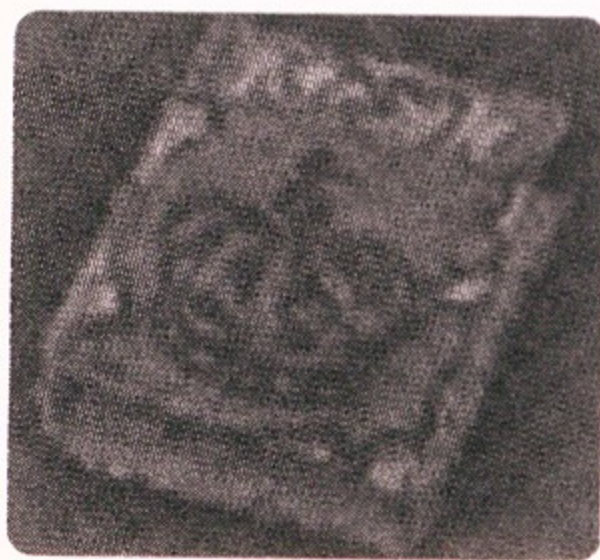

記載公元前4世紀時亞歷山大王遠征路程的文獻。可以在亞歷山卓的同業公會買到。價格為12000。

### 悪魔を貫く矢（貫穿惡魔弓箭）

#### 武裝砲台 68



為傳說中天使討伐惡魔時所使用的弓箭。可以將射手的集中注意力提高到極限。可以在チエザーレ（伽薩雷）的事件發現得到。

〔發生條件〕

- ・進入倫敦的造船廠
- ・水手達到固定成員百分之二十以上
- ・伽薩雷在主要艦隊裡

### 火藥精製の秘傳書（精製火藥的秘笈）

#### 武裝砲台 47



正確記載精製火藥所必要條件的卷物。砲擊手最好先讓他通曉火藥的特性。可以在杭州的同業公會買到。價格為50000。

### フェイディアスの鑿（費迪亞斯的鑿子）

#### 材木室 56

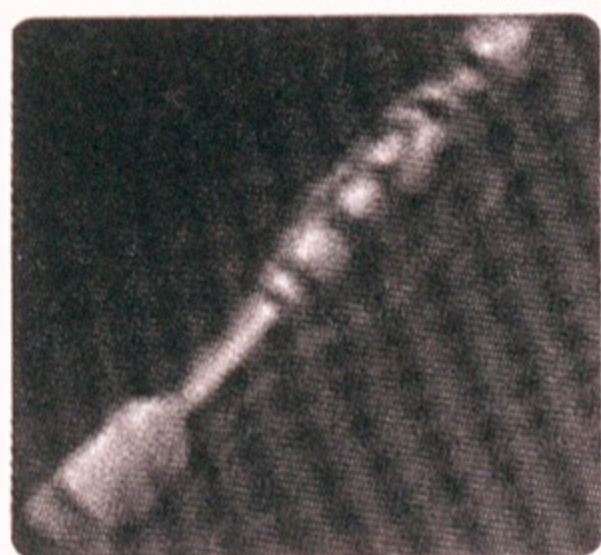

據說是公元前希臘雕刻家費迪亞斯所愛用且非常銳利的鑿子。可以在曼艾爾的事件中發現到。

〔發生條件〕

- ・進入亞歷山卓的交易場所
- ・曼艾爾在主要艦隊裡
- ・曼艾爾的思考等級在15以上
- ・進入希臘的造船廠
- ・曼艾爾在主要艦隊裡

### 獅子の牙の鋸（獅牙鋸）

#### 材木室 32



從古老以前流傳下來的名匠之鋸。據說是古代在建造帝王房間時所用的。可以在非洲發現得到。

### ヘロフィロスの醫學書（希羅非洛斯的醫學書籍）

#### 診察室 74

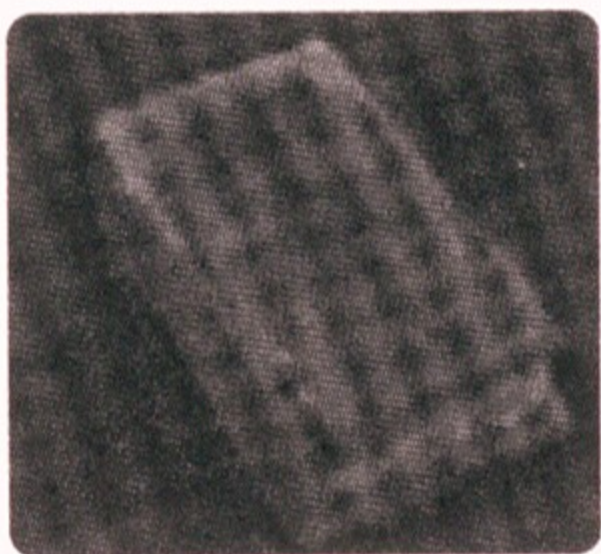

在古希臘人文主義時代的醫學之祖希羅非洛斯所整理而成的一本世界上最古老的醫學書籍。可以在卡羅的事件發現到。

〔發生條件〕

- ・進入位於阿拉伯文化圈裡的一家酒家裡
- ・卡羅在主要艦隊裡
- ・卡羅的觀察力達150以上

### 研ぎ石いらすの鉋（不須磨石的刨子）

#### 材木室 21

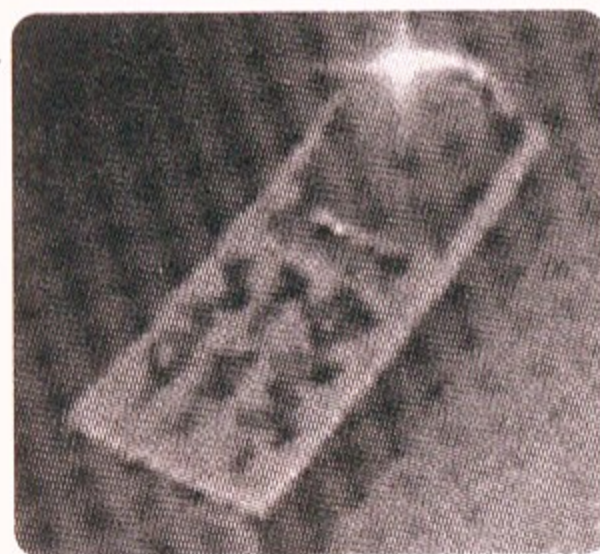

其刀刀由鑽石做成的刨子。刀刀不會毀壞的上等品。對於造船工人來說實在是如虎添翼。可以在東亞發現得到。

### 醫學典範

#### 診察室 48

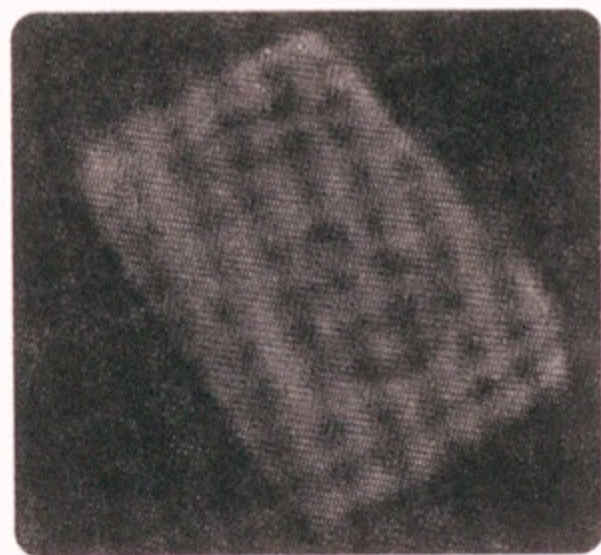

十一世紀在伊斯蘭教地方完成的綜合醫學書。在聖喬治所發生的卡羅的事件中可以得到。

〔發生條件〕

- ・進入聖喬治的出港口
- ・卡羅在主要艦隊裡
- ・主角對聖喬治的占有率達60以上

### ダ・ヴィンチの人體解剖圖（達·芬奇的人體解剖圖）

#### 診察室 37

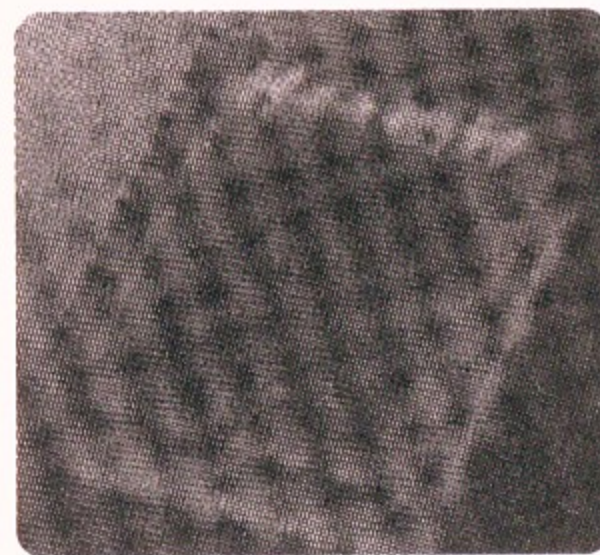

列奧納多·達·芬奇（義大利畫家、雕刻家、建築師、科學家）整理自身人體研究成果的最新醫學書。可以在熱那亞的同業公會買到。價格為20000。

## ピンク色のエプロン (粉紅色圍裙)

## 調理室 20

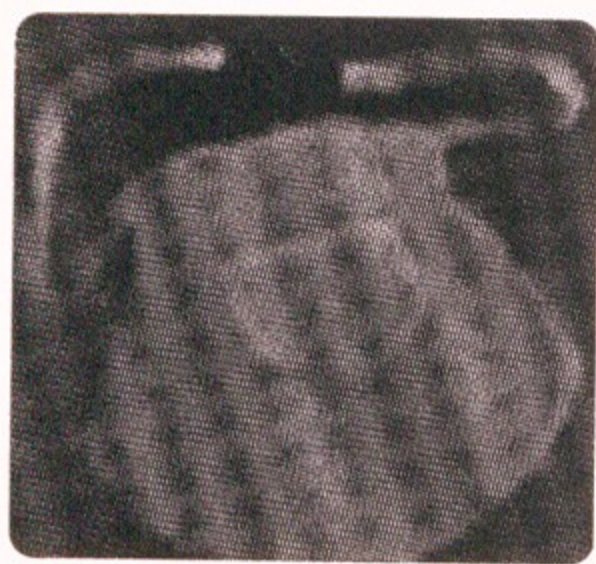

非常可愛的圍裙。對於常在驚濤駭浪中的男人來說粉紅色搭不搭配則是另當別論。可以在東亞發現得到。

## ヘスティアの釜 (赫斯提亞的鍋子)

## 調理室 60

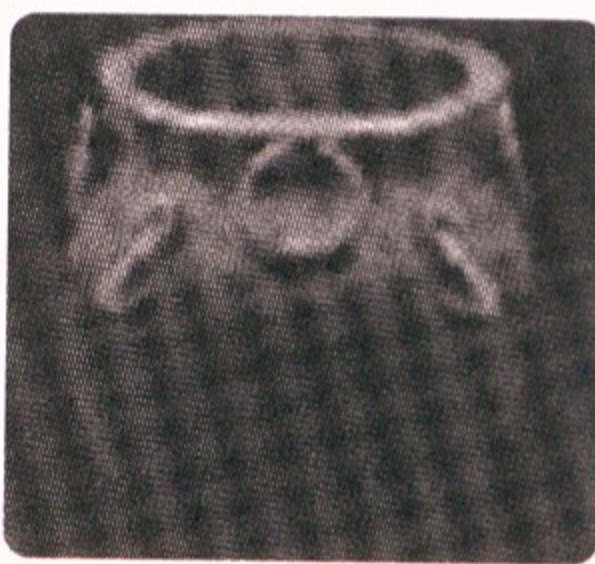

奧林匹斯山中十二位眾神之一・灶神赫斯提亞所持有的鍋子。為夢幻調理廚具。可以在艾米利奧的事件中發現得到。

〔發生條件〕

- ・入港於賽普勒斯或拉古札
- ・艾米利奧在主要艦隊裡

## 小粋な長靴 (漂亮長靴)

## 飼育室 45

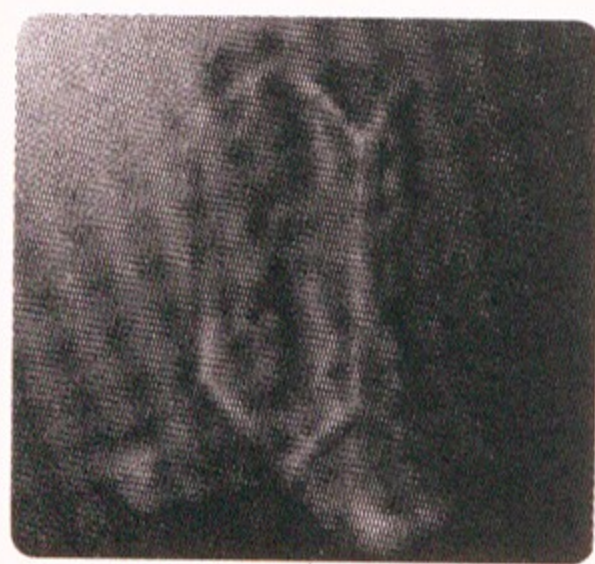

橡膠製、瀟灑且舒適的長靴。因為在飼育室十分容易弄髒腳，所以這是大量使用貴重的橡膠所做成的。

〔發生條件〕

- ・進入麻六甲的交易場所
- ・卡羅的事件

## ガーゼ付きマスク (付金屬絲網口罩)

## 飼育室 30

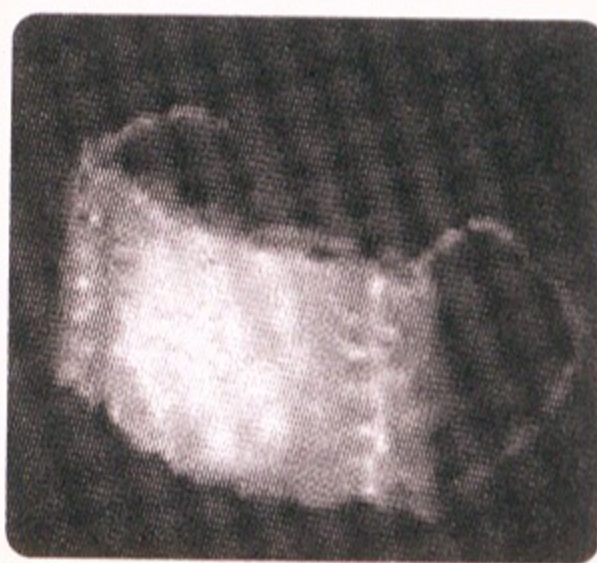

飼育員的必需品。為了抵擋飼育室裡的惡臭而發明的小口罩。可以在聖喬治的同業公會買到。價格為2500。

## 繪入り聖書 (附圖聖經)

## 禮拜室 30

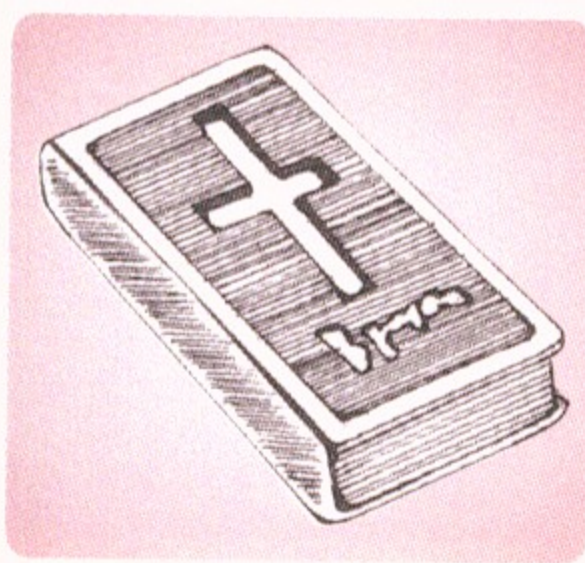

在令人難解的部份附上插圖，讓任何人都能加以理解的聖經。可以在索法拉的同業公會買到。價格為30000。

## グレゴリウスの冠 (教皇格雷高里之冠)

## 禮拜室 50



十一世紀時很有權力的羅馬教皇格雷高里七世所戴的冠。象徵著教皇的絕對權力。可以在卡羅的事件發現到。

〔發生條件〕

- ・進入ヴェネツィア (威尼斯) 的交易場所
- ・卡羅在主要艦隊裡

## 孫子の書 (孫子兵法)

## 參謀室 30

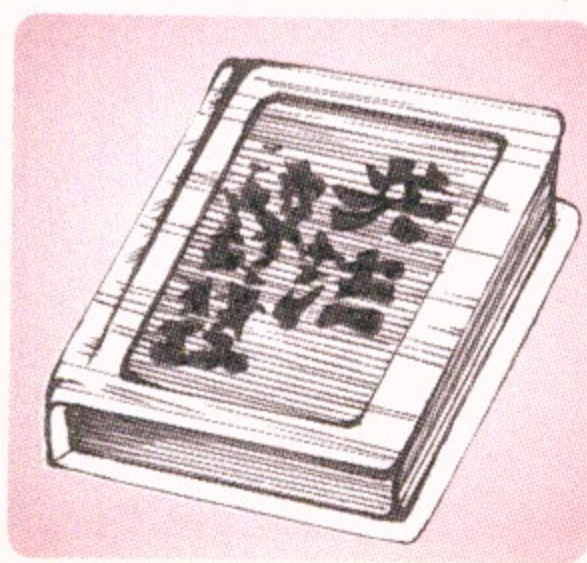

中國兵法家・孫子所記錄下的戰略書籍。關於陸戰的內容居多，不過關於海戰的內容也很能派得上用場。可以在東亞發現到。

## いにしへの十字架 (上古風十字架)

## 禮拜室 19

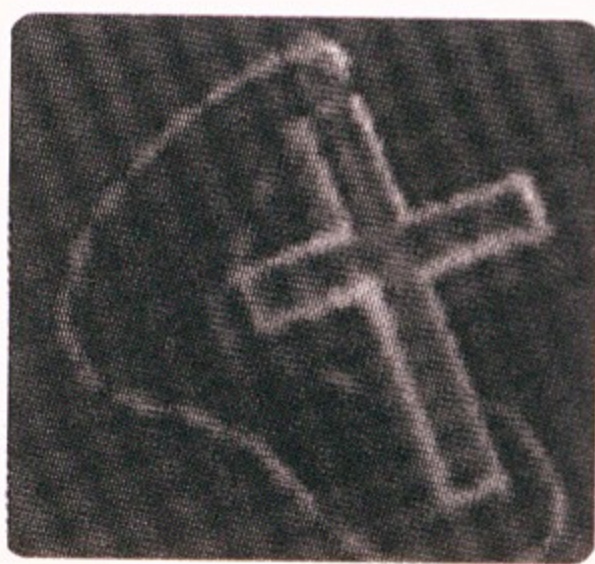

奇蹟十字架。在耶蘇基督死的那年所做成，長年埋在土中，不過在他死亡千年之後出現在地面上。可以在地中海發現得到。

ハンニバル戦記（漢尼拔戰記）

參謀室 24

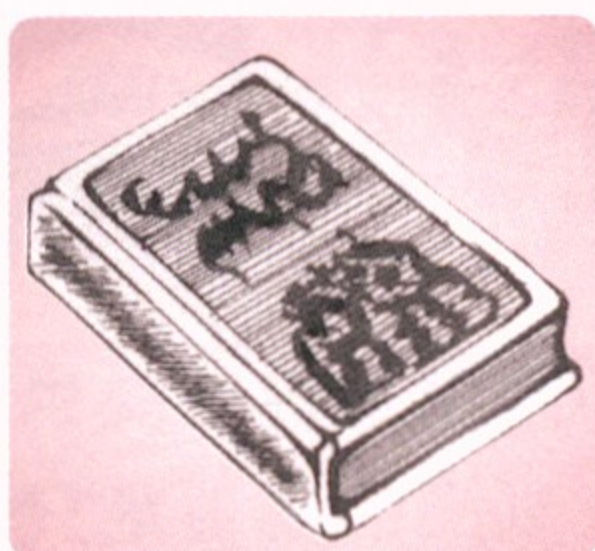

公元前與羅馬戰爭的卡爾達格將軍·漢尼拔之戰記。可以在西伯利亞的同業公會買到。價格為10000。

グプタの靈獸（古普達的靈獸）

參謀室 45



仿照印度王朝的古普達靈獸做成的青銅像。具有看透事物成功與否的力量。可以在約翰的事件發現到。

〔發生條件〕

- 約翰的艦隊停靠在印度文化園的街中
- 主要艦隊加入某條街的同業公會
- 費南度在主要艦隊裡

ヴェサスの天秤（維薩斯天秤）

主計室 58



有名的伊斯蘭商人所曾使用過的商用天秤。精準度高，沒有絲毫的誤差。可以在亞歷山卓的事件中買到。

〔發生條件〕

- 進入亞歷山卓的廣場
- 所持金額達21000以上
- 主角對亞歷山卓的占有率達20以上

紀伊國屋のそろばん（紀伊國屋的算盤）

主計室 39

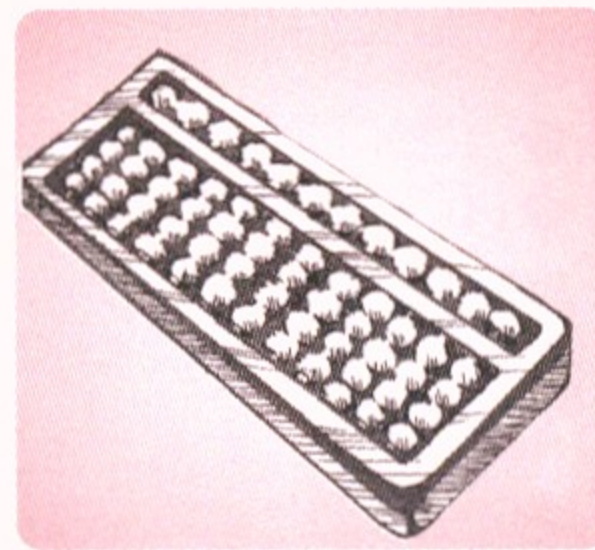

在中國及日本使用的商用計算工具。以手指撥珠子來計算。可以在長崎的同業公會買到。價格為20000。

羅針盤（羅盤）

測量 24

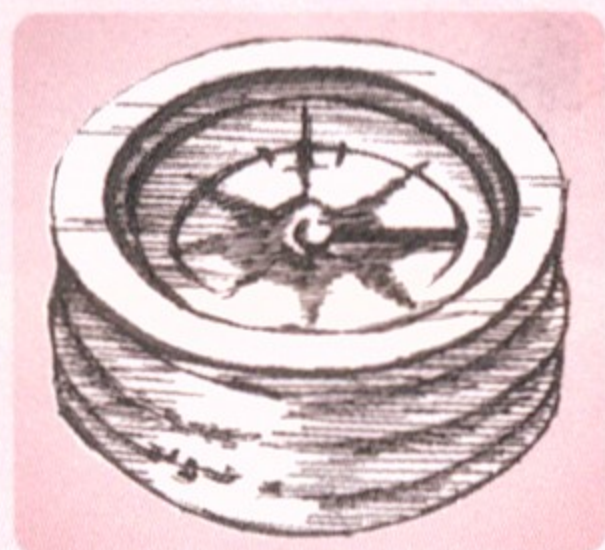

對於評斷船航向不可或缺的羅盤，對測量師來說是個有實質效益的道具。可以在塞爾維亞的同業公會買到。價格為5500。

航海必備道具

在這裡介紹遠洋航海所必備的道具。除了アリストアルコス（阿利斯塔克：古希臘天文學家）的望遠鏡以外的道具都可以在地中海買得到。不要忘了買下來喔！

アリストアルコスの望遠鏡（阿利斯塔克的望遠鏡）

瞭望台 65

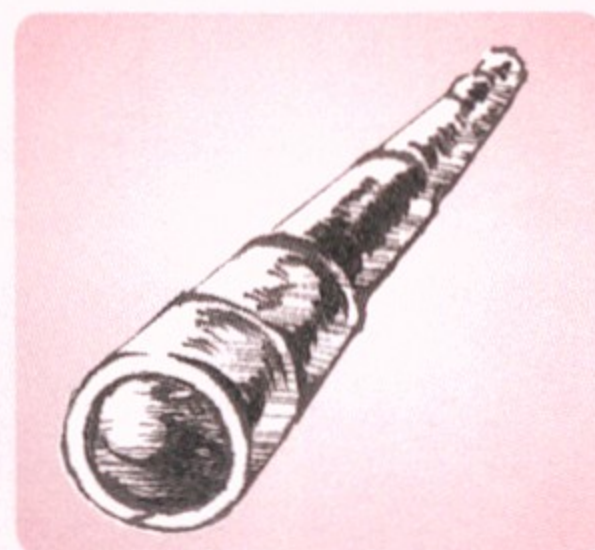

在古希臘人文主義時代的天才型天文學家·阿利斯塔克所製做的望遠鏡。可以在傑那斯的事件中發現到。

六分儀

測量 15



對於測量師來說是最基本的道具。在出海之前一定要事先買好。可以在里斯本的同業公會買到。價格為2500。

### 小麥

- ナント南特
- シラクサ西拉庫薩



世界中廣為栽種的重要農作物。

## 食物

### 玉蜀黍

- ヴェラクルス委拉克路斯
- トルヒーヨ特盧希優



稻子科的農作物。為中南美的原產且為主食。

### 小米

- カルカタ加爾各答
- 那霸



有東南亞出產的印度型及日本型米。

# 交易品&原產物 一覽表

在這裡網羅了所有遊戲中出現的交易品及原產物。至於交易品的購買地只有註明其主要的街名。而原產物大部份都是在事件中取得居多。

### 牛肉

- コペンハーゲン哥本哈根
- ブリストル布利斯特



拿來食用的牛肉。主要為北海的特產品。

### 魚肉

- スtockホルム斯德哥爾摩
- オスロ奧斯陸



拿來食用的魚肉。主要為北歐的特產品。

### 大豆

- 沂州
- ラグーサラ古札

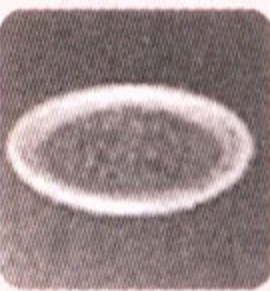

東亞的原產物。為最重要的豆科農作物。

### 馬鈴薯

- ロンドン倫敦
- バタビア雅加達



茄子科的農作物。南美安第斯山地的原產物。

### 香蕉

- テルナーテ德爾納特
- サン=ファン聖約翰



東南亞原產。原產物為香蕉樹。

### 蕃茄

- サント=ドミンゴ聖多明尼加
- カエンヌ卡恩內



南美原產。原產物為蕃茄的樹苗。

### 起司

- アムステルダム阿姆斯特丹
- ジェノヴァ熱那亞



乳製品的一種。南歐、地中海的特產品。

### 南瓜

- マカオ澳門
- マラカイボ馬拉開波



美洲大陸原產。原產物為南瓜的種子。

### 鹽

- ナント南特
- バレンシア瓦倫西亞



由海水或是岩鹽精製而成。食鹽的一種。

### 蜂蜜

- マスカット馬斯喀特
- セビア塞爾維亞



由蜜蜂所採集的蜜。原產物為蜜蜂的蜂巢。

### 砂糖

- マディアラ馬德拉
- ハバナ哈瓦那
- サン=トメ聖多美



由甘蔗精製而成的。為重要的甜味調味料。

## 調味料

### 荔枝

- マカオ澳門
- アヴァ安曼



楊貴妃所喜愛的中國南部原產水果。

## 珍味

### 椰子油

- ホルムズ荷姆茲
- ソコトラ索哥德拉



由熱帶地方原產的椰子所擷取的油。

### 橄欖油

- アレキサンドリア亞歷山卓
- アテネ雅典



由地中海原產橄欖油的果實所擷取的油。

### フカヒレ (魚翅)

- スラバヤ泗水
- 泉州



使用鯊魚的鰭所做的料理。需要鯊魚的幼魚。

### キャビア (魚子醬)

- イスタンブール伊斯坦堡



用鹽醃鮭魚的魚卵而成的食品。需要鯊魚的幼魚。

### サルタナ (淡黃無核葡萄乾)

- セベリア塞爾維亞
- マデイラ馬德拉



地中海所產的小粒無種子的葡萄乾。

### ハシバミ (榛果)

- 京城



落葉灌木榛樹的果實。為亞洲原產。

### ナツメグ (肉豆蔻)

- カリカット卡利亥特
- アチン阿鎮



馬來西亞原產。拿來當健胃藥、佐料使用。

### チョウジ (丁香)

- アンボイナ安勃那
- ブルネイ汶萊



將熱帶高木丁香樹的花苞乾燥而成的東西。

### コショウ (胡椒)

- ゴア哥亞
- ブルネイ汶萊



將印度原產的胡椒種子加工而成的香料。

## 佐料

### サフラン (番紅花)

- リスボン里斯本
- マルセイユ馬賽



南歐原產。外表黃色，會散發出芳香。

### タマリンド (羅夢子樹)

- ヴェルデ綠角
- マダガスカル馬達加斯加



中非原產的藥用植物。主要使用其種子。

### ピメント (西班牙辣椒)

- モンバサ蒙巴薩
- ヴェラクルス委拉克路斯



辣椒的一種。原產物為西班牙辣椒樹。

### シナモン (肉桂)

- セイロン錫蘭
- マラッカ麻六甲



印度肉桂原產。原產物為肉桂樹。

### コーヒー (咖啡)

- ソファラ索法拉
- モザンビーク莫三比克



非洲原產。原產物為咖啡樹。

## 嗜好品

### トウガラジ (辣椒)

- メリダ美利達
- トルヒーヨ特盧希優



熱帶美洲原產。將種子曬乾後才使用。

### バニラ (香草)

- ヴェラクルス委拉克路斯
- セイロン錫蘭



熱帶美洲原產。先將種子發酵後才使用。

## 酒類

### タバコ煙草

- トルヒーヨ特盧希優
- ハバナ哈瓦那



南美原產。原產物為煙草樹苗。

### カカオ (可可豆)

- サント=ドミンゴ聖多明尼加
- ジャマイカ牙買加



中南美原產。原產物為可可豆種子。

### 茶

- セイロン錫蘭
- 泉州



紅茶、烏龍茶等的總稱。原產物為茶樹。

### 清酒

- 大阪



由小米所釀成的日本清酒。具有獨特的香味。

### ラム酒 (蘭姆酒)

- アルジェ阿爾及爾
- サン=ファン聖約翰



將蔗糖蜜發酵之後做成的蒸餾酒。

### ブランデー (白蘭地)

- ハンブルク漢堡
- リューベック盧比克



將果實酒蒸餾後讓它永久貯藏陳年的酒。

### ワイン (葡萄酒)

- ナント南特
- ヴェネツィア威尼斯



由葡萄所釀造的酒。為地中海、南歐特產。

### 白金

- ルアンダ 盧安達
- ソファラ 索法拉



灰白色的貴重金屬。可以參照鍊金術的書來製造。

### 銀

- ヴェラクルス 委拉克路斯
- 長崎

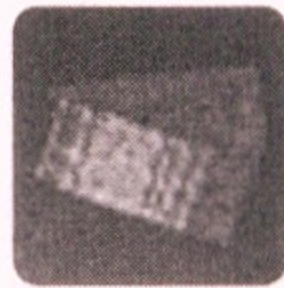

中南美、南美盛產。散發白色光澤為其特徵所在。

### 金

- モガディシオ 摩加迪休
- サン=ジヨルジエ 聖喬治



南非盛產的黃金金屬。

## 貴金屬

### 漆器

- 大阪



在木製器具上塗上一層漆。為日本特產品。

### 陶瓷器

- バレンシア 瓦倫西亞
- 杭州



陶、瓷器類的總稱。為北海、東亞特產。

### ガラス（玻璃）

- アムステルダム 阿姆斯特丹
- ヴェネツィア 威尼斯



玻璃製品。可以參照玻璃製法辭典來製造。

## 工藝品

### 棉花

- トリポリの 黎波里
- カリカット 卡利亥特



含有棉花種子的纖維。為棉織品的原料。

### 羊毛

- ロンドン 倫敦
- バレンシア 瓦倫西亞



羊・山羊等的毛。為毛線毛織品的原料。

## 纖維

### 鍍刻工藝品

- マルセイユ 馬賽
- 大阪



先刻出個模樣，然後再嵌入金或銀的作品。

### 毛織品

- ロンドン 倫敦
- アムステルダム 阿姆斯特丹



以羊毛編成的織品。可以利用織布機來生產。

## 織品

### 麻

- ブルージュ 布魯日
- チュニス 突尼斯



推斷為中亞原產的麻織品原料。

### 生絲

- 泉州
- 沂州



由蠶繭中採取出來的絲。為絲織品的原料。

### 絨毯

- イスタンブール 伊斯坦堡
- ベイルート 貝魯特



較厚毛織品的一種。以阿拉伯絨毯較有名。

### 麻織品

- マスカット 馬斯喀特
- ブルージュ 布魯日



用麻織成的織品。可以利用織布機來生產。

### 絲織物

- 京城
- 長崎



用生絲織成的織品。可以利用織布機來生產。

### 錦織品

- セビリヤ 塞爾維亞
- ゴア 哥亞

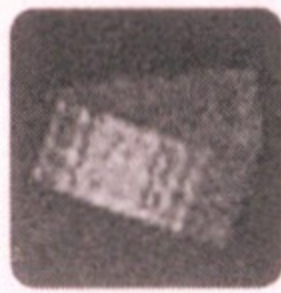

用棉花織成的織品。可以利用織布機來生產。

### 毛皮

- リガ 里加
- マタガスカル 馬達加斯加



有絨毛的獸皮。可以禦寒。

### 骨董

- アレキサンドリア 亞歷山卓
- イスタンブール 伊斯坦堡



稀有、價值連城，具藝術價值的古老道具。

## 奢侈品

### 更紗（印花布）

- マスリパタム 馬斯利巴丹
- カルカッタ 加爾各答

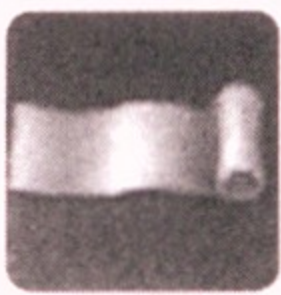

在金布或絹布上畫上圖案的作品。為印度的特產。

### 麝香

- ホルムズ荷爾姆茲
- 杭州



麝香鹿的囊所製成的香料。

## 香料

### 雕刻

- ヴェネツィア威尼斯
- アテネ雅典



有名作家的雕刻品。收藏家以高價買下

### 畫

- アテネ雅典
- 長崎



作為藝術作品的一幅畫。為雅典、長崎的特產。

### 翡翠

- メリダ美利達
- 杭州



翠綠色的玉。用來作首飾、裝飾品。

## 裝飾品

### 龍涎香

- ソコトラ索哥德拉
- ディブ喀拉蚩



由抹香鯨所擷取的香料。

### 乳香

- モグディシオ摩加迪休
- モンバサ蒙巴薩



自古在西方地區使用的香。

### 琥珀

- アデン亞丁
- リガ里加



帶點黃色、透明或半透明的玉。

### 鱉甲

- アヴァ安曼
- 長崎



龜類的殼。加工過後拿來做梳子等。

### 珊瑚

- モンバサ蒙巴薩
- モザンビーク莫三比克



用珊瑚加工過的，用來當作裝飾品等。

### 象牙

- モザンビーク莫三比克
- サノ=トメ聖多美



大象的門牙。非洲西岸的特產。

### 珍珠

- ギアディン吉阿丁
- マラカイボ馬拉開波



原產物為珍珠貝。從貝類體內生出的玉。

## 寶石

### ネフライト(印度翡翠)

- カリカット卡利亥特
- カルカタ加爾各答



與翡翠很類似，名為印度翡翠的礦物。

### 水晶

- ヴェネツィア威尼斯
- アヴァ安曼



無色透明的石英。加工做成裝飾品。

### ルビー(紅寶石)

- モガディシオ摩加迪休
- セイロン錫蘭



一種另類的紅玉。略帶紅色的寶石。

### エメラルド(綠寶石)

- モザンビーク莫三比克
- マラカイボ馬拉開波



深濃的綠色夾帶點透明光澤的寶石。

### サファイア(藍寶石)

- セイロン錫蘭
- マドラス馬德拉斯



帶有玻璃光澤，閃著藍色透明的寶石。

### ダイヤモンド鑽石

- ルアンダ盧安達
- ケープタウン開普敦



硬度最高，光澤亮麗的漂亮寶石。

### 高麗人參

- 京城



藥用植物的一種。用來當作強壯劑很有名。

### 犀牛角

- チュニス突尼斯
- モンバサ蒙巴薩



犀牛的角。在漢方藥物中用來作解熱劑。

## 藥

### ラピスラズリ(天青石/玻璃璧)

- ゴア哥亞
- マスリパタム馬斯利巴丹



藍色、透明，具有玻璃光澤的寶石。



# 染料

## 冬蟲夏草

- 杭州



將寄生在蛾類幼蟲裡的菌拿來製藥。

## アーモンド(杏仁)

- リスボン里斯本
- バレンシア瓦倫西亞



中亞原產。核中的核仁是拿來作藥用。

## キニーネ(奎寧/金雞納霜)

- バタヴィア雅加達



由奎寧皮精製而成的。為瘧疾唯一的治癒劑。

## ビンロウ(檳榔)

- マラッカ麻六甲
- パレンバン巴鄰旁



將其果實拿來作染料及藥用。

## コチニール(胭脂紅)

- トルヒーヨ特盧希優



由仙人掌的寄生蟲所製成的紅色染料。

## インディゴ(靛藍)

- バタヴィア雅加達
- マドラス馬德拉斯



暗藍色的染料。擷取植物中的藍色部份。

## ウコン(姜黃)

- バタヴィア雅加達
- アンボyna安勃那



亞洲熱帶原產。拿根莖來作黃色染料。

## 鐵砲

- セビア塞爾維亞
- ブルージュ布魯日



填充火藥、發射子彈的兵器。

# 武器

## マンゴスチン(山竹果)

- ブルネイ汶萊
- バンジェルマシン漢傑魯馬辰



馬來西亞原產。其果皮為印度印花布的染料。

## ダイオウ(大黃)

- 泉州
- スラバヤ泗水



中國原產。將根曬乾之後再搗碎成作染料。

# 礦石

## 盔甲

- オスコ奥斯陸
- セビア塞爾維亞



戰鬥士們為了保護身體而使用的武器。

## 刀劍

- プリトル布利斯特
- ストックホルム斯德哥爾摩



刀、劍的總稱。只可在上述的港口買得到。

## 大炮

- ロンドン倫敦
- コペンハーゲン哥本哈根



發射大型子彈的兵器。在戰爭時最為搶手。

## 硝石

- セウタ休達
- マスリパタム馬斯利巴丹



硝酸鉀。用來作黑色火藥、玻璃等的原料。

## 錫礦石

- マラッカ麻六甲
- パレンバン巴鄰旁



白色的金屬，為錫的原料。延展性相當地高。

## 銅礦石

- ストックホルム斯德哥爾摩
- ヴェルデ綠角



泛有紅色光澤的金屬。為銅的原料。

## 鐵礦石

- ハンブルク漢堡
- カルカタ加爾各答



泛有光澤的白色貴金屬，為製鐵的原料。

## 皮革

- セウタ休達
- ケープタウン開普敦



將動物的皮經過藥物處理過後的皮製品。

## 木材

- オスコ奥斯陸
- アヴァ安曼



用於家具、建築等，用途廣泛。

# 雜貨

## 硫黃

- イスタンブール伊斯坦堡
- ホルムズ荷爾姆茲



用於火藥、火柴的製造或藥用、漂白用。

# 原產物

## ゲアノ(鳥糞)

● ポルトベロ波多韋羅



海鳥糞等的凝固物。為肥料的原料。

## チクル(糖膠樹膠)

● マラッカ麻六甲  
● メリダ美利達



熱帶美洲原產。為口香糖的原料。

## ワックス(石蠟)

● リガ里加



用於使錫、地板、家具等變得光亮有光澤。

## ミツバチの巣(蜂巢)

◎ 在索法拉的同業公會購買



由蜜蜂們築成的蜂巢。為蜂蜜的原產物。

## バナナの木(香蕉樹)

◎ 在雅加達的同業公會購買



果實很甘甜，可拿來食用。為香蕉的原產物。

## トマトの苗木(蕃茄樹苗)

◎ 可在事件中取得



新大陸(南美)原產。為蕃茄的原產物。

## カボチャの種(南瓜種子)

◎ 可在事件中取得



新大陸原產。果實、種子可以拿來食物。為南瓜的原產物。

## シナモンの木(肉桂樹)

◎ 可在東南亞取得



肉桂的原產物。散發出獨特的芳香。

## チョウジの實(丁香種子)

◎ 在雅加達的同業公會購買



甘甜的芳香及刺激性為其特徵所在。為丁香的種子。

## コショウの實(胡椒種子)

◎ 在加爾各答的同業公會購買



為辣中之王。胡椒的原產物。

## サメの稚魚(鯊魚的幼魚)

◎ 可在事件中取得



為魚子醬、魚翅原產物的幼魚。

## カカオの種(可可種子)

◎ 在委拉克路斯的同業公會購買



可可豆的原產物。為飲料或巧克力的原料。

## 茶の木(茶樹)

◎ 可在東亞取得



茶的原產物。主要摘其嫩葉來泡製綠茶或紅茶。

## コーヒーの木(咖啡樹)

◎ 可在非洲取得



東非原產。為咖啡的原產物。

## ピメントの實(西班牙辣椒種子)

◎ 可在事件中取得



原產於新大陸。咬一口後會感到一陣強烈刺激感。

## 蠶

◎ 在京城同業公會購買



蛾的幼蟲。取其繭來紡線。為生絲的原產物。

## ガラスの製法辭典(玻璃的製法辭典)

◎ 可在事件中取得



記載玻璃製法的書籍。為玻璃的原產物。

## 錬金術の書(錬金術之書)

◎ 可在事件中取得



記載錬金術秘訣的書籍。為白金的原產物。

## タバコの苗木(煙草樹苗)

◎ 在哈瓦那的同業公會購買



煙草(香煙)的原產物。將藥弄乾，使它發酵製作。

## マンゴスチンの種(山竹果種子)

◎ 可在麻六甲的同業公會取得



水果女王。為山竹果的原產物。

## 漢方醫の聖典(漢方醫學聖典)

◎ 可在事件中取得



流傳東洋的醫學書籍。為冬蟲夏草的原產物。

## アコヤガイ(珍珠貝)

◎ 在麻六甲的同業公會購買



在日本近海棲息的雙貝殼。為珍珠的原產物。

## はた織り機(織布機)

◎ 在倫敦的同業公會購買



紡織布料的機械。為織品類的原產物。

這裡將一併介紹酒家小姐  
想要的禮物及取得場所&  
提示。想要知道誰喜歡什  
麼道具就到66頁確認一  
下吧！

# 禮物一覽表

**凍てついたバラ (結凍的玫瑰)**  
● ハンブルク漢堡



做成玫瑰形狀的玻璃工藝品。其手工非常細膩。

**徽宗の北宋畫 (宋徽宗的畫)**  
● 杭州



中國・北宋的皇帝・徽宗所畫的水彩畫。

**バンづくりの石臼 (製麵包石臼)**  
● アレキサンドリア亞歷山卓



磨碎小麥粉來作麵包原料的石臼。

**金の砂 (金砂)**  
● 新大陸



一片砂狀的金。物美但價高。

**虹色のビー玉 (七彩彈珠)**  
● アムステルダム阿姆斯特丹



彩色亮麗的彈珠。至於其製造方法則是不對外洩露的。

**ミロのヴィーナス (米羅的維納斯)**  
● 地中海



希臘時代完成的美麗女性雕像。

**嘆きの壺 (嘆息之壺)**  
● 印度洋



據說是在土器發達之前所做出的壺子。

**サッフォーの詩集 (薩佛詩集)**  
● 雅典



古希臘時代女詩人薩福的作品。

**天女のターバン (天女頭巾)**  
● サン=ジヨルジエ聖喬治



從天上下凡的美女所遺忘的頭巾。

**翡翠大珠 (翡翠大珍珠)**  
● ヴェラクルス委拉克路斯



大粒的綠色翡翠。保有美麗珠形。

**陶器のイヤリング (陶製耳環)**  
● 在事件中取得



使用小陶器的玉所做成的耳環。

**新羅の金冠 (新羅金冠)**  
● 東亞



在朝鮮半島的新羅作成的黃金頭冠。

**スタンドグラスの小花 (彩色玻璃小花)**  
● ジェノブア熱那亞



模仿小花形狀的彩色玻璃。

**大輪の刺繡の絨毯 (大片刺繡絨毯)**  
● バスラバ斯拉



以手工做成的波斯製的高價絨毯。

**黒琉璃の碗 (黒琉璃碗)**  
● 京城



照到光的話就會浮出圖樣的中國製碗。

**正倉院の水差し (正倉院水瓶)**  
● 東亞



收藏於奈良正倉院的水瓶。

**シャクンター (天女傳說)**  
◎ 在事件中取得



四世紀左右時在印度完成的古典書籍。

**七色のオウム (彩虹鸚鵡)**  
◎ 在事件中取得



棲息在南國的鮮艷鳥類。

**至高のルーベ (完美放大鏡)**  
● ストックホルム斯德哥爾摩



任何東西都能看得清楚的高價放大鏡。

**高麗青磁の香爐 (高麗青磁香爐)**  
● 京城



在朝鮮製造的高麗青磁香爐。

**細雪のローブ (細雪長袍)**  
● ストックホルム斯德哥爾摩



肌膚觸感很好的絲製長袍。非常輕巧。

# 船舶 一覽表

在這裡將為你介紹所有在遊戲中登場的34艘船舶及基本資料。船舶隨著街的發展（發展度・武裝度・經過年數），有的可以買下來。不過要注意的是也有玩家無法購買的船舶。

## ラティーナ（小型三角帆船）

- 可購買地區：北海、地中海、非洲、印度洋
- 耐久度：25
- 標準配備：セーカー（散彈）砲
- 價格：2400

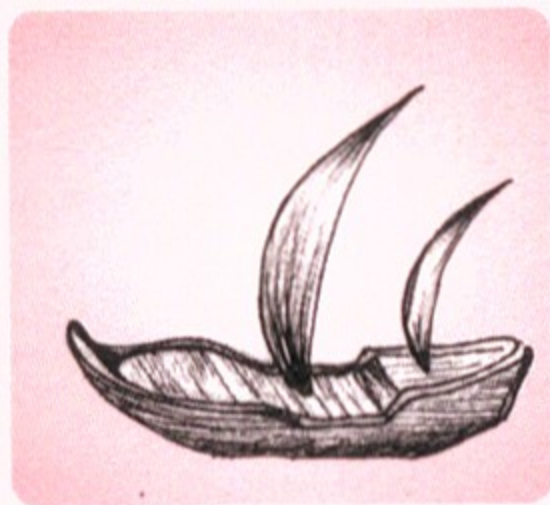

主要使用於從地中海駛向非洲大陸沿岸航海的三角帆船。拉法艾爾、麗露的旗艦就是屬於這種小型三角帆船。和レトンダ（小型方形帆船）只是帆的種類不同而已。適合航海初學者開的船。

海兵傳達室	0	武裝砲台	0	物資倉庫	1	裝載貨物倉庫	2
主計室	×	參謀室	×	診察室	×	調理室	×
娛樂室	×	飼育室	×	材木室	○	大小	小

## ハンガコグ（小型漢薩式帆船）

- 可購買地區：北海
- 耐久度：30
- 標準配備：セーカー（散彈）砲
- 價格：1300

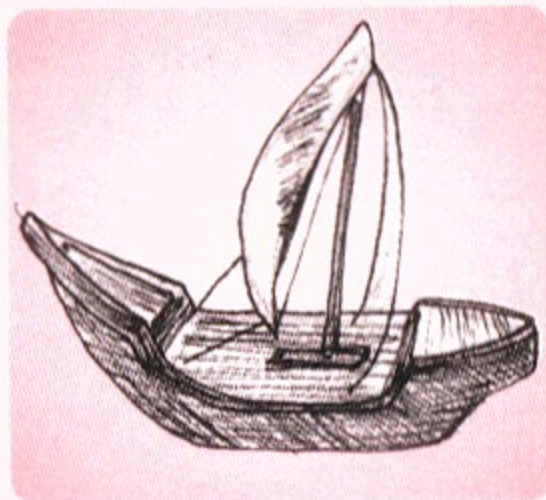

來往連接波羅的海、北海沿岸漢薩同盟港的小型漢薩式帆船。長度有30公尺左右，寬度有7公尺前後，只有一根能張面積180平方公尺左右橫帆的桅杆。

海兵傳達室	0	武裝砲台	0	物資倉庫	1	裝載貨物倉庫	2
主計室	×	參謀室	×	診察室	×	調理室	×
娛樂室	×	飼育室	×	材木室	○	大小	小

## ナオ（中型雙桅三角帆船）

- 可購買地區：地中海、非洲、東南亞、新大陸
- 耐久度：50
- 標準配備：カルバリン（曲射）砲
- 價格：12000

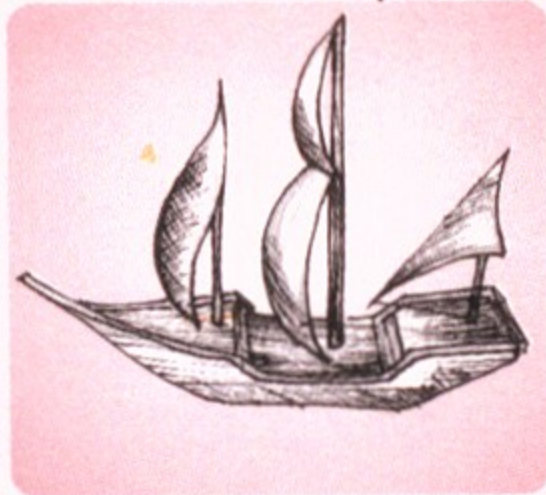

和キャラクター（寬大型三桅方形帆船）一樣主要是用於遠洋航海的船。但因為沒有海兵傳達室及武裝砲台，所以不適合用於戰鬥。價格雖嫌高，不過因為物資及裝載貨物的倉庫數量很多，所以建議你要買小型三角帆船還不如去買這艘。

海兵傳達室	0	武裝砲台	0	物資倉庫	4	裝載貨物倉庫	3
主計室	○	參謀室	×	診察室	○	調理室	○
娛樂室	×	飼育室	×	材木室	○	大小	中

## レトンダ（小型方形帆船）

- 可購買地區：北海、地中海、非洲
- 耐久度：25
- 標準配備：セーカー（散彈）砲
- 價格：2400



主要使用於從地中海駛向非洲大陸航海的四角帆船。和小型三角帆船只是差在帆的種類不同而已。而其性能幾乎沒什麼兩樣。價格是很便宜，但因為不適合遠洋航海，所以沒有購買的必要。

海兵傳達室	0	武裝砲台	0	物資倉庫	1	裝載貨物倉庫	2
主計室	×	參謀室	×	診察室	×	調理室	×
娛樂室	×	飼育室	×	材木室	○	大小	小

## 輕ガレオン（中型西班牙方形帆船）

- 可購買地區：北海、地中海 ● 耐久度：70  
● 標準配備：ペドロ（加農曲射）砲 ● 價格：2700

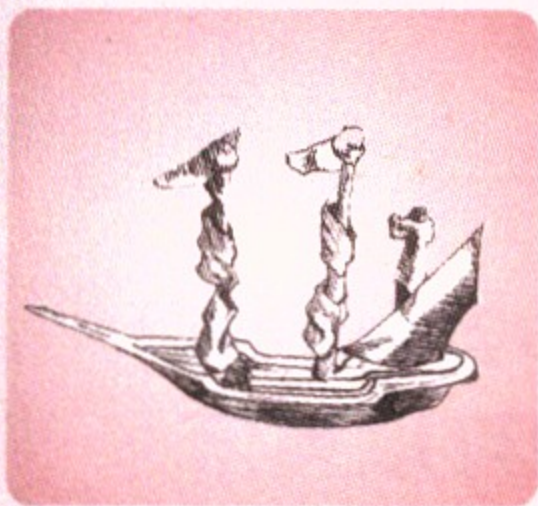

小型的西班牙方形帆船。武裝砲台是有兩座，不過因為海兵傳達室一個也沒有，所以不適合肉搏戰。若要購買這種船來用於戰鬥的話，其等級實在不盡理想。如果無論如何硬要買來戰鬥的話，一定要先給它改造一下。

海兵傳達室	0	武裝砲台	2	物資倉庫	2	裝載貨物倉庫	3
主計室	○	參謀室	×	診察室	○	調理室	○
娛樂室	×	飼育室	×	材木室	○	大小	中

## キャラック（寬大型三桅方形帆船）

- 可購買地區：北海、地中海、非洲、新大陸 ● 耐久度：  
● 標準配備：カルバリン（曲射）砲 ● 價格：65000



同樣在16世紀時被用於遠洋航海的船。價格雖高，但因為也可以用來戰鬥且又有娛樂室及飼育室，所以對於長久的航海來說是再適合不過了。資金如果充足的話就先把它買下來吧！

海兵傳達室	1	武裝砲台	1	物資倉庫	5	裝載貨物倉庫	4
主計室	○	參謀室	×	診察室	○	調理室	○
娛樂室	○	飼育室	○	材木室	○	大小	小

## フリユート（中型北海三桅方帆船）

- 可購買地區：北海、東南亞 ● 耐久度：55  
● 標準配備：ペドロ（加農曲射）砲 ● 價格：21000



17世紀最主要的商船。為北海方面的典型商船，也有為了防備英吉利海峽海賊攻擊的輕便武裝。會比中型雙桅三角帆船貴主要是因為耐久度高，而且還有搭載ペドロ（加農曲射）砲。

海兵傳達室	0	武裝砲台	0	物資倉庫	3	裝載貨物倉庫	4
主計室	○	參謀室	×	診察室	○	調理室	○
娛樂室	×	飼育室	×	材木室	○	大小	中

## ガレオン（大型西班牙方形帆船）

- 可購買地區：北海、地中海、新大陸 ● 耐久度：80  
● 標準配備：カノン（加農）砲 ● 價格：95000



輸送船兼軍艦功能。大部份的西班牙人在大西洋用來運送來自美洲大陸殖民地貴重財物的船。為了瑞典國王古斯塔夫·阿道夫二世而建造的「ヴァーサ（瓦沙）」號也很聞名。

海兵傳達室	2	武裝砲台	2	物資倉庫	4	裝載貨物倉庫	3
主計室	○	參謀室	○	診察室	○	調理室	○
娛樂室	○	飼育室	×	材木室	○	大小	大

## スループ（小型英國方形帆船）

- 可購買地區：北海 ● 耐久度：40  
● 標準配備：カルバリン（曲射）砲 ● 價格：8000

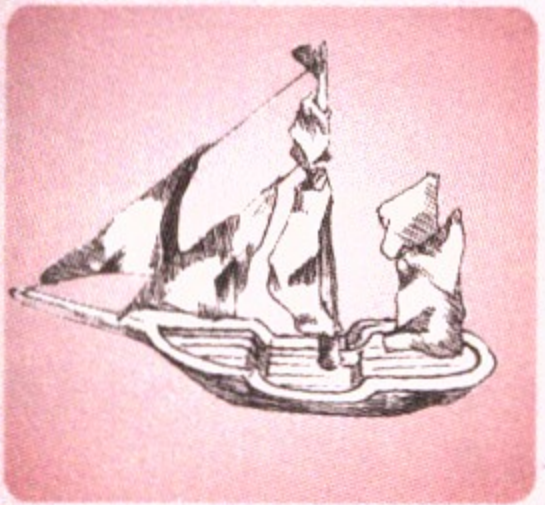

1773年，荷雷遜·尼爾森到北極探險時所使用的英國軍艦「カーカス（卡克斯）」就是這一型的船。因為沒有海兵傳達室及武裝砲台，而且物資、裝載貨物倉庫數量又少，所以沒有購買的必要。

海兵傳達室	0	武裝砲台	0	物資倉庫	1	裝載貨物倉庫	2
主計室	×	參謀室	×	診察室	×	調理室	×
娛樂室	×	飼育室	×	材木室	○	大小	小

## ピンネース（大型北海三桅方帆船）

- 可購買地區：北海 ● 耐久度：70  
● 標準配備：カノン（加農）砲 ● 價格：72000



17世紀由飛行船演變而成的較大型商船，多用於軍艦。因為在北歐常被使用於經貿，所以一般認為是東印度公司的大型船先驅者。比大型西班牙方形帆船還要便宜，在戰鬥中也能派上用場。

海兵傳達室	1	武裝砲台	2	物資倉庫	4	裝載貨物倉庫	4
主計室	○	參謀室	○	診察室	○	調理室	○
娛樂室	○	飼育室	×	材木室	○	大小	大

### プリガンティン (中型大桅橫帆船)

- 可購買地區：北海、地中海、新大陸 ● 耐久度：60
- 標準配備：ペドロ (加農曲射) 砲 ● 價格：18000



在17世紀末以在中型槳帆並用船上裝配船帆後的型態登場。屬於中型，只有前桅及主桅二根的橫帆船。不過因為沒有海兵傳達室及武裝砲台，所以在購買的時候要記得給它改造一下。

海兵傳達室	0	武裝砲台	0	物資倉庫	3	裝載貨物倉庫	4
主計室	○	參謀室	×	診察室	○	調理室	○
娛樂室	×	飼育室	×	材木室	○	大小	中

### ケッチ (英國雙桅三角帆船)

- 可購買地區：北海、地中海、新大陸 ● 耐久度：60
- 標準配備：ペドロ (加農屈射) 砲 ● 價格：18000

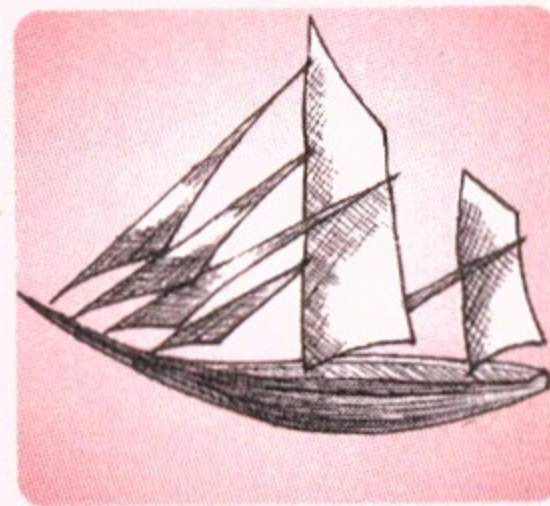

桅杆有兩根的沿岸貿易專用帆船。和プリガンティン (中型大桅橫帆船) 及ブリグ (中型大桅方形帆船) 為同等級的船。若將中型大桅橫帆船的船帆種類變更為三角帆的話就變成是英國雙桅三角帆船了。因為沒有海兵傳達室及武裝砲台，所以不適合戰鬥。先給它改造一下吧！

海兵傳達室	0	武裝砲台	0	物資倉庫	3	裝載貨物倉庫	4
主計室	○	參謀室	×	診察室	○	調理室	○
娛樂室	×	飼育室	√	材木室	○	大小	中

### コルベット (小型護航艦)

- 可購買地區：北海 ● 耐久度：50
- 標準配備：カルバリン (曲射) 砲 ● 價格：8000

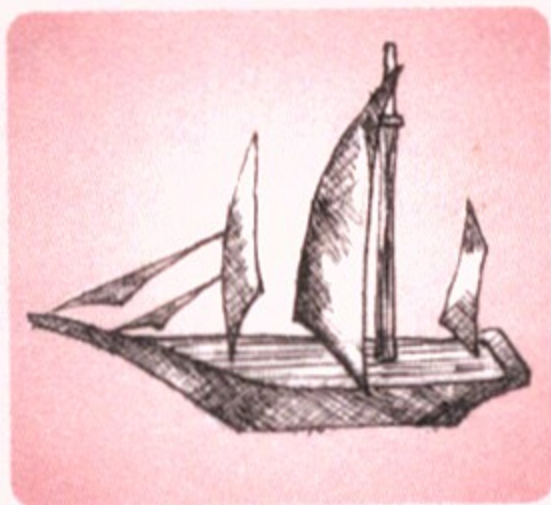

1776年路易·安得瓦努·德·布坎威爾在橫越太平洋、發現到タヒチ (塔希提) 島的航海過程中所使用的船。價格雖然便宜，但不適合戰鬥也不適合交易。所以根本沒有購買的必要。

海兵傳達室	0	武裝砲台	1	物資倉庫	1	裝載貨物倉庫	1
主計室	×	參謀室	×	診察室	×	調理室	×
娛樂室	×	飼育室	×	材木室	○	大小	小

### ブリグ (中型大桅方形帆船)

- 可購買地區：北海 ● 耐久度：60
- 標準配備：ペドロ (加農曲射) 砲 ● 價格：18000

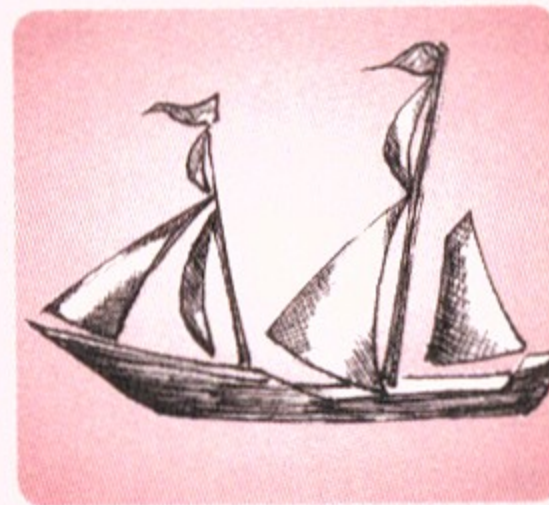

與英國雙桅三角帆船及中型大桅橫帆船屬同等級的船。若將中型大桅橫帆船的船帆種類變更改成三角帆的話就變成是這個中型大桅方形帆船了。因為這艘船沒有海兵傳達室及武裝砲台，所以改造是必要的。改造之後就可以用於交易及戰鬥，一舉兩得。

海兵傳達室	0	武裝砲台	0	物資倉庫	3	裝載貨物倉庫	4
主計室	○	參謀室	×	診察室	○	調理室	○
娛樂室	×	飼育室	×	材木室	○	大小	中

### 戰列艦

- 可購買地區：北海 ● 耐久度：90
- 標準配備：重カノン (重加農) 砲 ● 價格：160000



到19世紀中葉為止，包括護航艦，裝配有船帆的軍艦為當時海軍艦隊的核心。而瑞典的戰列艦則是裝備有120門加農砲的一級軍艦。是登場於此遊戲中所有船裡面最高價的。

海兵傳達室	2	武裝砲台	3	物資倉庫	4	裝載貨物倉庫	2
主計室	○	參謀室	○	診察室	○	調理室	○
娛樂室	○	飼育室	×	材木室	○	大小	大

### フリゲート (護航艦)

- 可購買地區：北海 ● 耐久度：75
- 標準配備：ペドロ (加農曲射) 砲 ● 價格：30000

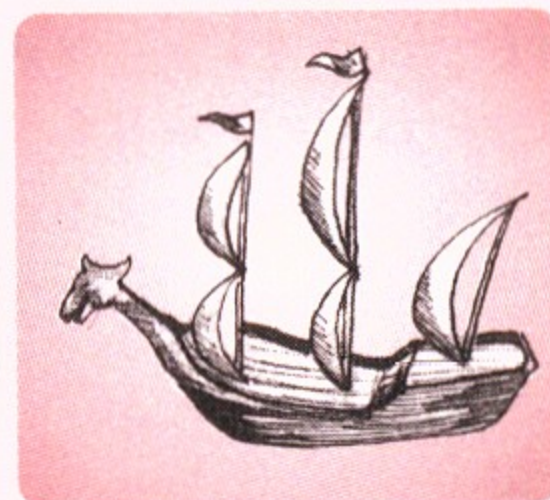

主要用於艦隊·船團護衛的驅逐艦。17世紀以來在荷蘭一直把這種船拿來當作護衛艦。在船體外板邊緣處疊了一層層的鎧甲。是推薦用來做護衛商船隊的軍艦。

海兵傳達室	1	武裝砲台	2	物資倉庫	3	裝載貨物倉庫	1
主計室	○	參謀室	×	診察室	×	調理室	○
娛樂室	×	飼育室	×	材木室	○	大小	中

バーケンティン（北海三桅方形橫帆船）

- 可購買地區：北海 ● 耐久度：85
- 標準配備：重カノン（重加農）砲 ● 價格：120000

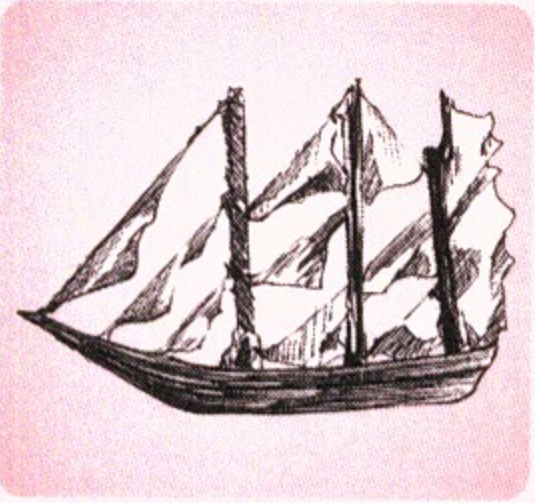

只有在前桅有橫帆而其他兩隻桅杆是縱帆的帆船。因為和北海三桅三角帆船一樣物資及裝載貨物倉庫的數量充足，所以值得推薦用於交易上面。不過沒有海兵傳達室，所以最好先給它改造一下。

海兵傳達室	0	武裝砲台	2	物資倉庫	4	裝載貨物倉庫	5
主計室	○	參謀室	×	診察室	○	調理室	○
娛樂室	○	飼育室	○	材木室	○	大小	大

スクーター（北海三桅三角帆船）

- 可購買地區：北海 ● 耐久度：85
- 標準配備：重カノン（重加農）砲 ● 價格：120000

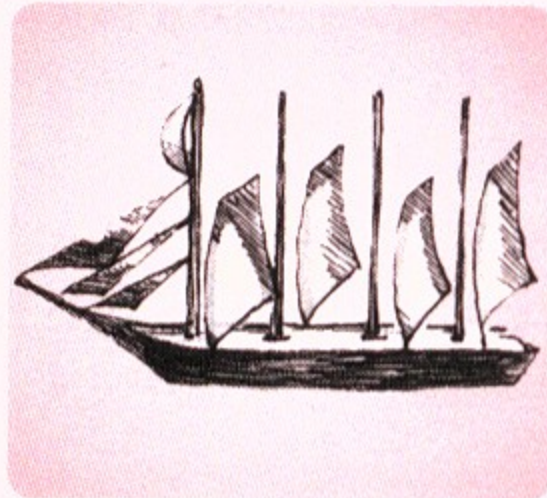

初期的北海三桅三角帆船擁有兩根也可架設橫帆的桅杆，且一般而言主桅的高度都很高。使用這種船來作交易的話會有意想不到的魅力。給它好好改造一下，也順便將海兵傳達室做好吧！

海兵傳達室	0	武裝砲台	2	物資倉庫	4	裝載貨物倉庫	5
主計室	○	參謀室	×	診察室	○	調理室	○
娛樂室	○	飼育室	○	材木室	○	大小	大

北海多桅方形橫帆船（シップ）

- 可購買地區：北海 ● 耐久度：85
- 標準配備：重カノン（重加農）砲 ● 價格：120000

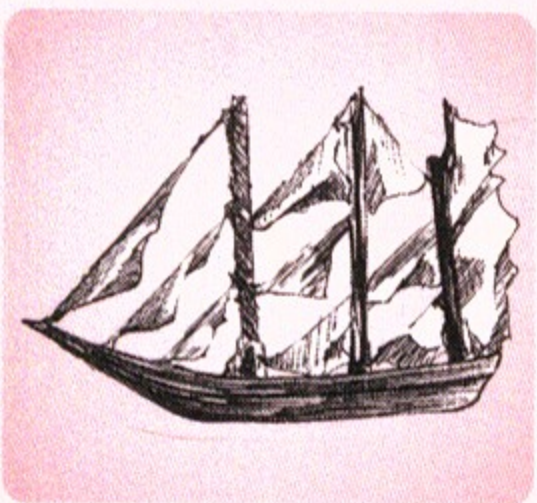

有三根以上桅杆的橫帆船。和北海三桅三角帆船同級，只要把北海三桅三角帆船的帆換成四角帆就成了這個北海多桅方形橫帆船。因為沒有海兵傳達室，所以要先改造一個出來。在遊戲中沒有任何勢力使用這種船。

海兵傳達室	0	武裝砲台	2	物資倉庫	3	裝載貨物倉庫	5
主計室	○	參謀室	×	診察室	○	調理室	○
娛樂室	○	飼育室	○	材木室	○	大小	大

バーク（北海三桅三角帆船）

- 可購買地區：北海 ● 耐久度：85
- 標準配備：重カノン（重加農）砲 ● 價格：120000

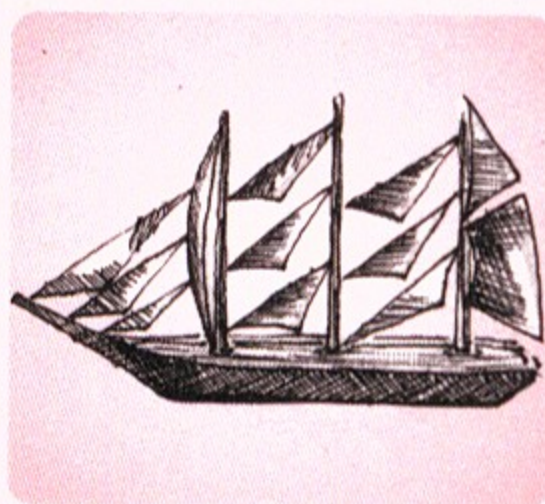

有三根桅杆，只有後桅為縱帆的帆船。以傑姆斯·庫克第一次航行太平洋（1768~1771年）時所使用的船而聞名。只要做好海兵傳達室之後，不管用在交易或戰鬥都很合適。

海兵傳達室	0	武裝砲台	2	物資倉庫	4	裝載貨物倉庫	5
主計室	○	參謀室	×	診察室	○	調理室	○
娛樂室	○	飼育室	○	材木室	○	大小	大

ガレー（中型槳帆並用船）

- 可購買地區：X ● 耐久度：65
- 標準配備：ペドロ（加農曲射）砲 ● 價格：8000

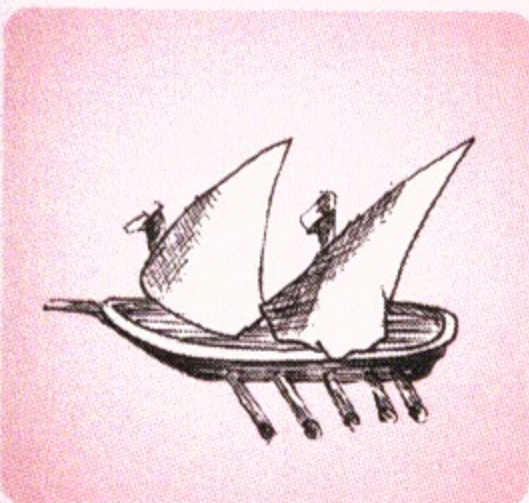

從中世到17世紀後半為止用於基本軍艦的船。船身細長，以船槳來推進，有1~2根拉丁式的桅杆。但玩家無法購買它。

海兵傳達室	0	武裝砲台	2	物資倉庫	2	裝載貨物倉庫	2
主計室	○	參謀室	×	診察室	○	調理室	○
娛樂室	×	飼育室	×	材木室	○	大小	中

小型ガレー（小型槳帆並用船）

- 可購買地區：X ● 耐久度：40
- 標準配備：カルバリン（曲射）砲 ● 價格：1400

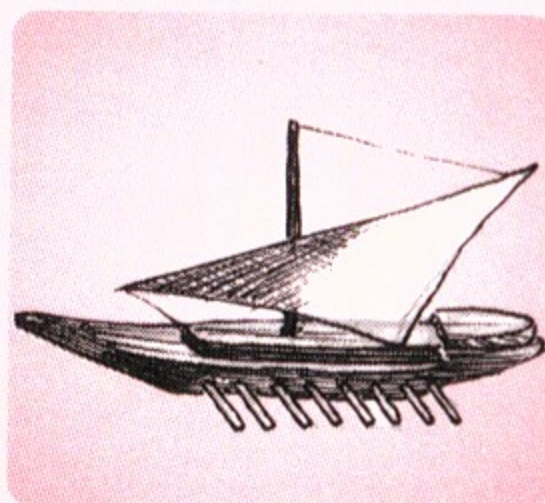

小型的槳帆並用船。因為要有那些在划槳室的船員們划動船槳才能推進，所以必須要有較多的水手。無論是哪一型的船都沒有海兵傳達室。且玩家無法購買它。

海兵傳達室	0	武裝砲台	0	物資倉庫	1	裝載貨物倉庫	1
主計室	×	參謀室	×	診察室	×	調理室	×
娛樂室	×	飼育室	×	材木室	○	大小	小

### ガレアス (巨型槳帆並用船)

- 可購買地區：X
- 標準配備：重カノン (重加農) 砲
- 耐久度：90
- 價格：95000

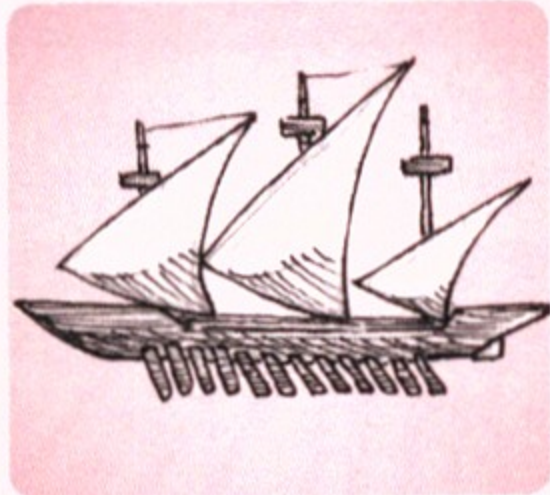

可用於經商或軍艦的船。為中型槳帆並用船的加強版。也是利用船槳來推進，在遊戲中巴夏軍、海雷汀一黨也都使用這種船。不過玩家無法購買它。

海兵傳達室	2	武裝砲台	2	物資倉庫	3	裝載貨物倉庫	2
主計室	○	參謀室	○	診察室	○	調理室	○
娛樂室	○	飼育室	×	材木室	○	大小	大

### 大型ガレー (大型槳帆並用船)

- 可購買地區：X
- 標準配備：カノン (加農) 砲
- 耐久度：80
- 價格：44000

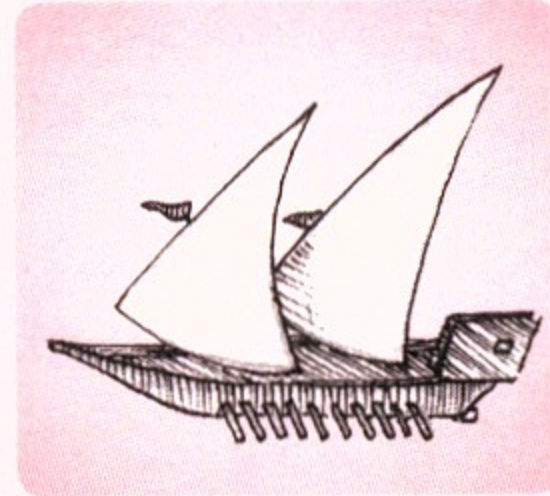

大型的槳帆並用船。和其他槳帆並用船一樣都是利用船槳來推進的。在遊戲當中，巴夏軍、海雷汀一黨都是使用這種武裝過的大型槳帆並用船。不過玩家無法購買它。

海兵傳達室	1	武裝砲台	2	物資倉庫	3	裝載貨物倉庫	3
主計室	○	參謀室	×	診察室	○	調理室	○
娛樂室	○	飼育室	○	材木室	○	大小	大

### サムブーク (中型阿拉伯快船)

- 可購買地區：印度洋
- 標準配備：カルバリン (曲射) 砲
- 耐久度：50
- 價格：15000

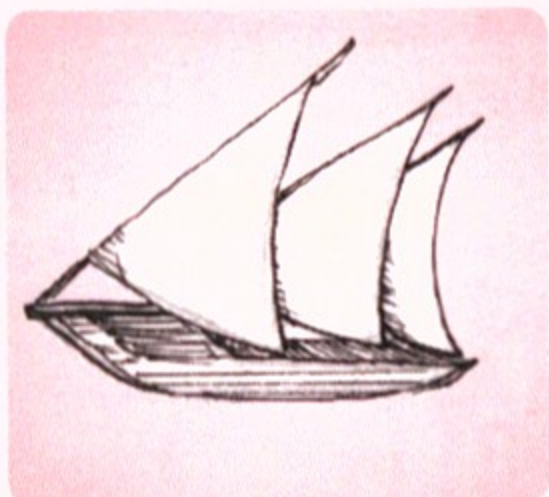

使用於紅海中的最典型的船。因為速度快且容易操縱，所以使用這種船來航行於危險珊瑚礁附近的話是最理想不過了。進出印度洋，多購買一些交易品，買來回程路上用也可以。

海兵傳達室	1	武裝砲台	1	物資倉庫	2	裝載貨物倉庫	3
主計室	○	參謀室	×	診察室	○	調理室	○
娛樂室	×	飼育室	×	材木室	○	大小	中

### ダウ (小型阿拉伯船)

- 可購買地區：印度洋、東南亞
- 標準配備：セーカー (散彈) 砲
- 耐久度：30
- 價格：1800

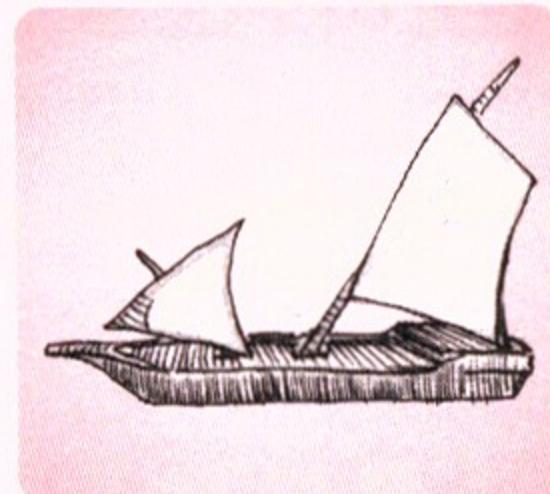

撒拉遜 (中世紀歐洲人對信仰伊斯蘭教阿拉伯人的稱呼) 海賊在中世紀所使用，又快又輕巧的船。和其他低價的船一樣沒有特地去購買的必要。在遊戲中只有伍汀商會的伊本·尼亞迪在使用。

海兵傳達室	0	武裝砲台	0	物資倉庫	1	裝載貨物倉庫	2
主計室	×	參謀室	×	診察室	×	調理室	×
娛樂室	×	飼育室	×	材木室	○	大小	小

### 小型ジャンク (小型中國帆船)

- 可購買地區：X
- 標準配備：重カノン (重加農) 砲
- 耐久度：30
- 價格：1500

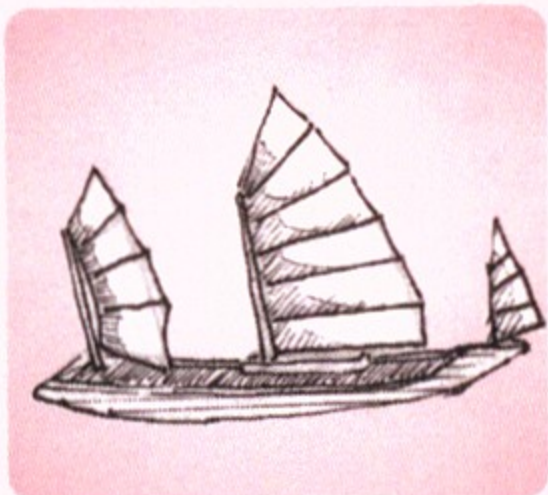

具中國代表性的小型木造中國帆船。屬沿岸用的中國帆船。主要用於在亞洲近海附近的貨物搬運。雖說只有在亞洲買得到，但小型的中國帆船沒有購買的必要。

海兵傳達室	0	武裝砲台	0	物資倉庫	1	裝載貨物倉庫	2
主計室	×	參謀室	×	診察室	×	調理室	×
娛樂室	×	飼育室	×	材木室	○	大小	小

### ジーベック (巨型阿拉伯船)

- 可購買地區：印度洋
- 標準配備：ペドロ (加農曲射) 砲
- 耐久度：70
- 價格：74000

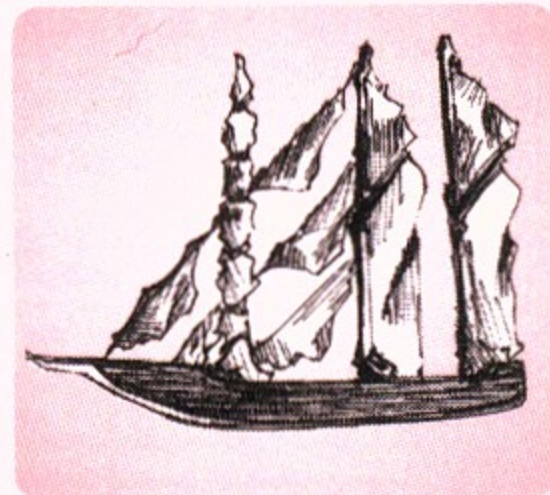

17世紀時的阿爾及利亞海賊經常利用的船。最適合沿岸航海，速度非常地快。在遊戲中以海雷汀一黨為首，還有巴夏軍、伍汀商會等都有使用。是屬於交易、戰鬥兩用型的。

海兵傳達室	2	武裝砲台	2	物資倉庫	03	裝載貨物倉庫	4
主計室	○	參謀室	○	診察室	○	調理室	○
娛樂室	○	飼育室	×	材木室	○	大小	大



## 大型ジャンク（大型中國帆船）

- 可購買地區：東亞
- 標準配備：カノン（加農）砲
- 耐久度：80
- 價格：68000

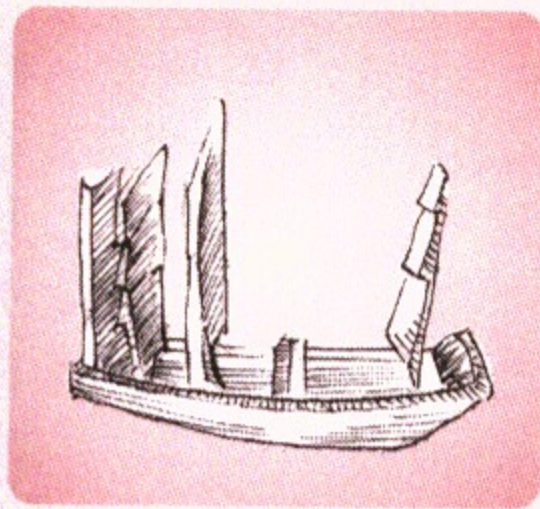

體積非常大的大型中國帆船。屬於外洋航海專用中國帆船，只有它才擁有3個海兵傳達室。不只能用在交易，還能充分用於戰鬥。在前往東亞的時候最好先買下一艘。

海兵傳達室	3	武裝砲台	1	物資倉庫	3	裝載貨物倉庫	4
主計室	○	參謀室	×	診察室	×	調理室	○
娛樂室	○	飼育室	○	材木室	○	大小	大

## ジャンク（中國帆船）

- 可購買地區：東亞
- 標準配備：カルバリン（曲射）砲
- 耐久度：50
- 價格：14000

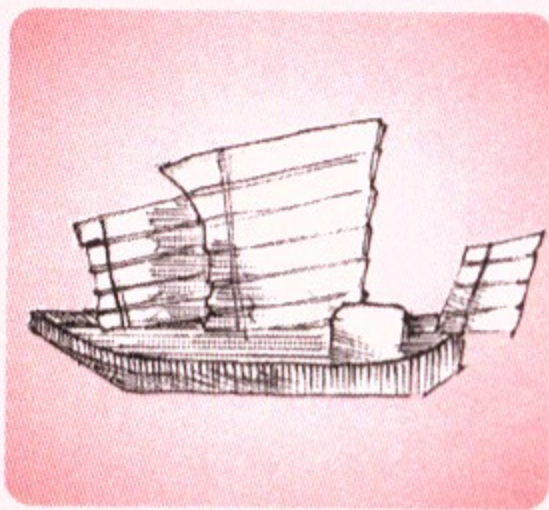

和其他的中國帆船一樣，擁有組合竹竿而伸展開來的橫帆。屬中型的中國帆船。海兵傳達室有是有，但因為沒有武裝砲台，所以不適合於戰鬥。用於遠航的話稍嫌美中不足。

海兵傳達室	1	武裝砲台	0	物資倉庫	3	裝載貨物倉庫	3
主計室	○	參謀室	×	診察室	○	調理室	○
娛樂室	×	飼育室	×	材木室	○	大小	中

## 安宅船（中型日本槳船）

- 可購買地區：X
- 標準配備：カルバリン（曲射）砲
- 耐久度：45
- 價格：9000

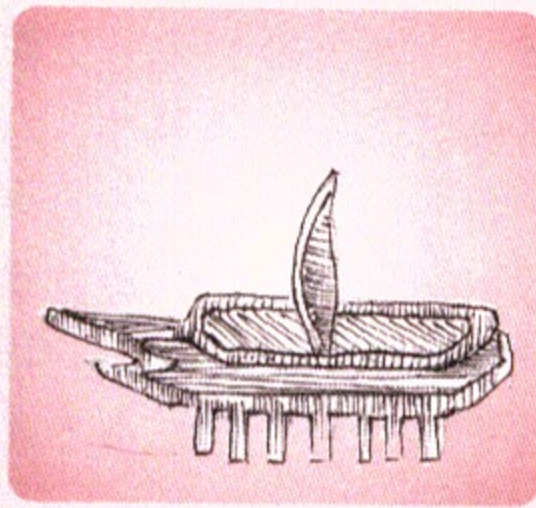

為不懼敵人，勇往直前的戰船之意。為戰國時代到江戶初期的這段期間所使用的戰船。有伊勢船型和二形船型等兩種，和中型槳帆並用船與關船一樣，主要用槳來推進。玩家無法購買它。

海兵傳達室	0	武裝砲台	0	物資倉庫	3	裝載貨物倉庫	3
主計室	○	參謀室	×	診察室	○	調理室	○
娛樂室	×	飼育室	×	材木室	○	大小	中

## 關船（小型日本槳船）

- 可購買地區：X
- 標準配備：セーカー（散彈）砲
- 耐久度：25
- 價格：1200

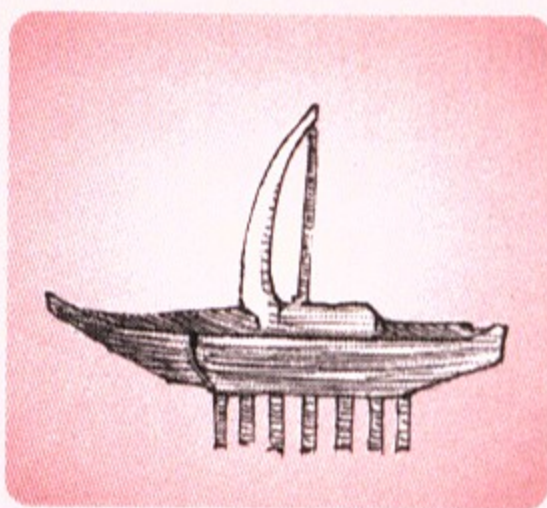

江戶初期自安宅船被禁以後屬代表性的軍船。也被用來做諸候們的御座船。和中型槳帆並用船一樣是利用船槳來推進的。而且玩家無法將它購買。在遊戲中屬來島家所有。

海兵傳達室	0	武裝砲台	0	物資倉庫	1	裝載貨物倉庫	1
主計室	×	參謀室	×	診察室	×	調理室	×
娛樂室	×	飼育室	×	材木室	○	大小	小

## 鐵甲船

- 可購買地區：X
- 標準配備：重カノン（重加農）砲
- 耐久度：90
- 價格：150000

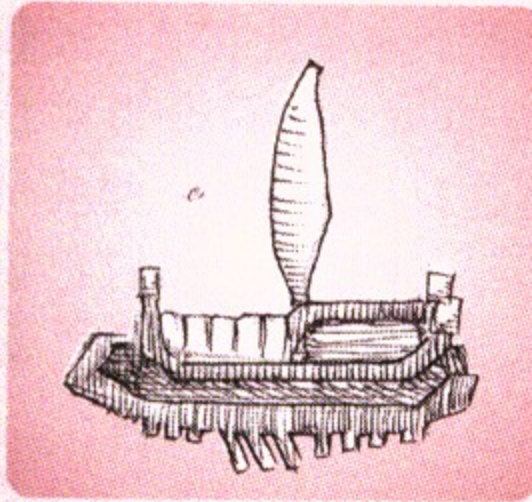

織田信長在與毛利水軍對戰的時候所用的鐵甲戰艦。將船首到船尾都當做是城堡望樓，假借為天守（閣）形態的海上要塞。利用船槳推進，玩家無法購買。在遊戲中為來島家所愛用的那一型。

海兵傳達室	2	武裝砲台	2	物資倉庫	3	裝載貨物倉庫	2
主計室	○	參謀室	○	診察室	○	調理室	○
娛樂室	○	飼育室	×	材木室	○	大小	大

## 末次船（大型日本槳帆並用船）

- 可購買地區：X
- 標準配備：ペドロ（加農曲射）砲
- 耐久度：65
- 價格：27000

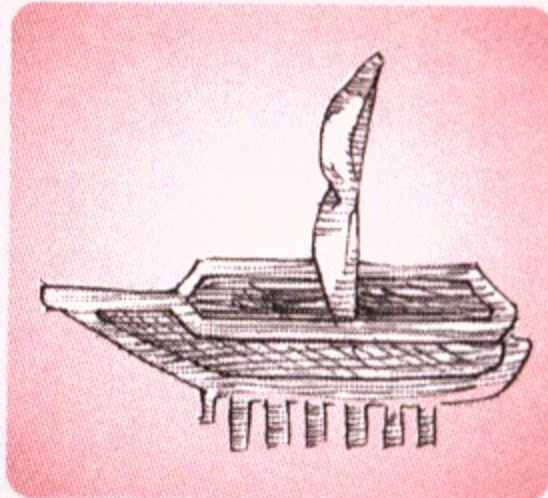

江戶初期、末次平藏（江戶初期的貿易商・長崎代官）為了進行海外貿易所派遣出去的朱印船。曾渡過安南（越南）、台灣等地。和其他的日本船一樣利用船槳來推進。玩家無法購買它。

海兵傳達室	0	武裝砲台	0	物資倉庫	4	裝載貨物倉庫	5
主計室	○	參謀室	×	診察室	○	調理室	○
娛樂室	○	飼育室	○	材木室	○	大小	大

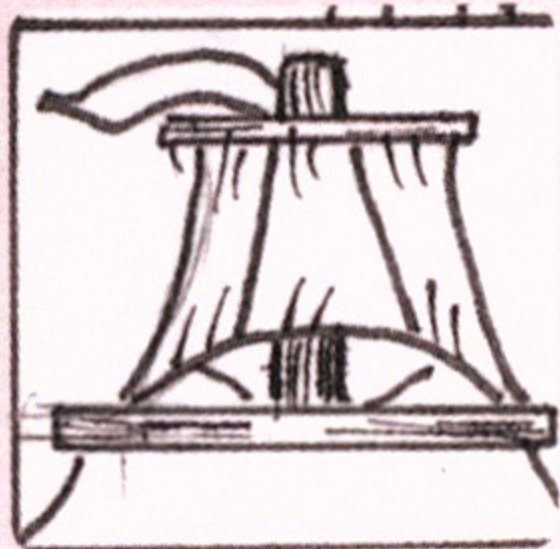

### 桅杆 ● 操船技術 80

只要有操帆手在就能輕易改變船向。旗艦的桅杆數就是能配置操帆手的人數。



### 瞭望台 ● 觀察力 70

有看守的人在就比較容易發現港口或道具等等。而因為在遊戲序盤時，尋找港口是很重要的事，所以一定要配置瞭望員。



### 測量 ● 測量技術 120

有了測量師，現在所在經緯度就能瞭若指掌。只要航線有連接，就可以在簽過契約的街與街之間自由移動。



### 艦長室 ● 統率能力 30

旗艦中只有主角能配置在這裡。護衛艦（2~5號艦）需要統率能力110以上。但也有人不能被委派為艦長。



### 海兵傳達室 ● 劍鬥術 90

衝鋒隊長可以活躍於肉搏戰或單挑戰。這裡是戰鬥時必要的房間。最多可以設置4間。

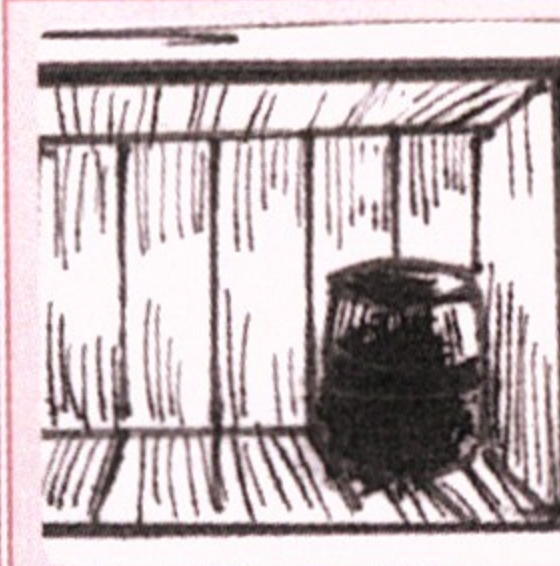

### 物資倉庫 ● X

貯存物資（水、食糧）的房間。不需要負責的船舶職員。物資倉庫的數愈多，就能裝入更多的物資。至於設置數量沒有上限。



## 客艙一覽表

介紹21種客艙。視房間而定，有些已設定好其必需能力。



### 甲板 ● 生命力 30

甲板工作人員可以直接和敵人短兵相接。不過要是長時間配置在甲板上的話，他們的心情會容易變差，所以要特別注意。

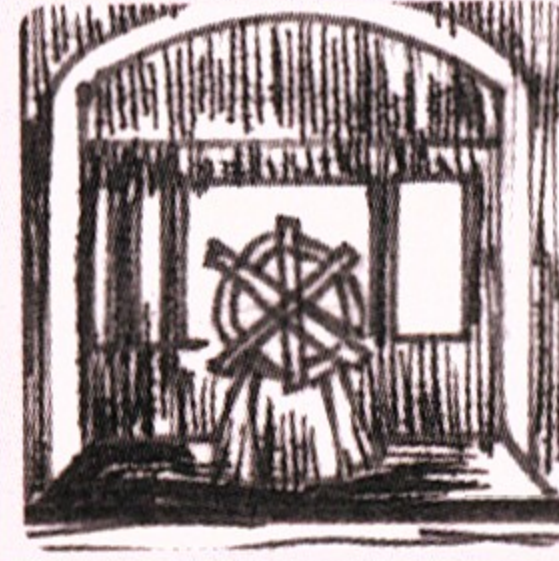

### 舵輪 ● 操船技術 60

航海上不可或缺的必備房間之一。有了操舵手就能輕易改變船向，愈是能幹的操舵手，自動航海的必要天數就會愈少。

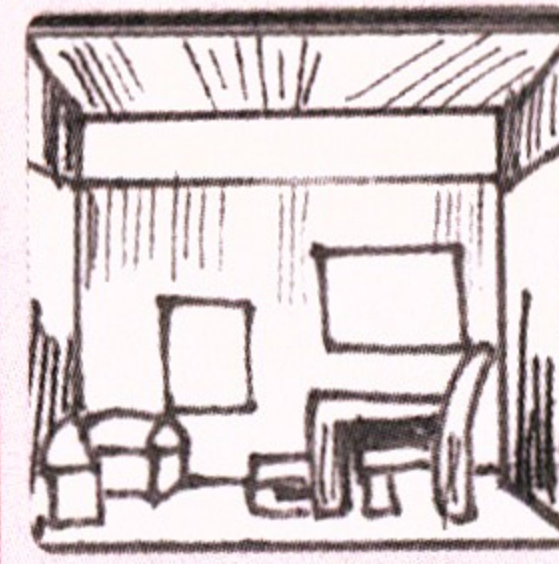

### 副官室 ● 說服力 100

身為副官得負責輔佐艦長的工作。可以與同業公會進行「交涉」。視副官的能力而使得所能執行的交涉也會不同。



### 武装砲台 ● 命中力 90

配置能幹的砲擊手的話，在砲擊戰中就較容易命中敵人。這裡也是在戰鬥中必要的房間。最多可以設置4間。

**材木室** ● 測量技術 130

有了船匠，在船毀壞的時候會加以修復。另外，因為在修理及改造的時候會要幫忙造船廠老伯做些事，所以費用會變較少。

**調理室** ● 命中力 70

配置料理師的話就可以在航海過程中製做料理。如此一來水或食糧因為有了料理師而有效地節省，也不會容易提高疲勞度。

**飼育室** ● 生命力 130

飼育員的房間。在船裡面可以養育動物。船內食糧也會因為有飼育員而能有效節省。

**參謀室** ● 謀略術 120

參謀可以在航海中設計對抗敵軍勢力的策略。也可以在酒家執行「計謀」指令。視參謀的能力而所能執行的計謀也會不同。

**裝載貨物倉庫** ● X

存放交易物品的房間。不需要負責的船舶職員。貨物倉庫數量就是可裝入交易品的量。最多可以設置5間。

**個人室** ● 任何人皆可

和娛樂室具相同性質，可以讓船舶職員好好休息的房間。將身體狀況不佳的船舶職員配置到這裡之後，無論身體或精神狀態都會回復，精神為之一振。

**診察室** ● 觀察力 150

船醫專用的房間。有了船醫不只可以預防傳染病、壞血病的疾病出現，也可以治療船舶職員及水手的身體。

**娛樂室** ● 任何人皆可

將身體狀況不佳的船舶職員配置到這裡的話，雖效果比個人室來得差，但還是能恢復精神。可以在這裡看看書或享受遊戲的樂趣，輕鬆一下。

**禮拜室** ● 說服力 160

配置傳教士的話就能治癒待在艦隊裡的水手心理上的壓力，使他們不容易疲勞。另外，傳教士也可以在廣場免費發放交易品。

**主計室** ● 會計能力 100

會計師的房間。有了主計長，遇到交易品的殺價或大量購貨情況時，他就會執行交涉，使交易更有利進行。

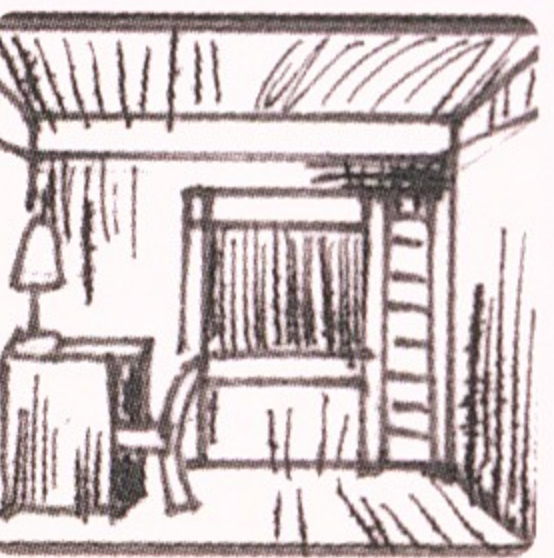
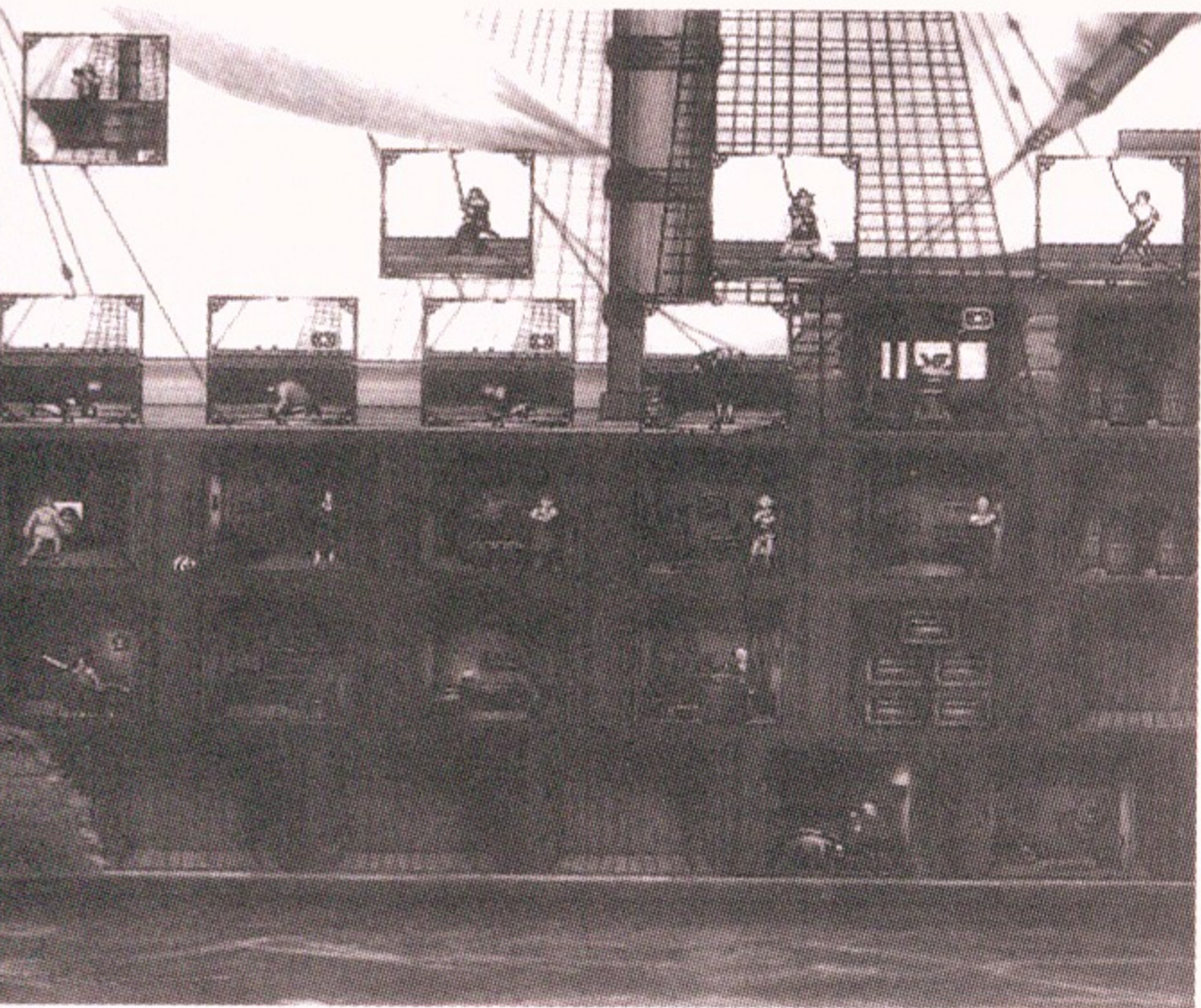
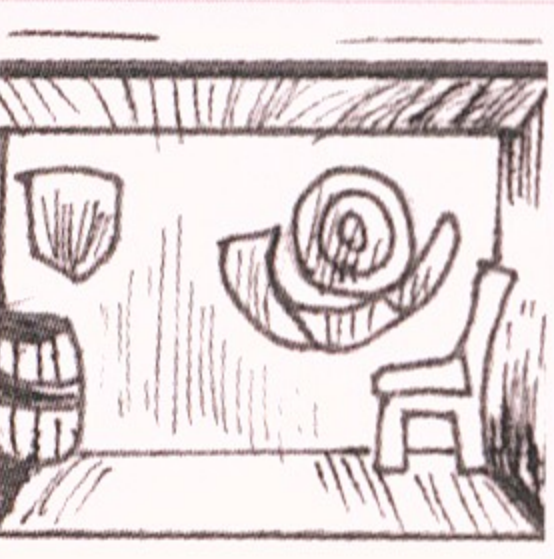
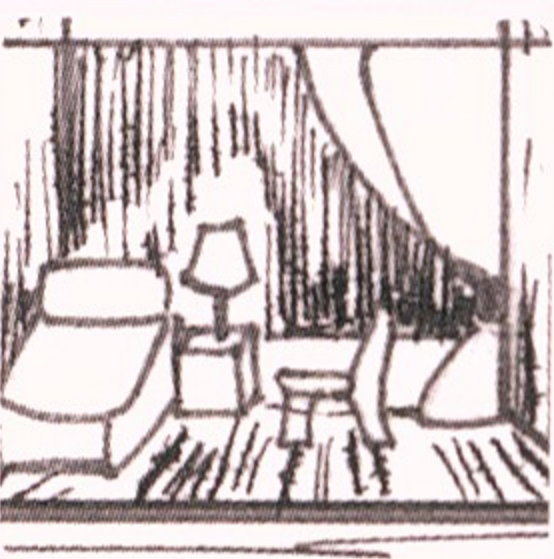
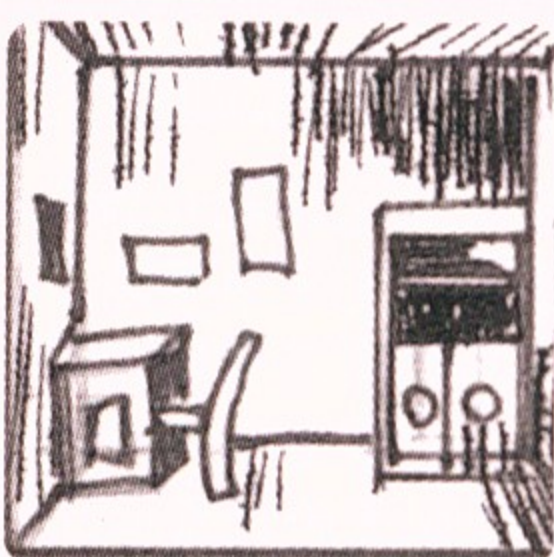

▲在造船廠選擇「經辦室的改造」的話就能變更旗艦的經辦室。只不過，如果沒有符合必備能力的船舶職員的話就無法設置與其有關的房間。

# 七海物語

—所有資料表格一覽表—

## Chapter 5

大航海時代

本章以表格方式，快速規格的查閱，以便在航行中的你能減少時間，完成航行世界的壯舉，有此章，可向大海博鬥。

公開所有道具的一切資料！

道具名	種類	價格	位置	所屬海域	關連城市	關連船室	效果用途
ヴェバルハルバード(毒蛇斧槍)	武器	67000	西經15 北緯64	北海	索法拉		45
フピライの大劍(忍必烈之劍)	武器	87000	東經120 北緯34	東亞	泉州		48
アレスの聖槍(戰神亞雷斯之槍)	武器	170000	東經26 北緯37	地中海	伊斯坦堡		54
聖劍エクスカリバー(聖劍一石中劍)	武器	250000	西經4 北緯43	北海	布里斯特		57
妖刀村正	武器	100000	東經46 南緯15	東亞			60
蒼き木堅の盾(藍橡木盾)	防具	16000	西經4 北緯43	北海			24
アルマジロの鐵皮(犛狽鐵皮)	防具	9500	東經46 南緯15	非洲	馬斯喀特		18
シルバーサレット(銀製頭帶)	防具	13000	西經17 北緯21	非洲			22
不死鳥のバシネット(鳳凰頭盔)	防具	52000	西經0 北緯54	北海	開普敦		38
巨大ゾウガメの盾(象龜殼之盾)	防具	14200	東經78 北緯8	印度洋	馬尼拉		23
精靈のドレス(精靈洋裝)	防具	18000	西經61 北緯15	新大陸			26
刃折りの武道著(折刃武道服)	防具	19500			長崎		33
爽涼なる鎧(涼爽的鎧甲)	防具	41000	東經126 南緯8	東南亞			34
カネムの勇士の盾(卡內姆勇士之盾)	防具	20000	東經10 北緯3	非洲			26
狂信者のキュイラス(狂信者的護甲)	防具	25000	西經3 北緯5	非洲			28
深紅のリングメイル(深紅鎖鏈甲)	防具	48000	東經39 南緯4	非洲			36
ティームルの鎖かたびら(帖木爾的鎖子甲)	防具	50000	東經49 北緯27	印度洋			37
孔雀のかたびら(孔雀鎖子甲)	防具	32000	東經99 北緯9	東南亞	布魯日		31
トゥーラ戰士の兜(圖拉戰士的頭盔)	防具	30000	西經95 北緯28	新大陸			30
ぬけ忍の黒裝束(忍者的黑衣)	防具	65535	東經136 北緯34	東亞			41
琥珀色のブリガンティ(琥珀色的護胸)	防具	70000	西經24 北緯16	非洲	綠角		43
ジャガー神の宿る胸著(有美洲虎神寄宿的護胸裝)	防具	62000	西經104 北緯19	新大陸	突尼斯		40
背徳のバンティッドメイル(背徳半身鎧)	防具	100000					50
女帝のガウン(女皇的法衣)	防具	84000	東經117 北緯38	東亞	麻六甲		45
教經の胸丸具足(教經的武具)	防具	95000	東經130 北緯33	東亞	大阪→長崎		48
アッティラスーツ(阿提拉裝)	防具	180000	東經204 北緯55	北海	拉古札		55
メデューサの盾(蛇髮女妖之盾)	防具	125000	東經144 北緯40	東南亞	巴斯拉		52
サラディンの銀の鎧(薩拉丁的銀色鎧甲)	防具	220000	東經32 北緯29	印度洋	貝魯特		58
カー・マルテルの甲冑(卡爾·馬爾泰的盔甲)	防具	270000	東經3 北緯43	北海	南特		60
ミネルヴァの盾(米涅瓦之盾)	防具	88000	東經28 北緯37	地中海			48
魔法の革手袋(魔法皮革手套)	人物裝備品	90000	東經8 北緯55	北海	哥本哈根	桅杆	40
精勵の太綱(勤勉的粗繩)	人物裝備品	120000			哥亞	桅杆	54
天の川の星圖(銀河星圖)	人物裝備品	50000	東經132 南緯0	東南亞		瞭望台	32
星影の天球儀(星光閃閃的天球儀)	人物裝備品	62500			巴斯拉	瞭望台	63
ホラティウスの詩集(羅馬詩人賀拉斯詩集)	人物裝備品	1500			雅典	甲板	34
千夜一夜物語(天方夜譚)	人物裝備品	2000			伊斯坦堡	甲板	45
世界のだじゃれ集(世界無聊俏皮話大全)	人物裝備品	3500	東經104 北緯1	東南亞		甲板	12
金のディバイダー(純金兩腳規)	人物裝備品	50000			熱那亞	測量室	57
懷中時計(懷錶)	人物裝備品	5000			漢堡	測量室	18
ロッコの操船指南書(羅寇的航海指南書)	人物裝備品	90000			里斯本	操舵室	40
天佑のリストバンド(天神保佑的手鐲)	人物裝備品	240000	西經82 北緯26	新大陸		艦長室	50
善導のステッキ(勸人向善的手杖)	人物裝備品	420000	東經80 北緯15	印度洋		艦長室	70
戰士たちのオカリナ(戰士們的風笛)	人物裝備品	82000	西經35 南緯4	新大陸		艦長室	35
大言壯語のくちばし(大言不慚的鳥嘴)	人物裝備品	75000			麻六甲	副官室	63

# 道具一覽表

價格指的是買進來時的價格，賣價則是將價格除以二。在「關連城市」項下，（）內的城市，文化圈名表示事件發生的地點。而沒有加（）的城市則是指可以在當地的同業公會買到道具。

道具名	種類	價格	位置	所屬海域	關連城市	關連船室	效果用途
カボチャの種（南瓜種子）	原產物	2000			(卡利亥特、加爾各答、安曼)		產生交易品
トマトの苗木（蕃茄樹苗）	原產物	2200			(聖多明尼加、美利達)		產生交易品
バナナの木（香蕉樹）	原產物	2400			雅加達		產生交易品
ミツバチの巣（蜂巢）	原產物	1200			索法拉		產生交易品
サメの稚魚（鯊魚的幼魚）	原產物	9000					產生交易品
コショウの實（胡椒種子）	原產物	8500			卡利亥特		產生交易品
チョウジの實（丁香種子）	原產物	8600			雅加達		產生交易品
シナモンの木（肉桂樹）	原產物	7800	東經101 北緯3	東南亞			產生交易品
ピメントの實（西班牙辣椒種子）	原產物	6500			哈瓦那		產生交易品
コーヒーの木（咖啡樹）	原產物	6700	東經39 南緯9	非洲			產生交易品
茶の木（茶樹）	原產物	7500	東經120 北緯24	東亞			產生交易品
カカオの種（可可種子）	原產物	6800			委拉克路斯		產生交易品
タバコの苗木（煙草樹苗）	原產物	7200			哈瓦那		產生交易品
鍊金術の書（鍊金術之書）	原產物	12500			(哈瓦那)		產生交易品
ガラスの製法辭典（玻璃的製法辭典）	原產物	8000			(威尼斯)		產生交易品
蠶	原產物	7700			京城		產生交易品
はた織り機（織布機）	原產物	11000			倫敦		產生交易品
アコヤガイ（珍珠貝）	原產物	9000			麻六甲		產生交易品
漢方醫の聖典（漢方醫學聖典）	原產物	12000			(杭州)		產生交易品
マンゴスチンの種（山竹果種子）	原產物	3000			麻六甲		產生交易品
金色の貓（金色的貓）	航海用品	15000	東經35 北緯23	印度洋			抓老鼠
ライムの”（萊姆汁）	航海用品	10000	東經6 北緯0	非洲			治療壞血病
ヘルメスの祈り（赫魯美斯的祈禱）	航海用品	18000	東經29 北緯42	地中海			平息風暴
華陀の漢方藥（華陀的藥）	航海用品	12000			杭州		治療傳染病
漆黒のレイピア（漆黒的西洋劍）	武器	18000	東經1 北緯39	地中海			24
ラオコーンソード（拉歐寇恩之劍）	武器	18400			(雅典)		34
ローイングリンのサーベル（德國世紀傳說騎士之軍刀）	武器	66000	東經4 北緯52	北海	(德國)		44
殘月のシヨテル(新月彎刀)	武器	24000			(伊斯坦堡)		39
勇者のシミター（勇者曲劍）	武器	28000	東經57 北緯18	印度洋			29
黄金のカットラス（黄金指揮刀）	武器	30000	東經18 南緯31	非洲			15
勇躍のベカトフ（勇氣之劍）	武器	24000	東經120 北緯1	東南亞		桅杆	27
琉璃色のタルワール（琉璃色的印度式軍刀）	武器	16000	東經18 北緯30	地中海		桅杆	32
掃滅のカツバルケル（除惡之重劍）	武器	56000	東經18 北緯62	北海	(布魯日)	瞭望台	47
忠誠のフォールシヨン（忠誠掃刀）	武器	29200	東經46 南緯25	非洲		瞭望台	30
墮天使のカタール（墮天使的短劍）	武器	42000	東經59 北緯22	印度洋		甲板	36
白光のフランベルジュ（白光巨劍）	武器	35200	東經16 北緯68	北海		甲板	33
血塗られたシャムシール（染血新月刀）	武器	64000	東經41 北緯16	印度洋		甲板	43
ユダの魔劍（猶太之劍）	武器	100000	東經34 北緯32	地中海		測量室	50
趙子龍の槍（趙雲的槍）	武器	132000	東經108 北緯28	東亞	(杭州)	測量室	52
償いのオルクリスト（報償之劍）	武器	22400	東經27 北緯60	北海		操舵室	40
紅毛の女海賊の寶劍（紅髮女海盜之劍）	武器	57000	西經75 北緯24	新大陸	(塞爾維亞)	艦長室	41
ミノタウロスの斧（牛頭巨人之斧）	武器	47200	東經26 北緯35	地中海	(克里特)	艦長室	37
なまはげの包丁（剝皮妖怪的菜刀）	武器	10000			(長崎)	艦長室	19
トラロックのナイフ（托拉洛克的小刀）	武器	31400	西經105 北緯22	新大陸		副官室	31

道具名	種類	價格	位置	所屬海域	關連城市	關連船室	效果用途
天女のターバン(天女頭巾)	女性的憧憬	50000			(聖喬治)		送給酒館女子
サッフォーの詩集(薩佛詩集)	女性的憧憬	5000			雅典		送給酒館女子
嘆きの壺(嘆息之壺)	女性的憧憬	30000	東經33 北緯28	印度洋			送給酒館女子
ミロのヴィーナス(米羅的維納斯)	女性的憧憬	80000	東經12 北緯43	地中海			送給酒館女子
ステンドグラスの小花(彩色玻璃小花)	女性的憧憬	2000			熱那亞		送給酒館女子
新羅の金冠(新羅金冠)	女性的憧憬	55000	東經126 北緯35	東亞			送給酒館女子
陶器のイヤリング(陶製耳環)	女性的憧憬	9000			(長崎)		送給酒館女子
翡翠大珠(翡翠大珍珠)	女性的憧憬	7500			(委拉克路斯)		送給酒館女子
シャクンタラー(天女傳說)	女性的憧憬	8500			(卡利亥特)		送給酒館女子
正倉院の水差し(正倉院水瓶)	女性的憧憬	52000	東經135 北緯34	東亞			送給酒館女子
黒琉璃の碗(黒琉璃碗)	女性的憧憬	7000			京城		送給酒館女子
大輪の刺繍の絨毯(大片刺繡絨毯)	女性的憧憬	7500			巴斯拉		送給酒館女子
細雪のローブ(細雪長袍)	女性的憧憬	5000			斯德哥爾摩		送給酒館女子
高麗青磁の香爐(高麗青磁香爐)	女性的憧憬	12000			(京城)		送給酒館女子
至高のルーベ(完美放大鏡)	女性的憧憬	10000			斯德哥爾摩		送給酒館女子
七色のオウム(彩虹鸚鵡)	女性的憧憬	13000			(聖多明尼加)		送給酒館女子
ウィリアム・テルの弓矢(威廉・泰爾的弓箭)	霸者之證	90000		北海			
カンピセスの冠(岡比西斯之冠)	霸者之證	110000		地中海			
アクスム王の金印亞克斯姆王的金印	霸者之證	140000		非洲			
リグ=ヴェーダ(古吠陀經)	霸者之證	80000		印度洋			
クディリの永久なる護符(諫義里的永久護符)	霸者之證	120000		東南亞			
始皇帝の長信宮燈(秦始皇的長信宮燈)	霸者之證	100000		東亞			
水晶のどくろ(水晶骷髏)	霸者之證	95000		新大陸			
ターレスの紙地圖(達雷斯的紙地圖)	地圖	1000		北海			
クレオプロスの布地圖(克里奧布洛斯的布地圖)	地圖	1000		地中海			
ベリアンドロスの石地圖(貝里安特洛斯的石地圖)	地圖	1000		非洲			
ソロンの葉地圖(索倫的葉地圖)	地圖	1000		印度洋			
ピアスの貨幣地圖(畢亞斯的貨幣地圖)	地圖	1000		東南亞			
ケイロンの竹地圖(開龍的竹地圖)	地圖	1000		東亞			
ピッタコスの刃地圖(畢達哥斯的刃地圖)	地圖	1000		新大陸			
環状石柱遺跡への地圖(往環状石柱遺跡去的地圖)	遺跡的地圖	1000			阿姆斯特丹		發現遺跡
古代鬥技場への地圖(往古代鬥技場去的地圖)	遺跡的地圖	1000			伊斯坦堡		發現遺跡
岩窟集落への地圖(往石窟聚落去的地圖)	遺跡的地圖	1000			雅典		發現遺跡
サハラ沙漠への地圖(往撒哈拉沙漠去的地圖)	遺跡的地圖	1000			聖喬治		發現遺跡
王のモスクへの地圖(往王的清真寺去的地圖)	遺跡的地圖	1000			索法拉		發現遺跡
ムガル帝國への地圖(往姆嘎爾帝國去的地圖)	遺跡的地圖	1000			巴斯拉		發現遺跡
古代寺院への地圖(往古代寺院去的地圖)	遺跡的地圖	1000			雅加達		發現遺跡
北京への地圖(往北京去的地圖)	遺跡的地圖	1000			京城		發現遺跡
王の墓への地圖(往王陵去的地圖)	遺跡的地圖	1000			杭州		發現遺跡
黄金の寺への地圖(往黄金寺廟去的地圖)	遺跡的地圖	1000			卡利亥特		發現遺跡
古代都市遺跡への地圖(往古代都市遺跡去的地圖)	遺跡的地圖	1000			委拉克路斯		發現遺跡
アステカ王國への地圖(往阿斯特克王國去的地圖)	遺跡的地圖	1000			哈瓦那		發現遺跡

道具名	種類	價格	位置	所屬海域	關連城市	關連船室	效果用途
東方見聞録	人物裝備品	10000			里斯本	副官室	34
陣太鼓(大鼓)	人物裝備品	2500			長崎	海兵傳達室	15
ポセイドンの雄叫び(海皇的怒吼)	人物裝備品	110000	西經28 北緯38	地中海		海兵傳達室	40
ガリア戦記(高盧戦記)	人物裝備品	8000			倫敦	海兵傳達室	28
アレクサンダー遠征記(亞歷山大遠征記)	人物裝備品	12000			亞力山卓	海兵傳達室	32
奇跡の弾丸のペンダント(奇跡子彈垂飾)	人物裝備品	140000			(綠角)	武裝砲台	52
火薬精製の秘傳書(精製火薬的秘笈)	人物裝備品	50000			杭州	武裝砲台	47
悪魔を貫く矢(貫穿惡魔弓箭)	人物裝備品	320000	西經6 北緯58	北海	(倫敦)	武裝砲台	68
獅子の牙の鋸(獅牙鋸)	人物裝備品	65000	東經37 南緯47	非洲		木材室	32
フェイディアスの鑿(費迪亞斯的鑿子)	人物裝備品	170000	東經20 北緯38	地中海	(亞力山卓→希臘)	木材室	56
研ぎ石いらすの鉋(不須磨石的刨子)	人物裝備品	30000	東經141 北緯51	東亞		木材室	21
ヘロフィロスの醫學書(希羅非洛斯的醫學書籍)	人物裝備品	97000	東經38 北緯43	地中海	(阿拉伯)	診察室	74
ダ・ヴィンチの人體解剖圖(達・芬奇的人體解剖圖)	人物裝備品	20000			熱那亞	診察室	37
醫學典範	人物裝備品	62000			(聖喬治)	診察室	48
ヘスティアの釜(赫斯提亞的鍋子)	人物裝備品	300000	東經22 北緯32	地中海	(賽普勒斯、拉古札)	調理室	60
ピンク色のエプロン(粉紅色圍裙)	人物裝備品	7000	東經127 北緯39	東亞		調理室	20
ガーゼ付きマスク(付金屬絲網口罩)	人物裝備品	2500			聖喬治	飼育室	30
小粋な長靴(漂亮長靴)	人物裝備品	95000				飼育室	45
グレゴリオスの冠(教皇格雷高里之冠)	人物裝備品	235000	東經15 北緯40	地中海	(威尼斯)	禮拜室	50
繪入り聖書(附圖聖經)	人物裝備品	30000			索法拉	禮拜室	30
いにしへの十字架(上古風十字架)	人物裝備品	28000	東經35 北緯36	地中海		禮拜室	19
孫子の書(孫子兵法)	人物裝備品	58000	東經120 北緯30	東亞		參謀室	30
グプタの靈獸(古普達的靈獸)	人物裝備品	220000	東經72 北緯21	印度洋		參謀室	45
ハンニバル戦記(漢尼拔戰記)	人物裝備品	10000			塞爾維亞	參謀室	24
紀伊國屋のそろばん(紀伊國屋的算盤)	人物裝備品	20000			長崎	主計室	39
ヴェサスの天秤(維薩斯天秤)	人物裝備品	195000			(亞力山卓)	主計室	58
羅針盤(羅盤)	人物裝備品	5500			塞爾維亞	測量	24
六分儀	人物裝備品	2500			里斯本	測量	15
アリスタルコスの望遠鏡(阿利斯塔克的望遠鏡)	人物裝備品	90000		印度洋	(阿拉伯)	瞭望台	65
大鷲の像(大鷲之像)	船首像	58000	東經51 北緯28		(卡利亥特)		船速↑
子豚の像(小豬之像)	船首像	36000					節省食糧
魚虎の像(虎鯨之像)	船首像	50000			(大阪)		避風暴
白鯨の像(白鯨之像)	船首像	45000					耐久力↑
龍の像(龍之像)	船首像	60000	東經117 北緯7	東南亞			砲撃力↑
イルカの像(海豚之像)	船首像	49000	東經115 南緯6	東南亞			視野↑
乙女の像(少女之像)	船首像	63000	西經61 北緯10	新大陸			避免疲勞
悪魔の像(惡魔之像)	船首像	20000			(雅加達)		不沉・船速↓
王者の像(王者之像)	船首像	70000			(塞爾維亞)		肉搏戰↑
聖母の像(聖母之像)	船首像	80000			(索法拉)		避免生病
凍てついたバラ(結凍的玫瑰)	女性的憧憬	1250			漢堡		送給酒館女子
虹色のビー玉(七彩彈珠)	女性的憧憬	1500			阿姆斯特丹		送給酒館女子
金の砂(金砂)	女性的憧憬	5000	西經85 北緯15	新大陸			送給酒館女子
バンづくりの石臼(製麵包石臼)	女性的憧憬	1000			亞力山卓		送給酒館女子
徽宗の北宋畫(宋徽宗的畫)	女性的憧憬	35000			(杭州)		送給酒館女子



完全登載在購買時看不見的船舶相關詳細資料！依照你的需要來使用吧！

購入地區	前 桅			主 桅			尾 桅			船首帆	船尾帆		
	東亞	新大陸	帆種	上帆	斜帆	帆種	上帆	斜帆	帆種			上帆	斜帆
X	X	X	—	—	—	■	—	—	—	—	—	—	—
X	X	X	▲	—	—	▲	—	—	—	—	—	—	—
X	X	X	■	—	—	▲	—	—	—	—	—	—	—
X	○	○	■	◎	—	▲	◎	—	—	—	—	—	—
X	○	○	■	◎	—	■	◎	—	▲	◎	—	—	—
X	X	X	■	◎	—	■	◎	—	▲	◎	—	◎	—
X	○	○	■	◎	—	■	◎	—	▲	◎	—	◎	—
X	X	X	■	◎	—	■	◎	—	▲	◎	—	◎	—
X	X	X	—	—	—	▲	◎	—	—	—	—	—	—
X	○	○	▲	◎	—	▲	◎	—	—	—	—	—	—
X	○	○	■	◎	◎	▲	◎	—	—	—	—	—	—
X	○	○	■	◎	◎	■	◎	◎	—	—	—	—	—
X	X	X	■	◎	◎	▲	◎	—	—	—	—	—	—
X	X	X	■	◎	◎	■	◎	◎	▲	◎	—	◎	—
X	X	X	■	◎	◎	■	◎	◎	▲	◎	—	—	◎
X	X	X	▲	◎	—	▲	◎	—	▲	◎	—	—	◎
X	X	X	■	◎	◎	▲	◎	—	▲	◎	—	—	◎
X	X	X	■	◎	◎	■	◎	◎	▲	◎	—	—	◎
X	X	X	■	◎	◎	■	◎	◎	■	◎	◎	—	◎
X	X	X	—	—	—	▲	—	—	—	—	—	—	—
X	X	X	—	—	—	▲	—	—	—	—	—	—	—
X	X	X	▲	—	—	▲	—	—	—	—	—	—	—
X	X	X	▲	—	—	▲	—	—	▲	—	—	—	—
X	X	X	▲	—	—	▲	—	—	—	—	—	—	—
X	X	X	▲	—	—	▲	—	—	▲	—	—	—	—
X	X	X	▲	—	—	▲	—	—	▲	—	—	—	—
X	X	X	▲	—	—	▲	—	—	▲	—	—	—	—
○	X	X	—	—	—	■	—	—	—	—	—	—	—
X	X	X	■	—	—	▲	—	—	—	—	—	—	—
○	X	X	■	—	—	■	—	—	▲	—	—	—	—
X	X	X	—	—	—	■	—	—	—	—	—	—	—
○	X	X	—	—	—	■	—	—	—	—	—	—	—
X	X	X	■	—	—	▲	—	—	—	—	—	—	—
○	X	X	—	—	—	■	—	—	—	—	—	—	—

# 船舶一覽表

※ 耐久度、價格為基本的數字。水手數所代表的是(必要水手數/最大水手數)。船舶則需在滿足「(城市的發展程度+城市的武裝度/2)/5+遊戲經過年數×30>必要條件」的情形下才能購買。帆種的▲代表的是三角帆、■代表的是四角帆、◎是表示已經裝備好的帆船。再來，有\*記號標示的船舶則是無法購買的。

船舶名稱	大小	耐久度	價格	必要條件	水手數	大砲種類	購入地區			
							北海	地中海	非洲	印度洋
小型漢薩式帆船(ハンザコク)	小	30	1300	100	6/21	散彈(セーカー)	○	×	×	×
小型三角帆船(ラティーナ)	小	25	2400	200	9/24	散彈(セーカー)	○	○	○	○
小型方型帆船(レトンド)	小	25	2400	200	9/24	散彈(セーカー)	○	○	○	×
中型雙桅三角帆船(ナオ)	中	50	12000	500	19/44	曲射(カルバリ)	×	○	○	×
寬大型三桅方型帆船(キャラック)	大	60	65000	600	38/148	曲射(カルバリ)	○	○	○	×
中型西班牙方型帆船(輕ガレオン)	中	70	27000	800	26/51	加農曲射(ベド)	○	○	×	×
大型西班牙方型帆船(ガレオン)	大	80	95000	900	45/215	加農(カノン)	○	○	×	×
中型北海三桅方帆船(フリユート)	中	55	21000	600	22/47	加農曲射(ベド)	○	×	×	×
大型北海三桅方帆船(ピンネース)	大	70	72000	700	41/151	加農(カノン)	○	×	×	×
小型英國方型帆船(スループ)	小	40	8000	1000	8/23	曲射(カルバリ)	○	×	×	×
英國雙桅三角帆船(ケッチ)	中	60	18000	1600	19/44	加農曲射(ベド)	○	○	×	×
中型大桅橫帆船(ブリガンティン)	中	60	18000	1600	19/44	加農曲射(ベド)	○	○	×	×
中型大桅方型帆船(ブリグ)	中	60	18000	1600	20/45	加農曲射(ベド)	○	○	×	×
小型護航艇(コルベット)	小	50	8000	2400	15/30	曲射(カルバリ)	○	×	×	×
護航艦(フリゲート)	中	75	30000	2400	27/112	加農曲射(ベド)	○	×	×	×
戰列艦	大	90	160000	2500	51/221	重加農(重カノン)	○	×	×	×
北海三桅三角帆船(スクナー)	大	85	120000	2800	44/94	重加農(重カノン)	○	×	×	×
北海三桅方型橫帆船(バーケンティン)	大	85	120000	2800	44/94	重加農(重カノン)	○	×	×	×
北海三桅三角帆船(バーク)	大	85	120000	2800	45/95	重加農(重カノン)	○	×	×	×
北海多桅方型橫帆船(シップ)	大	85	120000	3000	46/96	重加農(重カノン)	○	×	×	×
小型槳帆並用船(小型ガレー)	小	40	1400	200	46/61	曲射(カルバリ)	○	○	×	○
* 中型槳帆並用船(ガレー)	中	65	8000	200	52/137	加農曲射(ベド)	○	○	×	○
* 大型槳帆並用船(大型ガレー)	大	80	44000	300	112/282	加農(カノン)	○	○	×	○
* 巨型槳帆並用船(ガレアス)	大	90	95000	1200	118/288	重加農(重カノン)	×	○	×	○
小型阿拉伯船(ダウ)	小	30	1800	200	9/24	散彈(セーカー)	×	×	×	○
中型阿拉伯快船(サムブーク)	中	50	15000	400	17/102	曲射(カルバリ)	×	×	×	○
巨型阿拉伯船(ジーベック)	大	70	74000	600	34/204	加農曲射(ベド)	×	×	×	○
小型中國帆船(小型ジャンク)	小	30	1500	400	6/21	散彈(セーカー)	×	×	×	×
中國帆船(ジャンク)	中	50	14000	400	15/100	曲射(カルバリ)	×	×	×	×
大型中國帆船(大型ジャンク)	大	80	68000	400	32/262	加農(カノン)	×	×	×	×
* 小型日本槳船(關船)	小	25	1200	350	46/61	散彈(セーカー)	×	×	×	×
* 中型日本槳船(安宅船)	中	45	9000	350	50/7	曲射(カルバリ)	×	×	×	×
* 大型日本槳帆並用船(末次船)	大	65	27000	350	110/160	加農曲射(ベド)	×	×	×	×
* 鐵甲船(鐵甲船)	大	90	150000	2000	108/278	重加農(重カノン)	×	×	×	×

船室的地點與功用皆能一目了然，對於購買船隻及改造均相當方便的船室資料。

船室10	船室11	船室12	船室13	船室14	船室15	船室16	船室17	船室18	船室19	船室20	船室21	船室22
倉庫	貨物倉庫	---	單人房	木材室	艦長室	副官室	物資倉庫	---	---	---	---	---
倉庫	貨物倉庫	---	單人房	木材室	艦長室	副官室	物資倉庫	---	---	---	---	---
倉庫	貨物倉庫	---	單人房	木材室	艦長室	副官室	物資倉庫	---	---	---	---	---
倉庫	貨物倉庫	物資倉庫	單人房	木材室	艦長室	副官室	物資倉庫	貨物倉庫	---	主計室	醫務室	廚房
倉庫	貨物倉庫	物資倉庫	單人房	木材室	艦長室	副官室	貨物倉庫	貨物倉庫	物資倉庫	主計室	醫務室	廚房
倉庫	貨物倉庫	武裝砲台	單人房	木材室	艦長室	副官室	武裝砲台	貨物倉庫	---	主計室	醫務室	廚房
倉庫	貨物倉庫	水兵室	單人房	木材室	艦長室	副官室	物資倉庫	貨物倉庫	水兵室	主計室	醫務室	廚房
倉庫	貨物倉庫	物資倉庫	單人房	木材室	艦長室	副官室	貨物倉庫	貨物倉庫	---	主計室	醫務室	廚房
倉庫	貨物倉庫	武裝砲台	單人房	木材室	艦長室	副官室	貨物倉庫	貨物倉庫	武裝砲台	主計室	醫務室	廚房
倉庫	貨物倉庫	---	單人房	木材室	艦長室	副官室	物資倉庫	---	---	---	---	---
倉庫	貨物倉庫	貨物倉庫	單人房	木材室	艦長室	副官室	物資倉庫	貨物倉庫	---	主計室	醫務室	廚房
倉庫	貨物倉庫	貨物倉庫	單人房	木材室	艦長室	副官室	物資倉庫	貨物倉庫	---	主計室	醫務室	廚房
倉庫	貨物倉庫	貨物倉庫	單人房	木材室	艦長室	副官室	物資倉庫	貨物倉庫	---	主計室	醫務室	廚房
倉庫	貨物倉庫	---	單人房	木材室	艦長室	副官室	物資倉庫	---	---	---	---	---
倉庫	貨物倉庫	水兵室	單人房	木材室	艦長室	副官室	物資倉庫	武裝砲台	---	主計室	醫務室	廚房
倉庫	貨物倉庫	水兵室	單人房	木材室	艦長室	副官室	武裝砲台	武裝砲台	水兵室	主計室	醫務室	廚房
倉庫	貨物倉庫	武裝砲台	單人房	木材室	艦長室	副官室	貨物倉庫	貨物倉庫	物資倉庫	主計室	醫務室	廚房
倉庫	貨物倉庫	武裝砲台	單人房	木材室	艦長室	副官室	貨物倉庫	貨物倉庫	物資倉庫	主計室	醫務室	廚房
倉庫	貨物倉庫	武裝砲台	單人房	木材室	艦長室	副官室	貨物倉庫	貨物倉庫	物資倉庫	主計室	醫務室	廚房
倉庫	貨物倉庫	武裝砲台	單人房	木材室	艦長室	副官室	貨物倉庫	貨物倉庫	物資倉庫	主計室	醫務室	廚房
倉庫	貨物倉庫	---	單人房	木材室	艦長室	副官室	划槳手室	---	---	---	---	---
倉庫	貨物倉庫	武裝砲台	單人房	木材室	艦長室	副官室	物資倉庫	水兵室	---	主計室	醫務室	廚房
倉庫	貨物倉庫	武裝砲台	單人房	木材室	艦長室	副官室	物資倉庫	貨物倉庫	水兵室	主計室	醫務室	廚房
倉庫	貨物倉庫	武裝砲台	單人房	木材室	艦長室	副官室	水兵室	水兵室	武裝砲台	主計室	醫務室	廚房
倉庫	貨物倉庫	---	單人房	木材室	艦長室	副官室	物資倉庫	---	---	---	---	---
倉庫	貨物倉庫	武裝砲台	單人房	木材室	艦長室	副官室	水兵室	貨物倉庫	---	主計室	醫務室	廚房
倉庫	貨物倉庫	武裝砲台	單人房	木材室	艦長室	副官室	貨物倉庫	貨物倉庫	武裝砲台	主計室	醫務室	廚房
倉庫	貨物倉庫	---	單人房	木材室	艦長室	副官室	物資倉庫	---	---	---	---	---
倉庫	貨物倉庫	水兵室	單人房	木材室	艦長室	副官室	物資倉庫	貨物倉庫	---	主計室	醫務室	廚房
倉庫	貨物倉庫	武裝砲台	單人房	木材室	艦長室	副官室	貨物倉庫	貨物倉庫	水兵室	主計室	醫務室	廚房
倉庫	貨物倉庫	---	單人房	木材室	艦長室	副官室	划槳手室	---	---	---	---	---
倉庫	貨物倉庫	物資倉庫	單人房	木材室	艦長室	副官室	物資倉庫	貨物倉庫	---	主計室	醫務室	廚房
倉庫	貨物倉庫	物資倉庫	單人房	木材室	艦長室	副官室	貨物倉庫	貨物倉庫	物資倉庫	主計室	醫務室	廚房
倉庫	貨物倉庫	武裝砲台	單人房	木材室	艦長室	副官室	水兵室	水兵室	武裝砲台	主計室	醫務室	廚房

# 船室一覽表

※ 每個船室的內容為一開始所設定的資料。

船舶名稱	船室1	船室2	船室3	船室4	船室5	船室6	船室7	船室8	船室9	船室10
小型漢薩式帆船(ハンザコク)	—	瞭望台	桅杆	—	—	甲板	甲板	測量	舵輪	貨物倉庫
小型三角帆船(ラティーナ)	桅杆	瞭望台	桅杆	—	—	甲板	甲板	測量	舵輪	貨物倉庫
小型方型帆船(レトング)	桅杆	瞭望台	桅杆	—	—	甲板	甲板	測量	舵輪	貨物倉庫
中型雙桅三角帆船(ナオ)	桅杆	瞭望台	桅杆	—	甲板	甲板	甲板	測量	舵輪	貨物倉庫
寬大型三桅方形帆船(キャラック)	桅杆	瞭望台	桅杆	桅杆	甲板	甲板	甲板	測量	舵輪	貨物倉庫
中型西班牙方形帆船(輕ガレオン)	桅杆	瞭望台	桅杆	桅杆	甲板	甲板	甲板	測量	舵輪	貨物倉庫
大型西班牙方形帆船(ガレオン)	桅杆	瞭望台	桅杆	桅杆	甲板	甲板	甲板	測量	舵輪	貨物倉庫
中型北海三桅方帆船(フリユート)	桅杆	瞭望台	桅杆	桅杆	甲板	甲板	甲板	測量	舵輪	貨物倉庫
大型北海三桅方帆船(ピンネース)	桅杆	瞭望台	桅杆	桅杆	甲板	甲板	甲板	測量	舵輪	貨物倉庫
小型英國方形帆船(スループ)	—	瞭望台	桅杆	—	—	甲板	甲板	測量	舵輪	貨物倉庫
英國雙桅三角帆船(ケッチ)	桅杆	瞭望台	桅杆	—	甲板	甲板	甲板	測量	舵輪	貨物倉庫
中型大桅橫帆船(ブリガンティン)	桅杆	瞭望台	桅杆	—	甲板	甲板	甲板	測量	舵輪	貨物倉庫
中型大桅方形帆船(ブリク)	桅杆	瞭望台	桅杆	—	甲板	甲板	甲板	測量	舵輪	貨物倉庫
小型護航艇(コルベット)	桅杆	瞭望台	桅杆	—	—	甲板	甲板	測量	舵輪	貨物倉庫
護航艦(フリゲート)	桅杆	瞭望台	桅杆	桅杆	甲板	甲板	甲板	測量	舵輪	貨物倉庫
戰列艦	桅杆	瞭望台	桅杆	桅杆	甲板	甲板	甲板	測量	舵輪	貨物倉庫
北海三桅三角帆船(スクーナー)	桅杆	瞭望台	桅杆	桅杆	甲板	甲板	甲板	測量	舵輪	貨物倉庫
北海三桅方形橫帆船(バーケンティン)	桅杆	瞭望台	桅杆	桅杆	甲板	甲板	甲板	測量	舵輪	貨物倉庫
北海三桅三角帆船(バーク)	桅杆	瞭望台	桅杆	桅杆	甲板	甲板	甲板	測量	舵輪	貨物倉庫
北海多桅方形橫帆船(シップ)	桅杆	瞭望台	桅杆	桅杆	甲板	甲板	甲板	測量	舵輪	貨物倉庫
小型槳帆並用船(小型ガレー)	—	瞭望台	桅杆	—	—	甲板	甲板	測量	舵輪	貨物倉庫
中型槳帆並用船(ガレー)	—	瞭望台	桅杆	—	甲板	甲板	甲板	測量	舵輪	貨物倉庫
大型槳帆並用船(大型ガレー)	桅杆	瞭望台	桅杆	—	甲板	甲板	甲板	測量	舵輪	貨物倉庫
巨型槳帆並用船(ガレアス)	桅杆	瞭望台	桅杆	桅杆	甲板	甲板	甲板	測量	舵輪	貨物倉庫
小型阿拉伯船(ダウ)	桅杆	瞭望台	桅杆	—	—	甲板	甲板	測量	舵輪	貨物倉庫
中型阿拉伯快船(サムブーク)	桅杆	瞭望台	桅杆	桅杆	甲板	甲板	甲板	測量	舵輪	貨物倉庫
巨型阿拉伯船(ジーベック)	桅杆	瞭望台	桅杆	桅杆	甲板	甲板	甲板	測量	舵輪	貨物倉庫
小型中國帆船(小型ジャンク)	—	瞭望台	桅杆	—	—	甲板	甲板	測量	舵輪	貨物倉庫
中國帆船(ジャンク)	桅杆	瞭望台	桅杆	—	甲板	甲板	甲板	測量	舵輪	貨物倉庫
大型中國帆船(大型ジャンク)	桅杆	瞭望台	桅杆	桅杆	甲板	甲板	甲板	測量	舵輪	貨物倉庫
小型日本槳船(關船)	—	瞭望台	桅杆	—	—	甲板	甲板	測量	舵輪	貨物倉庫
中型日本槳船(安宅船)	—	瞭望台	桅杆	—	甲板	甲板	甲板	測量	舵輪	貨物倉庫
大型日本槳帆並用船(末次船)	桅杆	瞭望台	桅杆	—	甲板	甲板	甲板	測量	舵輪	貨物倉庫
鐵甲船(鐵甲船)	—	瞭望台	桅杆	—	甲板	甲板	甲板	測量	舵輪	貨物倉庫

船舶名稱	船室23	船室24	船室25	船室26	船室27	船室28	船室29	船室30	船室31
小型漢薩式帆船(ハンザコク)	---	---	---	---	---	---	---	---	---
小型三角帆船(ラティーナ)	---	---	---	---	---	---	---	---	---
小型方形帆船(レトソダ)	---	---	---	---	---	---	---	---	---
中型雙桅三角帆船(ナオ)	物資倉庫	物資倉庫	追加1	---	---	---	---	---	---
寛大型三桅方形帆船(キャラック)	水兵室	武装砲台	追加1	物資倉庫	物資倉庫	物資倉庫	娛樂室	飼養室	追加2
中型西班牙方形帆船(ガレオン)	物資倉庫	物資倉庫	追加1	---	---	---	---	---	---
大型西班牙方形帆船(ガレオン)	武装砲台	武装砲台	追加1	物資倉庫	物資倉庫	物資倉庫	娛樂室	參謀室	追加2
中型北海三桅方帆船(フリユート)	物資倉庫	物資倉庫	追加1	---	---	---	---	---	---
大型北海三桅方帆船(ピンネース)	物資倉庫	物資倉庫	追加1	水兵室	物資倉庫	物資倉庫	娛樂室	參謀室	追加2
小型英國方形帆船(スループ)	---	---	---	---	---	---	---	---	---
英國雙桅三角帆船(ケッチ)	物資倉庫	物資倉庫	追加1	---	---	---	---	---	---
中型大桅横帆船(ブリガンティン)	物資倉庫	物資倉庫	追加1	---	---	---	---	---	---
中型大桅方形帆船(ブリク)	物資倉庫	物資倉庫	追加1	---	---	---	---	---	---
小型護航艇(コルベット)	---	---	---	---	---	---	---	---	---
護航艦(フリゲート)	物資倉庫	物資倉庫	追加1	---	---	---	---	---	---
戰列艦(列艦)	物資倉庫	武装砲台	追加1	物資倉庫	物資倉庫	物資倉庫	娛樂室	參謀室	追加2
北海三桅三角帆船(スクーナー)	武装砲台	貨物倉庫	追加1	物資倉庫	物資倉庫	物資倉庫	娛樂室	飼養室	追加2
北海三桅方形横帆船(バーケンティン)	武装砲台	貨物倉庫	追加1	物資倉庫	物資倉庫	物資倉庫	娛樂室	飼養室	追加2
北海三桅三角帆船(パーク)	武装砲台	貨物倉庫	追加1	物資倉庫	物資倉庫	物資倉庫	娛樂室	飼養室	追加2
北海多桅方形横帆船(シップ)	武装砲台	貨物倉庫	追加1	物資倉庫	物資倉庫	物資倉庫	娛樂室	飼養室	追加2
小型槳帆並用船(小型ガレー)	---	---	---	---	---	---	---	---	---
中型槳帆並用船(ガレー)	划槳手室	物資倉庫	追加1	---	---	---	---	---	---
大型槳帆並用船(大型ガレー)	物資倉庫	物資倉庫	追加1	水兵室	划槳手室	划槳手室	娛樂室	飼養室	追加2
巨型槳帆並用船(ガルアス)	物資倉庫	瞭望台	追加1	划槳手室	划槳手室	物資倉庫	娛樂室	參謀室	追加2
小型阿拉伯船(ダウ)	---	---	---	---	---	---	---	---	---
中型阿拉伯快船(サムブーク)	物資倉庫	物資倉庫	追加1	---	---	---	---	---	---
巨型阿拉伯船(ジーベック)	水兵室	水兵室	追加1	物資倉庫	物資倉庫	物資倉庫	娛樂室	參謀室	追加2
小型中國帆船(小型ジャンク)	---	---	---	---	---	---	---	---	---
中國帆船(ジャンク)	物資倉庫	物資倉庫	追加1	---	---	---	---	---	---
大型中國帆船(大型ジャンク)	物資倉庫	物資倉庫	追加1	水兵室	水兵室	物資倉庫	娛樂室	飼養室	追加2
小型日本槳船(船)	---	---	---	---	---	---	---	---	---
中型日本槳船(安宅船)	划槳手室	物資倉庫	追加1	---	---	---	---	---	---
大型日本槳帆並用船(末次船)	物資倉庫	貨物倉庫	追加1	物資倉庫	划槳手室	划槳手室	娛樂室	飼養室	追加2
鐵甲船(甲船) 物資倉庫	物資倉庫	物資倉庫	追加1	划槳手室	划槳手室	物資倉庫	娛樂室	參謀室	追加2

# 船與船室之關係圖

■是在小型船上、■是在中型船上可以設置的配備。除此之外的配備，只能設置在大型船上。

登載可以清楚瞭解船與船室之間位置的剖面圖。依照船的規模大小，所能配置的設備而有所不同。

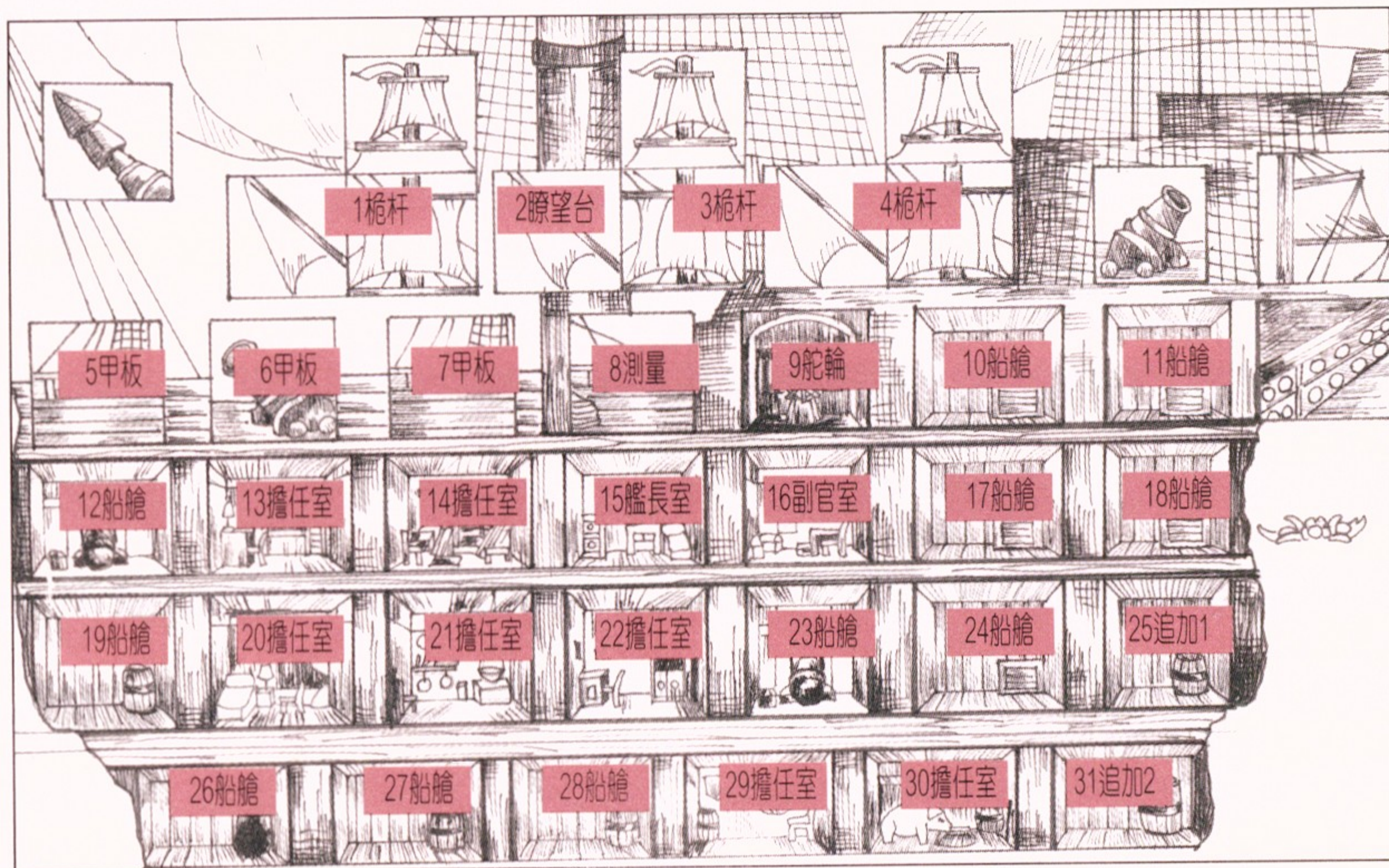

- ◎ 船艙可以改裝成以下的房間：  
水兵室(最多4間)、武裝砲台(最多4間)、物資倉庫、貨物倉庫(最多5間)。
- ◎ 擔任室可以改裝成以下的房間：  
單人房、木材室、醫務室、廚房、娛樂室、飼養室、禮拜室、參謀室、主計室(除了單人房之外，只能各設置一個房間)。
- ◎ 武裝砲台不能配備在船舶的最下層。
- ◎ 追加1、2在改裝前，均當作船艙處理。

## 船室資料

名稱	必要技能種類	備註
桅杆	駕駛術 80	如果有操帆手，就能夠比較容易的改變船的航向。可以配置與船艦的桅杆數相同的人數。
瞭望台	觀察力 70	只要有瞭望手，就能夠比較容易的發現港口和寶物。特別是在遊戲一開始時相當的需要。
甲板	生命力 30	甲板的主要人員可以參加肉搏戰。一旦長時間配置，很容易變得不高興，所以需多加注意。
測量	測量數 120	只要有測量員，就能夠知道目前所在地的緯度及經度。也能夠在有航線相互連接的城市間自由的移動。
舵輪	駕駛術 60	如果有操舵手，就能夠比較容易的改變船的航向。若操舵手的能力很強，就能減少自動航海時所需的日數。
艦長室	統率力 30	船艦上只能夠配置主角。護衛艦(2~5號艦)上則需要統率力在110以上。
副官室	說服力 100	以副官的身份輔佐艦長。能夠在同業工會中進行「交涉」。所能進行的交涉內容依照個人能力會有所不同。
水兵室	劍術 90	衝鋒隊長能夠活躍在肉搏戰及一對一的挑戰中。最多可以設置4名。
武裝砲台	命中力 90	如果有個有能力的砲擊手，在砲擊戰中就能夠比較容易的用砲彈擊中敵人。最多可以設置4名。
物資倉庫	— 130	收藏物資(水、糧食)的房間。物資倉庫的數量越多，就能夠儲存越多的物資。
貨物倉庫	— 130	收藏交易品的房間。能夠放置與貨物倉庫相同數量的交易品。最多可以設置5間。
單人房	(誰都可以)	與娛樂室相同，是能夠讓航海員們休息的房間，使身體與精神的狀態得以恢復。
木材室	測量術 130	船上若有木工，就能夠修理船艦。修理、改裝時也能夠減少所需的費用。
醫務室	觀察力 150	為船上的醫生所準備的房間。能夠預防疾病的發生，也能夠醫治航海員與水手的身體。
廚房	命中力 70	大廚能在航海中準備飯菜。船上的物資會消耗的比較慢，疲勞度也較不容易上升。
娛樂室	(誰都可以)	雖然效果比單人房差，但也是可以恢復航海員的身體狀況。
飼養室	生命力 130	飼養員會在船上飼養動物以做為糧食。船上的糧食就能夠消耗的比較慢。
禮拜室	說服力 160	傳教士能夠安撫水手的心靈，讓疲勞度比較不容易上升。也能夠免費的發配交易品。
參謀室	謀略術 120	參謀能夠在航海中謀劃策略。依照個人的能力，能夠在酒吧中執行「策略」。
主計室	會計術 100	如果有主計長，就能夠對交易品的價錢殺價，也能夠大量的購買。

航海者必備一覽表！在遊戲一開始時，就能完全掌握有關城市的原始資料。

王宮	總督府	城門	遺跡	遺跡	教堂名稱	勢力 1	勢力支配度	勢力 2	勢力支配度	發展度	武裝度
○	×	○	×	×	石柱群	克利福特軍(クリフォード軍)	80			4600	4400
×	○	×	×	×		克利福特軍(クリフォード軍)	60			1500	1800
○	×	×	×	×		雅格特商會(アーゴット商會)	60			4200	2800
×	○	×	×	×		雅格特商會(アーゴット商會)	20			2300	1900
×	○	×	×	×						2200	2000
○	×	×	×	×	聖馬丁教堂	修拜亞商會(シユパイヤー商會)	70			3800	3000
×	○	×	×	×		修拜亞商會(シユパイヤー商會)	30			3500	2800
○	×	×	×	×	木條教堂	貝魯庫斯特洛軍(ベルグストロン軍)	70			2700	2500
○	×	×	×	×		修拜亞商會(シユパイヤー商會)	20			2800	2400
○	×	×	×	×						3400	2700
○	×	×	×	×		貝魯庫斯特洛軍(ベルグストロン軍)	20			2600	2200
○	×	×	×	×		亞魯布蓋爾克軍(アルブケルケ軍)	50	卡斯東商會(カストール商會)	20	6000	4200
×	○	×	×	×		亞魯布蓋爾克軍(アルブケルケ軍)	25	卡斯東商會(カストール商會)	20	700	1400
×	○	×	×	×		亞魯布蓋爾克軍(アルブケルケ軍)	10			700	400
○	×	×	×	×	聖地牙哥大教堂	巴魯提斯軍(バルデス軍)	75			5200	5700
×	○	×	×	×		巴魯提斯軍(バルデス軍)	50			2200	2900
×	○	×	×	×		巴魯提斯軍(バルデス軍)	5			500	600
○	×	○	×	×	羅馬競技場	契托里涅商會(チエントリオネ商會)	70	巴魯提斯軍(バルデス軍)	10	4000	3500
×	○	×	×	×		契托里涅商會(チエントリオネ商會)	10	巴魯提斯軍(バルデス軍)	20	2500	2500
○	×	×	×	×		契托里涅商會(チエントリオネ商會)	20			2800	1950
×	○	×	×	×		契托里涅商會(チエントリオネ商會)	30			4300	3300
○	×	×	○	×	巴特農神殿	巴夏軍(パシヤ軍)	20			2200	2000
×	○	×	×	×		契托里涅商會(チエントリオネ商會)	10	巴夏軍(パシヤ軍)	5	1600	1800
○	×	×	×	×		巴夏軍(パシヤ軍)	20			1200	1500
○	×	○	×	×	洞窟修道院	巴夏軍(パシヤ軍)	80			5000	6000
×	○	×	×	×		巴夏軍(パシヤ軍)	20	契托里涅商會(チエントリオネ商會)	20	1500	1000
×	○	×	×	×		巴夏軍(パシヤ軍)	30			1900	2100
○	×	×	○	×	金字塔和人面獅身像	巴夏軍(パシヤ軍)	10	海雷汀家(ハイレディン一家)	30	4000	3200
○	×	×	×	×		海雷汀家(ハイレディン一家)	30			1700	1800
○	×	×	×	×		海雷汀家(ハイレディン一家)	70			2500	2800
○	×	×	×	×		海雷汀家(ハイレディン一家)	40	巴魯提斯軍(バルデス軍)	10	3000	2700
×	○	○	×	×	泥清真寺	希魯維拉商會(シルヴェイラ商會)	60			1900	1800
×	○	×	×	×		希魯維拉商會(シルヴェイラ商會)	10			250	350
×	○	×	×	×		希魯維拉商會(シルヴェイラ商會)	20			300	200
×	○	×	×	×		希魯維拉商會(シルヴェイラ商會)	30			450	300
×	○	×	×	×		希魯維拉商會(シルヴェイラ商會)	30			300	100
×	○	×	○	×	辛巴威神殿	埃斯皮諾沙商會(エスピノサ商會)	70			2200	2800
×	○	×	×	×		埃斯皮諾沙商會(エスピノサ商會)	50			250	800
×	○	×	×	×		埃斯皮諾沙商會(エスピノサ商會)	40			1500	2000
×	○	×	×	×		埃斯皮諾沙商會(エスピノサ商會)	20			1400	1600
×	○	×	×	×			0			200	100
×	○	×	×	×		埃斯皮諾沙商會(エスピノサ商會)	20			700	700
×	×	○	×	×	巴士拉清真寺	伍汀商會(ウッティン商會)	70			3500	3600

# 城市資料

※ 城市有分為在都市內和在都市外兩種。同業公會、遺跡、教堂、城門只會存在於都市內。  
碼頭、交易所則存在於每個城市中。

城市名稱	海域	文化圈	種類	位置	碼頭	交易所	酒館	旅館	造船所	廣場	教堂	同業公會
倫敦(ロンドン)	北海	英國(イギリス)	都市	西經0 北緯51	○	○	○	○	○	○	×	○
布里斯特(ブリストル)	北海	英國(イギリス)	街	西經3 北緯51	○	○	○	○	○	○	×	×
阿姆斯特丹(アムステルダム)	北海	法蘭德斯(フランドル)	都市	東經5 北緯52	○	○	○	○	○	○	×	○
布魯日(ブルーージュ)	北海	法蘭德斯(フランドル)	街	東經2 北緯51	○	○	○	○	×	○	×	×
南特(ナント)	北海	法蘭德斯(フランドル)	街	西經1 北緯45	○	○	○	○	×	○	×	×
漢堡(ハンブルク)	北海	德國(ドイツ)	都市	東經9 北緯53	○	○	○	○	○	○	○	○
盧比克(リュベック)	北海	德國(ドイツ)	街	東經10 北緯54	○	○	○	○	○	○	×	×
斯德哥爾摩(ストックホルム)	北海	北歐	都市	東經18 北緯59	○	○	○	○	○	○	○	○
奧斯陸(オスル)	北海	北歐	街	東經10 北緯59	○	○	○	○	×	○	×	×
哥本哈根(コペンハーゲン)	北海	北歐	街	東經12 北緯55	○	○	○	○	○	○	×	×
里加(リガ)	北海	北歐	街	東經23 北緯57	○	○	○	○	×	○	×	×
里斯本(リスボン)	地中海	葡萄牙(ポルトガル)	都市	西經8 北緯38	○	○	○	○	○	○	×	○
休達(セウタ)	地中海	葡萄牙(ポルトガル)	街	西經5 北緯35	○	○	○	○	×	○	×	×
馬德拉(マデイラ)	地中海	葡萄牙(ポルトガル)	街	西經16 北緯32	○	○	○	○	×	○	×	×
賽爾維亞(セビリヤ)	地中海	西班牙(スペイン)	都市	西經6 北緯36	○	○	○	○	○	○	○	○
瓦倫西亞(バレシヤ)	地中海	西班牙(スペイン)	街	西經0 北緯39	○	○	○	○	×	○	×	×
拉斯帕馬斯(ラスパルマス)	地中海	西班牙(スペイン)	街	西經16 北緯28	○	○	○	○	×	○	×	×
熱那亞(ジェノヴァ)	地中海	義大利(イタリア)	都市	東經8 北緯44	○	○	○	○	○	○	×	○
馬賽(マルセイユ)	地中海	義大利(イタリア)	街	東經4 北緯43	○	○	○	○	×	○	×	×
西拉庫薩(シラクサ)	地中海	義大利(イタリア)	街	東經14 北緯37	○	○	○	○	○	○	×	×
威尼斯(ヴェネツィア)	地中海	義大利(イタリア)	街	東經12 北緯45	○	○	○	○	○	○	×	×
雅典(アテネ)	地中海	希臘(ギリシヤ)	都市	東經23 北緯38	○	○	○	○	○	○	×	○
克里特(クレタ)	地中海	希臘(ギリシヤ)	街	東經25 北緯35	○	○	○	○	×	○	×	×
賽普勒斯(キプロス)	地中海	希臘(ギリシヤ)	街	東經33 北緯35	○	○	○	○	×	○	×	×
伊斯坦堡(イスタンブール)	地中海	土耳其(トルコ)	都市	東經28 北緯41	○	○	○	○	○	○	×	○
拉古札(ラグーサ)	地中海	土耳其(トルコ)	街	東經16 北緯43	○	○	○	○	×	○	×	×
貝魯特(バイルート)	地中海	土耳其(トルコ)	街	東經35 北緯34	○	○	×	○	×	○	×	×
亞力山卓(アレキサンドリア)	地中海	埃及(エジプト)	都市	東經30 北緯31	○	○	○	○	○	○	×	○
的黎波里(トリポリ)	地中海	埃及(エジプト)	街	東經13 北緯32	○	○	○	○	×	○	×	×
阿爾及爾(アルジェ)	地中海	埃及(エジプト)	街	東經2 北緯36	○	○	○	○	○	○	×	×
突尼斯(チェニス)	地中海	埃及(エジプト)	街	東經9 北緯37	○	○	○	○	○	○	×	×
聖喬治(サンジョルジエ)	非洲(アフリカ)	西非	都市	東經3 北緯6	○	○	○	○	○	○	×	○
綠角(ヴェルデ)	非洲(アフリカ)	西非	街	西經17 北緯14	○	○	○	○	×	○	×	×
盧安達(ルアンダ)	非洲(アフリカ)	西非	街	東經13 南緯9	○	○	○	○	×	○	×	×
希拉雷奧涅(シエラレオネ)	非洲(アフリカ)	西非	街	西經13 北緯9	○	○	○	○	×	○	×	×
聖多美(サンクトメ)	非洲(アフリカ)	西非	街	東經6 北緯0	○	○	○	○	×	○	×	×
索法拉(ソファラ)	非洲(アフリカ)	東非	都市	東經34 南緯24	○	○	○	○	○	○	×	○
開普敦(ケープタウン)	非洲(アフリカ)	東非	街	東經18 南緯34	○	○	○	○	×	○	×	×
莫三比克(モザンビーク)	非洲(アフリカ)	東非	街	東經40 南緯14	○	○	○	○	○	○	×	×
摩加迪休(モガディシオ)	非洲(アフリカ)	東非	街	東經44 北緯2	○	○	○	○	×	○	×	×
馬達加斯加(マダガスカル)	非洲(アフリカ)	東非	街	東經45 南緯15	○	○	○	○	×	○	×	×
蒙巴薩(モンバサ)	非洲(アフリカ)	東非	街	東經39 南緯3	○	○	○	○	×	○	×	×
巴斯拉(バスラ)	印度洋	阿拉伯(アラブ)	都市	東經47 北緯30	○	○	○	○	○	○	×	○



王宮	總督府	城門	遺跡	遺跡	教堂名稱	勢力 1	勢力支配度	勢力 2	勢力支配度	發展度	武裝度
○	×	×	×		伍汀商會		35			2800	2900
○	×	×	×		伍汀商會		40			2300	2400
○	×	×	×		伍汀商會		45			2000	2500
×	○	×	×		伍汀商會		10			500	500
○	×	○	×	泰姬曼哈陵	那坎布商會		70			4000	2700
×	○	×	×		那坎布商會		30			3200	2800
○	×	×	×		那坎布商會		30			2500	2300
○	×	×	×				0			1800	1400
○	×	×	×				0			1200	1100
×	○	×	×		那坎布商會		10			1200	1000
×	○	×	×		那坎布商會		15			1100	800
×	○	×	×		那坎布商會		20			900	700
×	○	○	×	吳哥窟	佩雷拉商會		70			3000	2800
×	○	×	×		佩雷拉商會		10			500	400
×	○	×	×				0			200	300
×	○	×	×		佩雷拉商會		10			400	300
×	○	×	○	婆羅浮屠	庫恩商會		70			2900	3500
×	○	×	×		庫恩商會		30			2500	2600
○	×	×	×		庫恩商會		20			2600	1800
×	○	×	×		庫恩商會		30			2400	1500
×	○	×	×		佩雷拉商會		20			1000	1000
×	○	×	×				0			400	200
×	○	×	×		庫恩商會		10			300	300
×	○	×	×		庫恩商會		30			500	400
○	×	○	×	紫禁城	李家		70			3600	4000
○	×	×	×		李家		30			2800	2500
×	○	×	×							3200	3000
×	○	×	×		李家		5			1000	1200
○	×	○	×	武寧王陵						2400	2800
○	×	○	×	金閣寺	來島家		65			2700	1800
○	×	×	×		來島家		20			2600	2200
○	×	×	×							1250	1500
×	○	○	×	圖拉戰士像	馬爾多那特軍		60			1300	1000
×	○	×	×		馬爾多那特軍		50			1000	700
×	○	×	×		馬爾多那特軍		30			700	800
×	○	×	×		馬爾多那特軍		30	艾斯坎提軍	20	800	500
×	○	○	×	太陽與月亮的金字塔	艾斯坎提軍		70			2400	2600
×	○	×	×		艾斯坎提軍		40			1400	900
×	○	×	×		艾斯坎提軍		10			100	200
×	○	×	×		艾斯坎提軍		10			1000	700
×	○	×	×				0			700	1100
×	○	×	×		艾斯坎提軍		30			400	300
×	○	×	×				0			300	200

城市名稱	海域	文化圈	種類	位置	碼頭	交易所	酒館	旅館	造船所	廣場	教堂	同業公會
亞丁(アデン)	印度洋(インド洋)	阿拉伯(アラブ)	街	東經45 北緯13	○	○	×	○	○	○	×	×
馬斯喀特(マスカット)	印度洋(インド洋)	阿拉伯(アラブ)	街	東經58 北緯23	○	○	×	○	○	○	×	×
荷姆茲(ホルムズ)	印度洋(インド洋)	阿拉伯(アラブ)	街	東經56 北緯27	○	○	○	○	×	○	×	×
索哥德拉(ソコトラ)	印度洋(インド洋)	阿拉伯(アラブ)	街	東經54 北緯12	○	○	×	○	×	○	×	×
卡利亥特(カリカッタ)	印度洋(インド洋)	印度(インド)	都市	東經76 北緯10	○	○	○	○	○	○	×	○
哥亞(ゴア)	印度洋(インド洋)	印度(インド)	街	東經74 北緯14	○	○	○	○	○	○	×	×
錫蘭(セイロン)	印度洋(インド洋)	印度(インド)	街	東經79 北緯6	○	○	○	○	○	○	×	×
加爾各答(カルカッタ)	印度洋(インド洋)	印度(インド)	街	東經87 北緯22	○	○	○	○	×	○	×	×
安曼(アヴァ)	印度洋(インド洋)	印度(インド)	街	東經96 北緯16	○	○	○	○	×	○	×	×
喀拉蚩(ディウ)	印度洋(インド洋)	印度(インド)	街	東經70 北緯21	○	○	○	○	×	○	×	×
馬德拉斯(マドラス)	印度洋(インド洋)	印度(インド)	街	東經80 北緯13	○	○	○	○	×	○	×	×
馬斯里巴丹(マスリパタム)	東南亞(東南アジア)	印度(インド)	街	東經82 北緯16	○	○	○	○	×	○	×	×
麻六甲(マラッカ)	東南亞(東南アジア)	印度支那(インドシナ)	都市	東經101 北緯2	○	○	○	○	○	○	×	○
汶萊(ブルネー)	東南亞(東南アジア)	印度支那(インドシナ)	街	東經111 北緯3	○	○	○	○	×	○	×	×
馬尼拉(マニラ)	東南亞(東南アジア)	印度支那(インドシナ)	街	東經120北緯14	○	○	○	○	×	○	×	×
吉阿丁(ギアディン)	東南亞(東南アジア)	印度支那(インドシナ)	街	東經107北緯10	○	○	○	○	×	○	×	×
雅加達(ジャバヴィア)	東南亞(東南アジア)	印尼(インドネシア)	都市	東經107 南緯6	○	○	○	○	○	○	×	○
巴鄰旁(パレンバン)	東南亞(東南アジア)	印尼(インドネシア)	街	東經104 南緯1	○	○	○	○	×	○	×	×
德爾納特(テルナーテ)	東南亞(東南アジア)	印尼(インドネシア)	街	東經127 北緯1	○	○	○	○	○	○	×	×
安勃那(アンボイナ)	東南亞(東南アジア)	印尼(インドネシア)	街	東經127 北緯3	○	○	○	○	×	○	×	×
阿鎮(アチン)	東南亞(東南アジア)	印尼(インドネシア)	街	東經95 北緯5	○	○	○	○	×	○	×	×
漢傑魯馬辰(ハンジェルマシ)	東南亞(東南アジア)	印尼(インドネシア)	街	東經114 南緯3	○	○	○	○	×	○	×	×
馬加撒(マカッサル)	東南亞(東南アジア)	印尼(インドネシア)	街	東經119 南緯4	○	○	○	○	×	○	×	×
泗水(スラバヤ)	東南亞(東南アジア)	印尼(インドネシア)	街	東經112 南緯7	○	○	○	○	×	○	×	×
杭州	東亞(東アジア)	中國	都市	東經120北緯30	○	○	○	○	○	○	×	○
泉州	東亞(東アジア)	中國	街	東經119北緯25	○	○	○	○	×	○	×	×
澳門(マカオ)	東亞(東アジア)	中國	街	東經113北緯22	○	○	×	○	○	○	×	×
沂州	東亞(東アジア)	中國	街	東經119北緯34	○	○	○	○	×	○	×	×
京城	東亞(東アジア)	朝鮮	都市	東經126北緯36	○	○	○	○	○	○	×	○
長崎	東亞(東アジア)	日本	都市	東經129北緯33	○	○	○	○	○	○	×	○
大阪	東亞(東アジア)	日本	街	東經135北緯34	○	○	○	○	×	○	×	×
那霸	東亞(東アジア)	日本	街	東經127北緯26	○	○	○	○	○	○	×	×
哈瓦那(ハバナ)	新大陸	加勒比海(カルプ海)	都市	西經82 北緯23	○	○	○	○	○	○	×	○
聖多明尼加(サントドミンゴ)	新大陸	加勒比海(カルプ海)	街	西經69 北緯18	○	○	○	○	○	○	×	×
聖約翰(サンニファン)	新大陸	加勒比海(カルプ海)	街	西經66 北緯18	○	○	○	○	○	○	×	×
牙買加(ジャマイカ)	新大陸	加勒比海(カルプ海)	街	西經76 北緯18	○	○	○	○	×	○	×	×
委拉克羅斯(ヴェラクルス)	新大陸	墨西哥(メキシコ)	都市	西經96 北緯19	○	○	○	○	○	○	×	○
美利達(メリダ)	新大陸	墨西哥(メキシコ)	街	西經89 北緯21	○	○	○	○	×	○	×	×
波多韋羅(ポルトベロ)	新大陸	墨西哥(メキシコ)	街	西經80 北緯9	○	○	○	○	○	○	×	×
馬拉開波(マラカイボ)	新大陸	墨西哥(メキシコ)	街	西經71 北緯11	○	○	○	○	×	○	×	×
伯南布哥(ベルナンブーゴ)	新大陸	墨西哥(メキシコ)	街	西經34 南緯7	○	○	○	○	○	○	×	×
特盧希優(トルヒーヨ)	新大陸	墨西哥(メキシコ)	街	西經85 北緯15	○	○	○	○	×	○	×	×
卡恩內(カエンヌ)	新大陸	墨西哥(メキシコ)	街	西經53 北緯5	○	○	○	○	×	○	×	×

網羅各城市的特產品與價格藉由商業投資與原產物的讓給來增加可以買賣的特產品吧！

特產品 3					特產品 4					特產品 5				
特產品名稱	原產物	發展度	價格	生產量	特產品名稱	原產物	發展度	價格	生產量	特產品名稱	原產物	發展度	價格	生產量
毛織品	-	2000	385	25	洋槍	-	4000	1050	12	大砲	-	3500	2300	12
毛織品	要	1500	420	15	刀劍	-	1000	340	17	錫礦石	-	2000	1000	25
陶瓷器	-	4500	2800	12	毛織品	-	4000	420	15					
麻	-	2000	245	25	麻織品	-	2500	350	20	洋槍	-	4000	1050	12
靈芝	-	2000	50	20	葡萄酒	-	1000	365	25					
南瓜	要	3200	400	20	白蘭地	-	3000	500	23	鐵礦石	-	3000	980	17
白蘭地	-	3000	490	23	鐵礦石	-	3000	940	25					
刀劍	-	1500	350	17	銅礦石	-	2000	1000	20					
木材	-	1500	630	25										
大砲	-	3000	2300	17										
毛皮	-	2000	1220	23	琥珀	-	2700	1000	15	蠟	-	2500	200	25
藏紅花	-	5500	820	20	杏仁	-	6000	700	17	洋槍	-	4000	1050	12
象牙	-	2500	2900	8	皮草	-	700	600	25					
靈芝	-	700	60	20	葡萄酒	-	900	380	17					
棉織品	-	4000	380	25	洋槍	-	4000	1050	12	甲冑	-	4000	380	15
羊毛	-	2000	280	20	毛織品	要	1600	420	15	杏仁	-	2200	700	17
椰子油	-	500	170	20										
毛織品	-	2000	420	15	絲織品	要	4000	3200	7	甲冑	-	4000	380	15
鹽	-	1500	410	12	藏紅花	-	3000	820	20	象牙藝品	-	2000	830	25
橄欖油	-	1500	240	25	靈芝	-	2500	50	20	葡萄酒	-	1000	400	23
雕刻	-	2000	3210	8	玻璃	-	2000	560	25	水晶	-	4000	1100	15
靈芝	-	1500	35	25	繪畫	-	2200	3050	8	雕刻	-	2200	3100	8
橄欖油	-	1500	275	12	煙草	要	1600	940	17	葡萄酒	-	1000	400	23
煙草	要	1200	940	17	葡萄酒	-	1000	340	23	杏仁	-	1500	620	25
硫磺	-	4500	500	20	絨織品	-	1900	2200	10	骨董品	-	4300	3050	17
橄欖油	-	1500	270	12	煙草	要	1500	940	17	大黃	-	1000	500	23
玻璃	-	2000	665	17	陶瓷器	-	2000	2400	15	絨織品	-	1900	2150	15
棉花	-	3000	290	25	麻	-	3000	235	25	骨董品	-	3000	3030	5
棉織品	要	1600	450	15	金	-	2500	6500	5					
杏仁	-	2000	690	17	象牙	-	3200	2900	6					
麻織品	要	2000	340	25	犀牛角	-	3000	2300	17	鐵礦石	-	3000	980	17
金	-	900	6000	8	棉花	-	1800	295	20	象牙	-	2600	1900	8
羅望子	-	1000	1280	25	棉花	-	250	300	17	銅礦石	-	205	1020	20
珊瑚	-	500	750	17	琥珀	-	800	880	25	鑽石	-	1200	4950	5
皮草	要	1200	550	15										
毛皮	-	1000	700	20										
煙草	要	2100	640	17	白金	要	2100	5350	17	象牙	-	1900	1600	25
鑽石	-	1200	5950	5	鐵礦石	-	500	970	20	皮草	-	150	470	25
象牙	-	1200	1700	8	珊瑚	-	1000	700	25	祖母綠	-	1500	4200	7
乳香	-	1000	1080	12	紅寶石	-	2000	4350	10	銅礦石	-	900	970	25
羅望子	-	800	870	20										
珊瑚	-	700	690	10	甜椒	-	700	750	10					
椰子油	-	2500	165	25	硝石	-	2800	620	23	絨織品	-	1900	1200	23

第五章  
表格資料篇

特產品資料表

# 各城市特產品一覽表

※ 特產品最多有5項種類。在原產物欄中有註明「要」的項目者，是指為了生產該項特產品，必須要有原產物。

城市名稱	海域	文化圈	發展度	特產品 1					特產品 2				
				特產品名稱	原產物	發展度	價格	生產量	特產品名稱	原產物	發展度	價格	生產量
倫敦	北海	英國	4600	馬鈴薯	-	5000	280	20	羊毛	-	2000	245	25
布里斯特	北海	英國	1500	牛肉	-	1000	35	12	羊毛	-	2000	280	20
阿姆斯特丹	北海	法蘭德斯	4200	乳酪	-	3000	350	20	玻璃	-	3000	675	17
布魯日	北海	法蘭德斯	2300	南瓜	要	2000	345	20	乳酪	-	1500	350	20
南特	北海	法蘭德斯	2200	小麥	-	1000	260	25	鹽	-	1000	345	25
漢堡	北海	德國	3800	魚肉	-	2000	140	20	牛肉	-	3000	350	12
盧比克	北海	德國	3500	小麥	-	3000	280	20	牛肉	-	3000	350	12
斯德哥爾摩	北海	北歐	2700	魚肉	-	2500	120	250	木材	-	2500	650	15
奧斯陸	北海	北歐	2800	魚肉	-	2500	140	20	甲冑	-	2000	365	22
哥本哈根	北海	北歐	3400	牛肉	-	3000	350	12	玻璃	-	3000	670	17
里加	北海	北歐	2600	小麥	-	2000	270	20	馬鈴薯	-	3500	250	20
里斯本	地中海	葡萄牙	6000	鹽	-	4000	420	12	橄欖油	-	4000	280	12
休達	地中海	葡萄牙	700	椰子油	-	600	175	20	龍涎香	-	2000	1350	12
馬德拉	地中海	葡萄牙	700	砂糖	-	500	520	20	椰子油	-	600	170	20
塞爾維亞	地中海	西班牙	5200	蜂蜜	要	4500	630	12	靈芝	-	5000	50	20
瓦倫西亞	地中海	西班牙	2200	鹽	-	1500	420	12	陶瓷器	-	3000	2800	15
拉斯帕馬斯	地中海	西班牙	500	魚肉	-	600	100	20	蕃茄	要	500	280	20
熱那亞	地中海	義大利	4000	乳酪	-	1500	350	20	絲綢	要	3800	420	12
馬賽	地中海	義大利	2500	乳酪	-	1500	350	20	蜂蜜	要	2500	620	12
西拉庫薩	地中海	義大利	2800	小麥	-	2000	280	20	乳酪	-	1500	350	20
尼斯	地中海	義大利	4300	葡萄酒	-	2000	340	25	蕃茄	要	3300	270	20
雅典	地中海	希臘	2200	蕃茄	要	2000	280	20	橄欖油	-	1000	280	12
克里特	地中海	希臘	1600	乳酪	-	1500	350	20	蕃茄	要	1600	280	20
費普勒斯	地中海	希臘	1200	小麥	-	1000	280	20	橄欖油	-	1000	275	12
伊斯坦堡	地中海	土耳其	5000	魚子醬	要	4500	350	22	丁香	要	5000	4200	20
拉古札	地中海	土耳其	1500	大豆	-	1500	250	20	蕃茄	要	1500	280	20
貝魯特	地中海	土耳其	1900	肉桂	要	1900	4000	20	煙草	要	1900	620	17
亞力山卓	地中海	埃及	4000	橄欖油	-	2000	280	12	胡椒	要	4000	4100	20
的黎波里	地中海	埃及	1700	棉花	-	1500	295	20	麻	-	1500	245	25
阿爾及爾	地中海	埃及	2500	橄欖油	-	2000	280	12	萊姆酒	-	1500	380	23
突尼斯	地中海	埃及	3000	棉花	-	2500	290	20	麻	-	2000	230	25
聖喬治	非洲	西非	1900	咖啡	要	1900	660	12	可可	要	1900	560	20
綠角	非洲	西非	250	香蕉	要	250	250	20	鹽	-	500	415	12
盧安達	非洲	西非	300	咖啡	要	300	650	12	白金	要	200	5300	20
希拉雷奧涅	非洲	西非	450	鹽	-	450	415	12	金	-	1000	5950	5
西非	非洲	西非	300	砂糖	-	300	510	10	象牙	-	900	1800	10
索法拉	非洲	東非	2200	乳香	-	2400	1090	20	咖啡	-	2100	625	20
開普敦	非洲	東非	250	香蕉	要	150	220	20	金	-	900	5750	5
東非	非洲	東非	1500	咖啡	-	1200	610	25	玻璃	要	1200	860	17
摩加迪休	非洲	東非	1400	茶	要	1000	555	20	金	-	900	5700	8
東非	非洲	東非	200	毛皮	-	300	700	10	木材	-	500	500	25
蒙巴薩	非洲	東非	700	犀牛角	-	700	1550	10	乳香	-	800	1100	15
巴斯拉	非洲	阿拉伯	3500	牛肉	-	5000	375	20	乳酪	-	3000	340	20

特產品 3					特產品 4					特產品 5				
特產品名稱	原產物	發展度	價格	生產量	特產品名稱	原產物	發展度	價格	生產量	特產品名稱	原產物	發展度	價格	生產量
咖啡	-	2800	720	20	琥珀	-	2000	1000	15	骨董品	-	3000	2000	5
麻織品	-	2300	340	8	蜂蜜	-	2500	600	15					
硫磺	-	2000	490	23	麝香	-	2400	1200	15	絨織品	-	1900	1300	15
龍涎香	-	1500	1000	5										
紗布	-	3000	700	25	軟玉	-	2500	1080	23					
棉織品	-	2500	450	23	紗布	-	3000	730	20	天青石	-	2600	1550	15
茶	-	1300	860	23	藍寶石	-	2000	4450	8	紅寶石	-	2000	4400	8
軟玉	-	1300	1085	20	茶	要	2000	640	25	鐵礦石	-	1300	970	17
水晶	-	1000	770	15	翡翠	-	2000	2410	10	木材	-	800	520	25
砂糖	-	1200	500	25	龍涎香	-	1500	900	8	絲織品	-	1600	1700	10
藍寶石	-	2000	4500	8	靛藍	-	1500	520	15	肉桂	-	1400	1000	10
檳榔	-	1000	310	20	硝石	-	1200	500	20					
山竹果	要	3000	165	20	檳榔	-	1000	290	20	糖膠	-	2000	120	25
豆蔻	-	500	240	20	山竹果	要	500	170	20	糖膠	-	800	120	25
丁香	要	200	300	20	豆蔻	-	200	280	20	金	-	900	5600	5
珍珠	-	800	2400	8	錫礦石	-	850	700	15					
奎寧	-	2500	900	25	靛藍	-	2400	500	20	鬱金	-	2000	270	17
錫礦石	-	2000	700	17	木材	-	1800	500	25	糖膠	-	2000	130	20
丁香	要	2600	270	20	豆蔻	-	2500	230	20					
豆蔻	-	2500	230	20	肉桂	-	2000	250	20	鬱金	-	2000	270	17
羅望子	-	1500	180	15										
香蕉	-	500	300	25										
鬱金	-	500	265	20										
魚肉	-	400	140	20										
麝香	-	4000	1000	12	翡翠	-	3500	2680	12	冬蟲夏草	要	3600	2200	8
絲綢	-	1500	300	25	珍珠	要	2800	1570	12	大黃	-	2500	330	25
茶	-	2800	380	17	陶瓷器	-	3200	720	15	絲綢	要	2400	410	8
絲綢	-	1600	300	20										
絲綢	-	2000	400	8	絲織品	-	2000	1200	7	人參	-	2400	2600	20
棉織品	-	2000	450	15	繪畫	-	3000	1450	8	玳瑁甲	-	2000	960	20
象牙藝品	-	3000	625	25	絲綢	要	2500	380	25	珍珠	要	3000	1570	12
香蕉	要	1250	260	20										
煙草	-	800	630	25	萊姆酒	-	500	380	17	銅礦石	-	900	1040	20
砂糖	-	500	500	20	可可	-	800	340	20	煙草	-	500	620	25
咖啡	要	500	420	25	萊姆酒	-	500	380	17	珊瑚	-	1000	680	17
咖啡	要	500	400	20	可可	-	600	340	20	萊姆酒	-	1000	380	23
香草	-	1300	450	20	金	-	900	5550	8	銀	-	2000	2000	17
辣椒	-	500	390	25	翡翠	-	800	2450	10	糖膠	-	1000	130	20
馬鈴薯	-	900	120	20	可可	-	100	300	20	烏糞石	-	500	100	25
珍珠	要	800	2500	12	祖母綠	-	1500	4250	10	牛肉	-	800	400	23
金	-	900	5250	8	木材	-	700	490	25	皮草	-	150	560	25
煙草	-	600	620	25	珊瑚	-	650	670	10	胭脂紅	-	800	480	23
可可	-	550	310	20	香草	-	700	400	15	銀	-	1200	1750	15

城市名稱	海域	文化圈	發展度	特產品 1					特產品 2				
				特產品名稱	原產物	發展度	價格	生產量	特產品名稱	原產物	發展度	價格	生產量
亞丁(アデン)	印度洋(インド洋)	阿拉伯(アラブ)	2800	小麥	-	2500	280	20	椰子油	-	2000	160	20
馬斯喀特(マスカット)	印度洋(インド洋)	阿拉伯(アラブ)	2300	魚肉	-	2000	140	20	椰子油	-	2000	160	20
荷姆茲(ホルムズ)	印度洋(インド洋)	阿拉伯(アラブ)	2000	椰子油	-	1800	170	20	棉花	-	1500	295	17
索哥德拉(ソコトラ)	印度洋(インド洋)	阿拉伯(アラブ)	500	椰子油	-	500	170	10	魚肉	-	500	140	15
卡利亥特(カリカット)	印度洋(インド洋)	印度(インド)	4000	豆蔻	-	3000	600	20	棉花	-	3800	290	17
哥亞(ゴア)	印度洋(インド洋)	印度(インド)	3200	胡椒	-	1500	1000	20	棉花	-	2000	290	17
錫蘭(セイロン)	印度洋(インド洋)	印度(インド)	2500	肉桂	-	1500	880	25	香草	-	2300	350	25
加爾各答(カルカッタ)	印度洋(インド洋)	印度(インド)	1800	米	-	800	245	25	紗布	-	1000	730	20
安曼(アヴァ)	印度洋(インド洋)	印度(インド)	1200	荔枝	-	2000	140	22	玳瑁甲	-	2000	850	12
喀拉蚩(ディヴ)	印度洋(インド洋)	印度(インド)	1200	米	-	1000	265	25	魚肉	-	900	140	25
馬德拉斯(マドラス)	印度洋(インド洋)	印度(インド)	1100	棉花	-	1100	290	25	鑽石	-	2000	5500	5
馬斯利巴丹(マスリバタム)	印度洋(インド洋)	印度(インド)	900	紗布	-	900	720	20	天青石	-	1200	1340	8
麻六甲(マラッカ)	東南亞(東南アジア)	印度支那(インドシナ)	3000	肉桂	-	1500	270	20	錫礦石	-	2000	720	20
汶萊(ブルネイ)	東南亞(東南アジア)	印度支那(インドシナ)	500	胡椒	要	500	250	20	丁香	要	500	300	20
馬尼拉(マニラ)	東南亞(東南アジア)	印度支那(インドシナ)	200	米	-	200	280	20	胡椒	要	200	290	20
吉阿丁(ギアディン)	東南亞(東南アジア)	印度支那(インドシナ)	400	米	-	400	260	20	珊瑚	-	500	600	10
雅加達(ジャバダ)	東南亞(東南アジア)	印尼(インドネシア)	2900	米	-	2500	280	20	馬鈴薯	要	3400	200	20
巴鄰旁(パレンバン)	東南亞(東南アジア)	印尼(インドネシア)	2500	咖啡	要	2200	630	20	檳榔	-	2000	320	25
德爾納特(テルナテ)	東南亞(東南アジア)	印尼(インドネシア)	2600	香蕉	-	2500	300	25	胡椒	-	1900	260	25
安勃那(アンボイナ)	東南亞(東南アジア)	印尼(インドネシア)	2400	胡椒	要	2400	250	20	丁香	-	2000	260	25
阿鎮(アチン)	東南亞(東南アジア)	印尼(インドネシア)	1000	咖啡	要	1000	590	15	豆蔻	-	1000	230	10
漢傑魯馬辰(ハンジェルマシ)	東南亞(東南アジア)	印尼(インドネシア)	400	錫礦石	-	400	700	10	山竹果	要	500	170	20
馬加撒(マカッサル)	東南亞(東南アジア)	印尼(インドネシア)	300	香蕉	-	300	300	25	珊瑚	-	600	600	8
泗水(スラバヤ)	東南亞(東南アジア)	印尼(インドネシア)	500	魚翅	要	500	260	20	大黃	-	500	320	12
杭州	東亞(東アジア)	中國	3600	陶瓷器	-	1000	750	25	絲織品	-	2000	1200	25
泉州	東亞(東アジア)	中國	2800	魚翅	要	2000	350	22	茶	-	2000	450	25
澳門(マカオ)	東亞(東アジア)	中國	3200	南瓜	-	3000	350	20	荔枝	-	3000	130	23
沂州	東亞(東アジア)	中國	1000	大豆	-	1000	230	25	鐵礦石	-	1500	960	20
京城	東亞(東アジア)	朝鮮	2400	榛子	-	1500	260	25	陶瓷器	-	2400	700	15
長崎	東亞(東アジア)	日本	2700	銀	-	2000	1750	15	玻璃	要	3000	1050	17
大阪	東亞(東アジア)	日本	2600	清酒	-	2000	420	25	漆器	-	1800	710	25
那霸	東亞(東アジア)	日本	1250	米	-	1250	270	20	砂糖	-	1250	500	20
哈瓦那(ハバナ)	新大陸	加勒比海(カルブ海)	1300	砂糖	-	500	520	20	咖啡	要	800	580	20
聖多明加(サントドミンゴ)	新大陸	加勒比海(カルブ海)	1000	蕃茄	-	600	240	25	香蕉	要	600	260	20
聖約翰(サンニファン)	新大陸	加勒比海(カルブ海)	700	香蕉	-	600	300	21	砂糖	-	500	520	20
牙買加(ジャマイカ)	新大陸	加勒比海(カルブ海)	800	魚肉	-	600	135	20	砂糖	-	500	520	20
委拉克路斯(ヴェラクルス)	新大陸	墨西哥(メキシコ)	2400	玉蜀黍	-	1000	270	25	甜椒	要	1800	450	25
美利達(メリダ)	新大陸	墨西哥(メキシコ)	1400	南瓜	-	1000	350	17	蕃茄	-	800	240	25
波多韋羅(ポルトベロ)	新大陸	墨西哥(メキシコ)	100	玉蜀黍	-	500	270	25	香蕉	要	100	250	20
馬拉開波(マラカイボ)	新大陸	墨西哥(メキシコ)	1000	南瓜	-	500	340	20	咖啡	要	500	360	20
伯南布哥(ベルナンブーゴ)	新大陸	墨西哥(メキシコ)	700	玉蜀黍	-	700	240	25	咖啡	要	150	370	25
特盧希優(トルヒーヨ)	新大陸	墨西哥(メキシコ)	400	玉蜀黍	-	400	240	25	辣椒	-	550	390	25
卡恩內(カエヌ)	新大陸	墨西哥(メキシコ)	300	蕃茄	-	300	240	25	甜椒	要	1500	450	25

只有本書才有公開基本價格！同時揭露交易品的所有資料！要在何處將原產品賣掉也一目了然！

交易品名稱	種類	基本價格	等級發展度	原產物	
ネフライト（印度翡翠）	裝飾品	2000	700	アコヤガイ	
真珠（珍珠）	寶石	5200	1200		
ダイヤモンド（鑽石）	寶石	9500	1800		
サファイア（藍寶石）	寶石	7400	1500		
エメラルド（綠寶石）	寶石	6700	1400		
ルビー（紅寶石）	寶石	7000	1300		
ラピスラズリ（天青石/玻璃壁）	寶石	3400	700		
犀角（犀牛角）	藥	4300	900		
朝鮮人參（高麗人參）	藥	5200	600		
キニーネ（奎寧/金雞納霜）	藥	3100	500		
アーモンド（杏仁）	藥	2000	300		
冬蟲夏草	藥	6100	1300		漢方醫の聖典
ウコン（姜黃）	染料	2400	500		マンゴスチンの種
インディゴ（靛藍）	染料	3500	600		
コチニール（胭脂紅）	染料	2400	500		
ピンロウ（檳榔）	染料	2400	500		
ダイオウ（大黃）	染料	2250	800		
マンゴスチン（山竹果）	染料	2250	700		
鐵砲	武器	4000	1000		
大炮	武器	5200	1200		
刀劍	武器	1700	700		
甲冑（盔甲）	武器	1900	800		
鐵	礦石	2100	600		
銅礦石	礦石	1750	500		
錫礦石	礦石	1750	400		
硝石	礦石	2100	400		
硫黃	礦石	2500	300		
木材	雜貨	1550	400		
皮革	雜貨	1550	300		
ワックス（石蠟）	雜貨	1700	500		
チクル（糖膠樹膠）	雜貨	1700	400		
グアノ（鳥糞）	雜貨	4800	300		

需要原產物的交易所一覽表			
原產物	交易所	原產物	交易所
カボチャの種 （南瓜種子）	ハンブルク漢堡 ブルーージュ布魯日	コーヒーの木 （咖啡樹）	マラカイボ馬拉開波 サン＝ファン聖約翰
トマトの苗木 （蕃茄樹苗）	ラグーサラ古札 アテネ雅典 ヴェネツィア威尼斯 クレタ克里特 ラスパルマス拉斯帕馬斯		ベルナンフーゴ伯南布哥 アチン阿鎮 ジャマイカ牙買加 ハバナ哈瓦那 サン＝ジョルジエ聖喬治
バナナの木 （香蕉樹）	サント＝ドミンゴ聖多明尼加 ヴェルデ綠角 ケープタウン開普敦 ポルトベロ波多韋羅 那霸		ルアンダ盧安達 パレンバン巴鄰旁 カカオの種 （可可種子） サン＝ジョルジエ聖喬治
ミツバチの巣 （蜂巢）	セピリア塞爾維亞 マルセイユ馬賽	タバコの苗木 （煙草樹苗）	ラグーサラ古札 ソファアラ索法拉 ペイルート貝魯特
サメの稚魚 （鯊魚的幼魚）	イスタンブール伊斯坦堡 スラバヤ泗水 泉州		キプロス賽普勒斯 クレタ克里特
コショウの實 （胡椒種子）	アレキサンドリア亞歷山卓 ブルネイ汶萊 アンボイナ安勃那 マニラ馬尼拉	錬金術の書 （錬金術之書）	ソファアラ索法拉 ルアンダ盧安達
チョウジの實 （丁香種子）	テルナーテ德爾納特 イスタンブール伊斯坦堡 マニラ馬尼拉 ブルネイ汶萊	ガラスの製法辭典 （玻璃的製法辭典）	モザンビーク莫三比克 長崎
シナモンの木（肉桂樹）	ペイルート貝魯特	蠶	マカオ澳門 ジェノヴァ熱那亞 大阪
ピメントの實 （西班牙辣椒種子）	ヴェラクルス委拉克路斯 カエヌヌカ恩內	はた織り機 （織布機）	ブリストル布利斯特 ジェノヴァ熱那亞 パレンシア瓦倫西亞
マンゴスチンの種 （山竹果種子）	ブルネイ汶萊 マラッカ麻六甲 バンジェルマン漢傑魯馬辰		チュニス突尼斯 トリポリ的黎波里
茶の木（茶樹）	カリカットカリ亥特 モガディシオ摩加迪休	アコヤガイ （珍珠貝）	マラカイボ馬拉開波 泉州 大阪
		漢方醫の聖典 （漢方醫學聖典）	杭州

# 交易品一覽表

※交易品の等級是街的發展度除以等級發展度。另外，在此所記載的資料是世界基準的價格。持續大量買賣的話就會使得交易品的價格越來越趨近於世界基準價格。

交易品名稱	種類	基本價格	等級發展度	原産物
小麥	食料品	1000	500	
小米	食料品	1100	300	
トウモロコシ(玉蜀黍)	食料品	1000	400	
ジャガイモ(馬鈴薯)	食料品	1000	300	
大豆	食料品	900	500	
魚肉	食料品	1000	600	
牛肉	食料品	1100	700	
南瓜	食料品	1200	500	カボチャの種
チーズ(起司)	食料品	1100	600	
トマト(番茄)	食料品	1200	800	トマトの苗木
バナナ(香蕉)	食料品	1300	700	バナナの樹
砂糖	調味料	1800	900	
蜂蜜	調味料	1700	1000	ミツバチの巣
鹽	調味料	1600	800	
オリーブ油(橄欖油)	調味料	1200	900	
ヤシ油(椰子油)	調味料	1100	600	
ライチ(荔枝)	珍味	2000	1000	
ハシバミ(榛果)	珍味	1600	800	
サルタナ(淡黃無核葡萄乾)	珍味	1200	300	
キャビア(魚子醬)	珍味	5200	100	サメの稚魚
フカヒレ(魚翅)	珍味	5200	100	メの稚魚
コショウ(胡椒)	香辛料	4200	700	コショウの實
チョウジ(丁香)	香辛料	4200	900	チョウジの實
ナツメグ(豆蔻)	香辛料	3000	800	
シナモン(肉桂)	香辛料	4200	700	シナモンの木
ピメント(西班牙辣椒)	香辛料	3500	800	ピメントの實
タマリンド(羅夢子樹)	香辛料	2000	600	
サフラン(番紅花)	香辛料	2400	700	
バニラ(香草)	香辛料	2800	700	
トウガラシ(辣椒)	香辛料	3800	600	
コーヒー(咖啡)	嗜好品	3500	600	コーヒーの木
茶	嗜好品	3500	700	茶の木
カカオ(可可豆)	嗜好品	3300	700	カカオの種
タバコ(煙草)	嗜好品	4000	500	タバコの苗木

交易品名稱	種類	基本價格	等級發展度	原産物
ワイン(葡萄酒)	酒類	1900	1000	
ブランデー(白蘭地)	酒類	2100	1100	
ラム酒(蘭姆酒)	酒類	1750	600	
清酒	酒類	2000	900	
金	貴金屬	9000	1800	
銀	貴金屬	5200	1300	
白金	貴金屬	9500	1900	煉金術の書
ガラス(玻璃)	工藝品	2600	900	ガラスの製法辭典
陶瓷器	工藝品	4200	1200	
漆器	工藝品	2700	800	
象眼細工(鏤刻)	工藝品	1900	600	
羊毛	纖維	1500	600	
棉花	纖維	1400	500	
生絲	纖維	2800	900	蠶
麻	纖維	1000	300	
毛織品	織品	2200	800	はた織り機
錦織品	織品	2100	600	はた織り機
絲織物	織品	4200	1100	はた織り機
麻織品	織品	1500	400	はた織り機
絨毯	織品	4200	900	
更紗(印花布)	織品	3400	500	
骨董	奢侈品	5500	1400	
毛皮	奢侈品	3200	1000	
畫	奢侈品	6000	1200	
雕刻	奢侈品	5900	1300	
麝香	香料	3500	900	
乳香	香料	3800	800	
龍涎香	香料	4000	1000	
翡翠	裝飾品	4100	1000	
象牙	裝飾品	4400	900	
珊瑚	裝飾品	3100	700	
鱉甲	裝飾品	2750	900	
琥珀	裝飾品	3500	700	
水晶	裝飾品	2550	1000	





# 文化圈資料表

※ 傾向欄の↑表示變熱門の容易程度，↓則表示變冷門の容易程度。分別以A（高）至H（低）來表示。

文化圈名稱	所屬海域	傾向	交易品的賣出價格										
			食品										
			小麥	米	玉蜀黍	馬鈴薯	大豆	魚肉	牛肉	南瓜	乳酪	蕃茄	香蕉
英國	北海	↑A↓D	800	1230	1450	910	1250	700	1150	1400	1250	1500	1500
法蘭德斯	北海	↑C↓A	750	1200	1150	850	1140	700	1250	1450	1150	1500	1520
德國	北海	↑G↓F	1000	1200	1350	770	1220	600	1150	1200	1280	1550	1450
北歐	北海	↑F↓G	950	1250	1400	720	1280	600	1250	1400	1250	1550	1450
葡萄牙	地中海	↑E↓E	1200	1500	1350	830	1000	740	1250	1300	1200	1400	1420
西班牙	地中海	↑F↓G	1150	1550	1350	850	950	770	1280	1320	1200	1350	1400
義大利	地中海	↑B↓B	750	1450	1300	960	820	870	1450	1400	1350	1350	1350
希臘	地中海	↑F↓D	700	1350	1100	1100	860	840	1350	1450	1350	1400	1400
土耳其	地中海	↑D↓E	880	1400	1200	1130	750	800	1300	1420	1200	1350	1500
埃及	地中海	↑E↓F	1250	1350	1220	1150	1220	700	1250	1400	1100	1400	1350
西非	非洲	↑F↓G	1600	1750	1850	1750	1800	1080	1600	1900	1550	1450	1350
東非	非洲	↑E↓F	1700	1650	1900	1800	1850	1100	1700	1950	1550	1500	1300
阿拉伯	印度洋	↑G↓E	1250	950	1600	1500	1400	1020	1400	1700	1370	1550	1280
印度	印度洋	↑D↓G	1350	770	1700	1550	1400	780	70	1600	1370	1550	1250
印度支那	東南亞	↑F↓H	1400	750	1880	1700	1150	1000	850	1210	1400	1500	880
印尼	東南亞	↑H↓F	1500	850	1900	1720	1250	980	950	1300	1400	1550	800
中國	東亞	↑F↓G	1600	920	1980	1800	910	1100	1450	1300	1400	1400	1200
朝鮮	東亞	↑E↓F	1650	1200	2000	1900	1000	1150	1550	1350	1400	1400	1320
日本	東亞	↑D↓C	1650	900	2030	1950	1300	1170	350	1400	1200	1400	1300
加勒比海	新大陸	↑F↓	1500	1400	1200	840	1540	700	1450	850	1570	800	1020
墨西哥	新大陸	↑H↓G	1550	1350	750	870	1590	900	1400	800	1600	750	1020

第五章  
表格資料篇

文化圈資料表

文化圈名稱	所屬海域	傾向	交易品的賣出價格										
			香辣料				嗜好品			酒類			
			羅望子	藏紅花	香草	辣椒	咖啡	茶	可可	煙草	葡萄酒	白蘭地	萊姆酒
英國(イギリス)	北海	↑A↓D	3100	1800	3400	3200	3150	2500	3550	3680	1550	1400	1280
法蘭德斯(フランドル)	北海	↑C↓A	3100	1650	3400	3150	3100	5000	3500	3600	980	1500	1270
德國(ドイツ)	北海	↑G↓F	3150	1450	3500	3300	3050	4850	3550	3700	1400	1000	1350
北歐	北海	↑F↓G	3200	1500	3600	3350	3100	4750	3520	3500	1650	850	1450
葡萄牙(ポルトガル)	地中海	↑E↓E	2700	1550	3250	3100	3000	4600	3400	3600	1200	1580	1250
西班牙(スペイン)	地中海	↑F↓G	2700	1600	3200	3000	3050	4580	3380	3600	1300	1600	1220
義大利(イタリア)	地中海	↑B↓B	2950	1750	3350	3150	3100	4900	3500	3650	1250	1750	1100
希臘(ギリシャ)	地中海	↑F↓D	3000	1650	3400	3250	3150	4400	3500	3300	1500	1700	1050
土耳其(トルコ)	地中海	↑D↓E	3050	1700	3350	3000	3700	3300	3150	3850	950	50	50
埃及(エジプト)	地中海	↑E↓F	2800	1770	2950	2400	3550	2950	3350	3500	850	750	700
西非(西アフリカ)	非洲(アフリカ)	↑F↓G	1600	1850	2100	2150	1800	2200	3600	3000	1300	1240	1300
東非(東アフリカ)	非洲(アフリカ)	↑E↓F	1700	2200	1800	2500	1780	2270	3600	2950	1400	700	800
阿拉伯(アラブ)	印度洋(インド洋)	↑G↓E	1400	2560	1550	2800	2800	2300	3750	3150	950	50	50
印度(インド)	印度洋(インド洋)	↑D↓G	1200	2600	850	2950	2350	2250	4000	3100	1150	50	50
印度支那(インドシナ)	東南亞(東南アジア)	↑F↓H	800	2700	820	3050	1750	2350	4250	3150	1200	1500	1600
印尼(インドネシア)	東南亞(東南アジア)	↑H↓F	950	2830	800	3100	1650	1950	4150	3150	1300	1000	1150
中國	東亞(東アジア)	↑F↓G	1700	2920	1250	3650	1760	1900	4260	3300	1580	2100	2000
朝鮮	東亞(東アジア)	↑E↓F	1720	2945	1300	3850	1750	2100	4250	3450	1700	2100	2050
日本	東亞(東アジア)	↑D↓C	1630	2920	1350	3500	1740	2450	4230	3600	1600	2000	1950
加勒比海(カルプ海)	新大陸	↑F↓F	3200	2260	1000	950	1800	2020	1550	1250	2100	1800	1050
墨西哥(メキシコ)	新大陸	↑H↓G	3320	2400	950	900	1750	2200	1400	1600	2350	1850	1150

交易品的賣出價格															
裝飾品						寶石						藥			
象牙	珊瑚	玳瑁甲	琥珀	水晶	軟玉	珍珠	鑽石	藍寶石	祖母綠	紅寶石	天青石	犀牛角	人參	奎寧	
4500	4200	3950	3000	2650	3150	5750	9100	8050	7450	7800	4300	3300	4600	3300	
4400	4250	3900	3000	2600	3100	5550	9100	8100	7450	7750	4100	3300	4400	3250	
4450	4400	3950	2700	2750	3300	5800	9150	8000	7700	7900	4300	3300	4450	3350	
4320	4400	4000	2450	2800	3150	5800	9250	8300	7900	8100	4300	3300	4700	3350	
4300	4000	3850	3000	2700	3050	5450	9150	8150	7450	8000	4020	3300	4000	3300	
4320	4050	3850	3000	2600	3050	5450	9000	8000	7200	7750	4020	3300	4380	3200	
4370	4200	4050	3050	2150	3250	5550	9050	8050	7300	7800	4100	3300	4400	3250	
4350	4150	3900	3200	2600	3100	5500	9100	8100	7400	7900	4100	3300	4000	3200	
4200	2650	3900	3000	2850	3100	5250	9000	8000	7600	7700	3850	3250	4350	3300	
3200	2800	3850	2900	2880	2950	5300	9000	8000	7500	7700	3850	2350	4050	3100	
2450	1950	3050	2250	3450	2650	4650	6600	6500	5950	6050	3250	2000	4200	2600	
2250	1900	3000	2400	3520	2400	4550	6600	6400	5750	5800	3150	2200	4000	2500	
3200	1800	2700	3000	2500	2400	4250	8100	7000	6800	6700	3500	3600	4400	2200	
2500	1600	2500	2900	1950	2100	3950	7500	6500	7000	6400	2100	4100	4600	2000	
2700	1550	2650	2900	2100	2450	3300	7600	6700	7100	6600	2200	4450	4300	2000	
2600	1500	2750	3200	2250	2750	3400	7700	6800	7200	6600	2450	3850	4450	1800	
4050	2150	2820	3450	2750	3600	3350	9000	7200	8000	7100	2650	5700	4200	1900	
4200	2400	2900	3400	2800	3650	3600	8000	7400	8000	7300	2700	5950	4550	1950	
4360	2650	2700	3500	2800	3650	3350	7500	7400	8200	7300	2700	5700	4100	1950	
4470	1400	3520	3250	2950	4500	3150	8800	8200	6800	8000	4500	4350	4100	3000	
4600	1450	3650	3300	3080	4800	3400	9100	8400	6600	8200	4500	4300	4200	2950	

交易品的賣出價格												
武器	礦石					雜貨						
甲冑	鐵礦石	銅礦石	錫礦石	硝石	硫磺	木材	皮革	蠟	糖膠	鳥糞石		
1250	1600	2150	1700	3200	2350	1500	1750	1400	2100	1750		
1300	1850	2000	2100	3200	2350	1500	1700	1400	2050	1700		
1300	1150	1800	2300	3300	2400	1400	1700	1450	2150	1650		
1150	1750	1250	2100	3250	2450	1250	1750	1100	2250	1800		
1350	1750	2000	2100	3050	1950	1700	1450	1550	1950	1400		
1250	1750	2000	2100	3000	1850	1700	1500	1600	1900	1200		
1250	2100	1900	2350	2900	1650	1600	2050	1880	1950	1900		
1350	2000	1950	2300	2850	1350	1550	1800	1800	1900	1900		
1650	2200	1940	2150	2400	1250	1650	1800	1750	2000	2050		
1600	1950	2100	2350	2250	1650	1600	1650	1650	1850	2100		
1750	1950	2000	1100	1650	1550	1500	1100	1700	1450	2000		
1850	2050	2200	1150	1650	1500	1350	1050	2000	1400	2300		
1950	2120	2150	1800	1500	1450	1400	1850	2300	1150	2800		
2100	2150	2200	1700	1450	1800	1050	1900	2450	1050	2700		
2150	1900	2100	1550	1960	2050	900	1700	2700	700	2800		
2400	1700	1920	1550	2020	2050	800	1600	2800	700	2900		
2500	1750	2150	1500	2350	2650	1350	1700	3150	750	3100		
2750	1750	2120	1500	2550	3150	1350	1850	3200	700	3000		
2800	1800	1950	1600	2600	3100	1400	1800	3200	750	3000		
2050	1700	1500	1200	3300	3150	1050	1250	2200	750	500		
2100	2050	1700	1600	3550	3250	1000	1200	2200	750	450		

第五章  
表格資料篇

文化圈名稱	所屬海域	傾向	交易品の賣出價格										
			紡織品			奢侈品				香料			裝飾品
			麻織品	絨織品	紗	骨董品	毛皮	繪畫	雕刻	麝香	乳香	龍涎香	翡翠
英國(イギリス)	北海	↑A↓D	1350	4650	5050	4650	2100	4600	4550	5650	4200	2600	4200
法蘭德斯(フランドル)	北海	↑C↓A	1320	4550	5050	4850	2150	4500	4400	5500	4200	2550	4200
德國(ドイツ)	北海	↑G↓F	1300	4700	5000	4550	2050	4350	4300	5450	4200	2700	4200
北歐	北海	↑F↓G	1300	4850	5050	4600	1850	4350	4320	5600	4250	2800	4200
葡萄牙(ポルトガル)	地中海	↑E↓E	1210	4450	4550	4750	2300	4400	4350	5250	4100	2500	4200
西班牙(スペイン)	地中海	↑F↓G	1100	4500	4600	4750	2350	4350	4150	5200	4100	2450	4200
義大利(イタリア)	地中海	↑B↓B	1190	4450	4500	4980	2500	4550	4100	5350	4200	2550	4200
希臘(ギリシャ)	地中海	↑F↓D	1150	3300	3400	4450	2100	4650	4750	5250	4200	2300	4200
土耳其(トルコ)	地中海	↑D↓E	1200	3050	3150	4250	2200	4200	3850	5400	4300	2700	4200
埃及(エジプト)	地中海	↑E↓F	1300	2750	2800	4550	2050	4250	3950	5300	3150	2600	4200
西非(西アフリカ)	非洲(アフリカ)	↑F↓G	1550	2300	2300	2250	1950	2000	1850	3450	2350	2100	4300
東非(東アフリカ)	非洲(アフリカ)	↑E↓F	1600	2300	2150	2300	1750	2050	1850	2950	2300	2150	4500
阿拉伯(アラブ)	印度洋(インド洋)	↑G↓E	1150	2000	2000	3250	2150	3800	4350	3000	2500	2500	4800
印度(インド)	印度洋(インド洋)	↑D↓G	1220	2350	1700	2600	2250	3550	4100	2800	3000	2100	5450
印度支那(インドシナ)	東南亞(東南アジア)	↑F↓H	1200	2600	2000	2350	2150	2600	3750	3000	3000	2400	5250
印尼(インドネシア)	東南亞(東南アジア)	↑H↓F	1300	3000	2000	2400	2150	2600	1850	2500	3300	2000	5050
中國	東亞(東アジア)	↑F↓G	1400	4350	3200	4450	2550	2650	3700	2200	3750	2400	4650
朝鮮	東亞(東アジア)	↑E↓F	1450	4250	3400	3250	2500	2700	3800	2450	3550	2350	4850
日本	東亞(東アジア)	↑D↓C	1450	4200	3500	3100	2500	2700	3500	2650	3450	2300	4950
加勒比海(カルブ海)	新大陸	↑F↓	1600	5000	4950	3900	1900	4600	4750	5700	4350	2500	4600
墨西哥(メキシコ)	新大陸	↑H↓G	1650	5200	5100	4000	2200	4650	4950	5750	4450	2600	4900

文化圈資料表

文化圈名稱	所屬海域	傾向	交易品の賣出價格										
			藥		染料					武器			
			杏仁	冬蟲夏草	鬱金	靛藍	胭脂紅	檳榔	大黃	山竹果	洋槍	大砲	刀劍
英國(イギリス)	北海	↑A↓D	1650	4500	2800	3200	2500	3050	1600	2950	2100	3200	1000
法蘭德斯(フランドル)	北海	↑C↓A	1550	4500	2750	3000	2600	3000	1500	2850	2100	3250	1350
德國(ドイツ)	北海	↑G↓F	1750	4500	2750	2950	2500	3050	1600	3050	2150	3300	1200
北歐	北海	↑F↓G	1800	4500	2700	3020	2600	3150	1550	2920	2400	3200	1400
葡萄牙(ポルトガル)	地中海	↑E↓E	1550	4500	2550	2970	2350	2950	1600	2950	2100	3300	1450
西班牙(スペイン)	地中海	↑F↓G	1750	4200	2600	2980	2600	2950	1500	2850	2100	3400	1550
義大利(イタリア)	地中海	↑B↓B	1750	4400	2650	3100	2630	2950	1400	2950	2200	3500	1600
希臘(ギリシャ)	地中海	↑F↓D	1800	4500	2650	3050	2700	2900	1500	3000	2700	4300	1700
土耳其(トルコ)	地中海	↑D↓E	1850	4450	2600	2950	2700	2950	1500	2900	2300	4450	1800
埃及(エジプト)	地中海	↑E↓F	1600	4450	2450	2850	2500	2900	1650	2850	2850	4400	1750
西非(西アフリカ)	非洲(アフリカ)	↑F↓G	1750	4400	2020	2050	2000	1800	1650	2450	2950	4100	1850
東非(東アフリカ)	非洲(アフリカ)	↑E↓F	1920	4420	1900	1900	2200	1700	1670	2350	3100	4300	1900
阿拉伯(アラブ)	印度洋(インド洋)	↑G↓E	2550	4550	1850	1900	3000	1600	2000	2350	3800	5550	2000
印度(インド)	印度洋(インド洋)	↑D↓G	2650	4550	1550	1600	3000	1250	1600	2300	3900	5900	2050
印度支那(インドシナ)	東南亞(東南アジア)	↑F↓H	3050	4450	1300	1750	3200	1200	1250	1400	4150	6500	2200
印尼(インドネシア)	東南亞(東南アジア)	↑H↓F	3060	4300	1250	1720	3200	1100	1350	1000	4200	6600	2300
中國	東亞(東アジア)	↑F↓G	3520	4100	1400	1900	3400	1150	1550	1250	4850	7000	2500
朝鮮	東亞(東アジア)	↑E↓F	3550	4420	1450	2150	3400	1350	1600	1100	4950	7200	2700
日本	東亞(東アジア)	↑D↓C	3550	4300	1450	2250	3400	1450	1550	1050	5000	7250	2650
加勒比海(カルブ海)	新大陸	↑F↓F	1950	4650	3200	3450	1700	3250	2250	2250	3150	4680	2000
墨西哥(メキシコ)	新大陸	↑H↓G	2000	4720	3250	3500	1400	3350	2350	2350	3550	5300	1950

## 從主角及夥伴角色到敵方勢力、酒館女郎、以至於同業公會委託搜索的人物，合計98人的資料大公開！

參考	體力	敏捷	魅力	智力	精神力	運氣
活躍在全世界的傳教士兼商人。可以在某個廣場發生的事件中遇到他。	44	39	95	77	92	87
伍汀商會總帥。	78	85	60	55	81	60
前傭兵。體格異於常人。對古代的武器和防具有研究。	88	60	48	39	74	40
只有以拉法艾爾為主角時才會登場。扮成男裝的美女。漢斯的助手。	34	58	69	82	54	57
巴夏的屬下。	64	72	63	66	76	53
巴魯提斯的屬下。	40	84	89	73	36	38
有個叫作畢安卡的妹妹。	72	68	80	61	58	47
庫恩商會總帥。荷蘭的爪哇總督。凱密爾的父親。	74	78	67	81	88	75
美青年。西洋劍高手。	57	75	79	65	61	46
哈瓦那的酒館女郎。想要的東西是七色のオウム（彩虹鸚鵡）。	—	—	—	—	—	—
在同業公會的尋人事件中登場。	78	83	65	61	74	72
伍汀的部下。	51	53	73	69	65	37
在同業公會的尋人事件中登場。	67	77	60	54	65	61
聖喬治的酒館女郎。想要的東西是高麗青磁の香爐（高麗青磁香爐）。	—	—	—	—	—	—
馬爾多那特的親信部下。	85	62	26	54	69	83
西班牙的副鬥牛士。最喜歡吃東西。	91	66	40	29	51	75
在同業公會的尋人事件中登場。	80	61	58	49	70	63
佩雷拉的部下。	44	59	65	77	62	5
在同業公會的尋人事件中登場。	56	63	48	64	62	52
麗露的青梅竹馬。庫恩的獨生子。	61	67	68	57	52	36
巴魯提斯的親信部下。	48	58	64	75	60	70
有才能的商人。妻子與女兒都因病去世了。	58	38	60	69	80	72
拉法艾爾的好友。傑那斯的朋友。	74	58	49	34	55	62
弗里奧的孫女。米沃爾的未婚妻。	67	86	70	47	57	56
庫恩的親信部下。以密使身份和麗露會面。	46	64	76	80	84	35
本來是討伐海賊的海軍司令官。劍術高手。	69	79	65	68	78	57
在同業公會的尋人事件中登場。	75	70	55	58	64	59
長崎的酒館女郎。喜歡的東西是細雪のローブ（細雪長袍）。	—	—	—	—	—	—
巴斯拉的酒館女郎。喜歡的東西是陶器のイヤリング（陶製耳環）。	—	—	—	—	—	—
原為遊牧民，喜歡動物。擅長作料理。	64	76	40	67	48	81
那坎布商會總帥。	60	34	22	76	72	87
海雷汀的部下。	88	75	69	31	81	11
埃斯皮諾沙的部下。	51	75	35	76	73	44
克里福特軍總帥。英國海軍提督。	80	88	87	69	91	90
拉法艾爾，克勞迪歐的朋友。	46	74	60	70	53	45
埃斯皮諾沙商會總帥。	72	60	12	73	82	70
瑪利亞父親的朋友。她的心腹部將。	56	61	66	75	84	65
巴魯提斯的親信部下。	85	76	72	43	64	79
在同業公會的尋人事件中登場。	52	61	42	72	63	60
在同業公會的尋人事件中登場。	64	60	35	45	65	42
蒙上清白之冤而被祖國流放，在各地流浪。	65	71	67	76	67	68
科學至上主義者。對科學的知識涉獵廣泛。	44	73	50	83	55	60
在同業公會的尋人事件中登場。	50	66	52	71	60	55
里斯本的酒館女郎。喜歡的東西是徽宗の北宋畫（宋徽宗的畫）。	—	—	—	—	—	—
在同業公會的尋人事件中登場。	49	55	51	70	60	53
只有以荷德拉姆為主角時才會登場。賽菈的表兄弟。	71	88	70	68	87	79
委拉克路斯的酒館女郎。喜歡的東西是至高のルーベ（完美放大鏡）。	—	—	—	—	—	—
以荷德拉姆或拉法艾爾來進行遊戲時登場。只有以荷德拉姆為主角時才會加入。	31	59	94	69	63	46
來島家總帥。瑪利亞的仇人。	79	90	61	67	80	40

# 登場人物總索引

※各角色的所屬勢力等資料是遊戲開始時的情況。屬於敵方的角色，其根據地和各自的總帥一樣。

名字	性別	國籍	所屬勢力	根據地	星座
アカブー・ターマイー (雅可布・達邁)	男	印度都市國家	—	?	—
アブラハン・イブン・ウッディーン (亞伯拉罕・伊本・伍汀)	男	阿拉伯	伍汀商會	巴斯拉	雙子座
アル・フェリド・シン (亞爾・菲利德・辛)	男	阿拉伯	—	巴斯拉	金牛座
アルカディウス・エイレネ・エウドシオス (雅爾卡杜絲・艾蓮妮・艾伍德希奧斯)	女	希臘	—	雅典	摩羯座
アルナジュード・ジェウミー (亞爾那裘特・裘米)	男	土耳其	巴夏軍	伊斯坦堡	天蠍座
アロソン・デ・ローサ (亞羅森・迪・洛沙)	男	西班牙	巴魯提斯軍	塞爾維亞	白羊座
アンジェロ・ブッチーニ (安傑羅・布吉尼)	男	熱那亞	—	伊斯坦堡	白羊座
アントニー・フォン・クーン (安東尼・馮・庫恩)	男	荷蘭	庫恩商會	雅加達	射手座
イアン・ドゥーコフ (伊安・朵柯夫)	男	俄羅斯	(瑪利亞為主角的時候是李家)	索法拉	白羊座
イサベル (伊莎貝爾)	女	西班牙	哈瓦那	—	—
イスカル・ヤサール (伊斯坎・雅賽魯)	男	阿拉伯	—	?	射手座
イブン・ニャーディー (伊本・尼亞迪)	男	阿拉伯	伍汀商會	巴斯拉	金牛座
ウィリアム・クライブ (威廉・克萊伯)	男	英國	—	?	天秤座
ヴェリーサ (薇莉莎)	女	葡萄牙	—	聖喬治	—
ヴェルス・ヴィルヘルム・グラナート (維路斯・威爾海姆・格拉那得)	男	德國諸侯	馬爾多那特軍	哈瓦那	水瓶座
エミリオ・フェローグ (艾米利奧・菲洛古)	男	西班牙	(麗露為主角時屬雅格特商會)	塞爾維亞	金牛座
エルナン・ベリオ (艾爾南・貝利歐)	男	西班牙	—	?	天蠍座
エンツォ・レジオーニ (恩佐・雷吉歐尼)	男	威尼斯	佩雷拉商會	麻六甲	金牛座
カブリエル・カルドッチ (迦布里艾・卡爾道奇)	男	熱那亞	—	?	雙子座
カミル・マリヌス・オーフェルアイセル (凱密爾・馬里努斯・奧菲魯艾賽爾)	男	荷蘭	雅格特商會	阿姆斯特丹	天秤座
ガルシア・デ・オビエド (加爾西亞・迪・奧畢耶德)	男	西班牙	巴魯提斯軍	塞爾維亞	獅子座
カルロ・シナート (卡羅・西那特)	男	威尼斯	—	麻六甲	金牛座
クラウディオ・マナウス (克勞迪歐・曼那斯)	男	葡萄牙	卡斯東商會	里斯本	處女座
クリスティナ・エルネコ (克里絲汀娜・艾聶科)	女	英國	—	倫敦	射手座
ゲオルグ・ザルツギッター (蓋奧古・薩盧茲基塔)	男	德國諸侯	庫恩商會	雅加達	摩羯座
ゲルハルト・アーデルンカッツ (蓋爾哈特・安迪倫卡茲)	男	德國諸侯	荷德拉姆為主角時屬貝魯庫斯特洛軍)	漢堡	獅子座
ザガノス・ベイ (札加諾斯・貝伊)	男	土耳其	—	?	處女座
さくら (櫻)	女	日本	—	長崎	—
サフィア (莎菲雅)	女	阿拉伯	—	巴斯拉	—
サムエル・ダ・カーン (薩姆威爾・達・漢)	男	英國	—	卡利亥特	雙子座
ザモリン・アフマド・ナガルプル (札莫林・阿法特・那坎布)	男	印度都市國家	那坎布商會	卡利亥特	雙魚座
サリド・アジャーラ (沙里特・亞迦爾)	男	阿拉伯	海雷汀一黨	亞力山卓	金牛座
ジウベルト・グラウス (朱貝特・克勞斯)	男	葡萄牙	埃斯皮諾沙商會	索法拉	巨蟹座
ジェームズ・クリフォード (詹姆士・克里福特)	男	英國	克里福特軍	倫敦	雙魚座
ジェナス・バサー (傑那斯・巴撒)	男	葡萄牙	(以拉法艾爾為主角時屬卡斯東商會)	里斯本	雙魚座
ジェロニモ・デ・エスピノサ (傑洛尼莫・迪・埃斯皮諾沙)	男	葡萄牙	埃斯皮諾沙商會	索法拉	摩羯座
シエン・ヤン (獻・楊)	男	明朝	李家	杭州	雙子座
シモン・リナレス (西蒙・利那雷斯)	男	西班牙	巴魯提斯軍	塞爾維亞	射手座
ジャコブ・ボルトウント (賈可布・波爾圖特)	男	荷蘭	—	?	巨蟹座
ジャックス・ブルーム (傑克斯・布魯姆)	男	英國	—	?	摩羯座
ジャム・ジャック・ルドワイヤン (約翰・傑克・魯多威亞)	男	法國	(以瑪利亞為主角時屬李家)	京城	天蠍座
シャルル・ジャン・ロシュフォール (夏路・強・洛修弗)	男	法國	(荷德拉姆為主角時屬貝魯庫斯特洛軍)	哈瓦那	摩羯座
ジャン・ラムジオ (強・蘭吉歐)	男	法國	—	?	金牛座
ジュリア (茱莉亞)	女	葡萄牙	—	里斯本	—
ジュリアン・フェルメール (朱利安・費梅爾)	男	葡萄牙	—	?	水瓶座
シルウド・エメ (西露特・艾密)	男	不明	—	?	—
シルビア (希兒維亞)	男	阿斯提克	—	委拉克路斯	—
セラ・アルトス・シャルヴァラーズ (賽拉・亞多斯・夏瓦萊茲)	女	不明	—	?	天蠍座
ソウジン・クルシマ (綜甚・來島)	男	日本	來島家	長崎	水瓶座

第五章  
表格資料篇

登場人物總索引

參考	體力	敏捷	魅力	智力	精神力	運氣
庫恩的部下	77	59	44	445	68	79
在尋找愛船「艾魯西翁號」。對於新的書籍和船有興趣。	58	73	45	78	45	57
克里福特的親信部下。	63	69	27	67	69	71
艾斯坎提軍總帥。計畫在新大陸建立獨立新國家的征服者。	80	67	74	81	78	73
雅加達的酒館女郎。想要的東西是「正倉院の水差し（正倉院水瓶）」。	—	—	—	—	—	—
亞魯布蓋爾克軍總帥。之後投降巴魯提斯。	55	69	55	71	45	39
佩雷拉商會總帥。葡萄牙公認的馬來西亞總督。	87	73	62	34	82	60
塞爾維亞的酒館女郎。想要的東西是「天女のターバン（天女頭巾）」。	—	—	—	—	—	—
來島的部下。善於運用鐵甲船進行攻擊。	82	35	67	42	63	70
亞力山卓的酒館女郎。想要的東西是「ステンドグラスの小花（彩色玻璃小花）」。	—	—	—	—	—	—
巴夏軍總帥。鄂圖曼土耳其帝國海軍提督。	85	75	57	87	69	66
亞魯布蓋爾克的部下。	65	61	69	71	75	46
契托里涅商會總帥。	65	58	56	71	59	43
馬爾多那特軍總帥。西班牙的古巴代理總督。	81	70	45	78	43	42
索法蘭酒館女郎。想要的東西是「新羅の鎧（新羅鎧）」。	—	—	—	—	—	—
海雷汀一黨的總帥。以地中海為主要活動範圍的海賊。	96	91	78	59	77	44
博物研究學者。弗里奧的友人。雅爾卡杜絲的老師。米海爾的雙胞胎弟弟。	22	46	78	95	71	48
伊斯坦堡的酒館女郎。想要的東西是「ミロのヴィーナス（米羅的維納斯）」。	—	—	—	—	—	—
艾斯坎提的親信部下。	71	90	80	61	63	65
希魯維拉商會總帥。本來是探險家，現在是象牙商人。	54	51	33	70	66	78
興趣是賭博。有優秀的觀察力和洞察力。	65	53	61	76	63	88
斯德哥爾摩的酒館女郎。想要的東西是「凍てついたバラ（結凍的玫瑰）」。	—	—	—	—	—	—
在里斯本經營一家小店。克里絲汀娜的祖父。喜歡喝酒。	48	59	66	74	65	68
在同業公會的尋人事件中登場。	69	57	20	58	46	45
巴魯提斯軍總帥。西班牙正規軍的提督。拉法艾爾的宿敵。	90	74	47	81	87	32
卡利亥特的酒館女郎。想要的東西是「黒琉璃の碗（黑琉璃碗）」。	—	—	—	—	—	—
在同業公會的尋人事件中登場。	62	61	40	60	58	50
貝魯庫斯特洛軍總帥。遊戲主角之一。	83	69	78	55	73	48
艾斯坎提的部下。	68	51	46	64	78	79
熱那亞的酒館女郎。想要的東西是「サッフォーの詩集（薩佛詩集）」。	—	—	—	—	—	—
船工匠。興趣是作詩。有很深的信仰。	48	72	59	79	61	63
李家總帥。在用其他角色破關一次後會成為主角之一。	66	58	81	86	69	78
倫敦的酒館女郎。想要的東西是「虹色のビー玉（七彩彈珠）」。	—	—	—	—	—	—
漢堡的酒館女郎。想要的東西是「金の砂（金沙）」。	—	—	—	—	—	—
修拜亞商會總帥。漢薩同盟的商人同業公會會長。荷德拉姆的宿敵。	68	55	69	74	75	47
在克里絲汀娜的事件中登場。是她的未婚夫，劍術不高明，怕水。	59	56	45	53	61	19
杭州的酒館女郎。想要的東西是「翡翠の大珠（翡翠大珍珠）」。	—	—	—	—	—	—
有才能的博物學者。漢斯的雙胞胎哥哥。	34	25	14	99	44	33
雅典的酒館女郎。想要的東西是「嘆きの壺（嘆息之壺）」。	—	—	—	—	—	—
巴夏的部下。	53	61	72	68	71	42
奧州的守護大臣・白木屋的兒子。劍術高超，對日本的武器與防具都很了解。	84	76	66	46	81	34
在同業公會的尋人事件中登場。	60	68	55	55	45	36
卡斯東商會總帥。遊戲的主角之一。	59	60	70	62	58	61
雖然擔任瑪利亞的顧問，實際上卻是克里福特的部下。	48	66	45	74	67	47
雅格特商會總帥。遊戲的主角之一。	49	54	69	70	78	66
麻六甲的酒館女郎。想要的東西是「シャクンタラー（天女傳說）」。	—	—	—	—	—	—
京城酒館女郎。想要的東西是「大輪の刺繡の絨毯（大片刺繡絨毯）」。	—	—	—	—	—	—
克里福特的部下。	60	74	37	45	43	55
阿姆斯特丹的酒館女郎。想要的東西是「バンづくりの石臼（製麵包石臼）」。	—	—	—	—	—	—

名字	性別	國籍	所屬勢力	根據地	星座
ダヴィット・フラーフェン (達維特・弗拉芬)	男	荷蘭	庫恩商會	雅加達	雙魚座
チェザーレ・トーニ (伽薩雷・東尼)	男	熱那亞	—	亞力山卓	雙魚座
チャールス・ギルバン (查爾斯・基爾邦)	男	英國	克里福特軍	倫敦	金牛座
ディオゴ・デ・エスカンテ (迪歐古・迪・艾斯坎提)	男	西班牙	艾斯坎提軍	委拉克路斯	雙子座
ティティス (蒂蒂絲)	女	荷蘭	—	雅加達	—
ディニス・デ・アルブケルケ (迪尼斯・迪・亞魯布蓋爾克)	男	葡萄牙	亞魯布蓋爾克軍	里斯本	天秤座
ドゥアルテ・ロベス・デ・ペレイラ (德亞爾提・洛貝斯・迪・佩雷拉)	男	葡萄牙	佩雷拉商會	麻六甲	天秤座
ドナ (朵娜)	女	西班牙	—	塞爾維亞	—
ナガヨシ・カムロ (長吉・家室)	男	日本	來島家	長崎	金牛座
ネリー (妮莉)	女	土耳其	—	亞力山卓	—
ハードウム・アフメト・パシヤ (哈德姆・阿弗梅特・巴夏)	男	土耳其	巴夏軍	伊斯坦堡	水瓶座
パウロ・モライス (帕羅・摩萊斯)	男	葡萄牙	亞魯布蓋爾克軍	里斯本	獅子座
パオロ・チエントリオネ (帕歐羅・契托里涅)	男	威尼斯	契托里涅商會	熱那亞	獅子座
バスケス・デ・マルドナード (巴斯凱斯・迪・馬爾多那特)	男	西班牙	馬爾多那特軍	哈瓦那	白羊座
ハトラ (海朵菴)	女	阿拉伯	—	索法拉	—
バルバロッサ・ファーズル・ハイレディン (帕爾巴羅薩・法茲魯・海雷汀)	男	阿拉伯	海雷汀一黨	亞力山卓	雙魚座
ハンス・レッツェル (漢斯・雷傑爾)	男	德國諸侯	—	雅典	—
ファティシア (珙蒂希雅)	女	土耳其	—	伊斯坦堡	—
ファン・ブランコ (凡・弗朗哥)	男	西班牙	艾斯坎提軍	委拉克路斯	處女座
フェルナン・シルヴェイラ (費魯南・希魯維拉)	男	葡萄牙	希魯維拉商會	聖喬治	巨蟹座
フェルナンド・ディアス (費南度・迪亞斯)	男	西班牙	(以麗露為主角時屬雅格特商會)	委拉克路斯	白羊座
フランシスカ (法蘭西絲)	女	瑞典	—	斯德哥爾摩	—
フリオ・エルネコ (弗里奧・艾聶科)	男	西班牙	以拉法艾爾為主角時屬卡斯東商會)	熱那亞	金牛座
プレット・ペロー (普雷特・貝洛)	男	葡萄牙	—	?	白羊座
ペドロ・デ・バルデス (佩特羅・迪・巴魯提斯)	男	西班牙	巴魯提斯軍	塞爾維亞	處女座
ペナジール (蓓娜吉兒)	女	印度都市國家	—	卡利亥特	—
ペラロンソ・アギーレ (佩拉索・亞基雷)	男	西班牙	—	?	獅子座
ホドラム・ヨオキム・ベルグストロン (荷德拉姆・約金・貝魯庫斯特洛)	男	瑞典	貝魯庫斯特洛軍	斯德哥爾摩	巨蟹座
ホルヘ・アルバセテ (荷爾非・阿爾巴賽提)	男	西班牙	艾斯坎提軍	委拉克路斯	白羊座
マチルダ (瑪琪露達)	女	熱那亞	—	熱那亞	—
マヌエル・アルメイダ (曼艾爾・亞美達)	男	葡萄牙	(以荷德拉姆為主角時屬貝魯庫斯特洛軍)	聖喬治	巨蟹座
マリア・ホアメイ・リー (瑪利亞・華梅・李)	女	明朝	李家	杭州	雙子座
マリー (瑪莉)	女	英國	—	倫敦	—
マルグレーテ (瑪格莉蒂)	女	德國諸侯	—	漢堡	—
マルティン・シュパイヤー (馬丁・修拜亞)	男	德國諸侯	(修拜亞商會)	漢堡	摩羯座
ミヴォール・ゲソツ (米沃爾・蓋茲)	男	英國	—	倫敦	—
美華	女	明朝	李家	杭州	雙子座
ミハイル・folk・レッツェル (米海爾・弗爾克・雷傑爾)	男	波蘭	—	?	—
ミュリナー (繆綾)	女	希臘	—	雅典	—
ムシャリ・エス・シドラ (姆夏利・艾斯・西多拉)	男	土耳其	巴夏軍	伊斯坦堡	天蠍座
ユキヒサ・ゲンジョウ・シラキ (行久・玄盛・白木)	男	日本	(以瑪利亞為主角時屬李家)	長崎	金牛座
ユリス・ヒュイゲン (尤里斯・修肯)	男	荷蘭	—	?	雙魚座
ラファエル・カストール (拉法艾爾・卡斯東)	男	葡萄牙	卡斯東商會	里斯本	雙魚座
リチャード・タウンゼント (利查德・湯生)	男	英國	(遊戲開始時屬李家)	?	—
リル・アーゴット (麗露・雅格特)	女	荷蘭	雅格特商會	阿姆斯特丹	獅子座
ルシア (璐西亞)	女	葡萄牙	—	麻六甲	—
麗姬	女	明朝	—	京城	—
ロバート・ストーク (羅伯特・史托克)	男	英國	克里福特軍	倫敦	摩羯座
ワクタ (婉達)	女	荷蘭	—	阿姆斯特丹	—



# 大航海時代IV 探險隊出發！

從眾人皆知的便利小技巧到別有創意的新玩法，在此將所有喜愛「大航海時代IV」玩家們的心得濃縮整理後一舉刊出！不到的。而是藉由在遺跡中發現或在事件中得到它們。



## 選擇船隻

### 小型護航艇

#### ◆序盤時可多用小型三角帆船（ラティーナ）！

一開始先買進四艘小型三角帆船（ラティーナ）。由於小型船隻相當便宜，所以即使買進四艘也不會超過5000金幣。而將這些船再加上主角從一開始就擁有的船艦便有了五艘船，如此就能夠編成一隻艦隊，也就能一次帶著大量的商品出去進行交易。其好處即在於第一次以此進行貿易所得的金額便遠超於單以一艘船隻所能賺取的，且一次就能回收當初購入四艘小型船艦的成本。由於在序盤無論做什麼事都需要錢，所以利用此方法來賺錢的話可就輕鬆多了。

### （コルベット）最強傳說

這是根據和巴夏軍之間的戰鬥在未損失任何一艘船艦的情形下獲得10戰10勝的實證所得的秘技。船隻的物資倉庫只留一個，將其他的空間全裝備上武裝砲台。

另外，請千萬不要忘記裝備上連射砲。

不過這需要掌舵技術已達到某種不錯的程度，且最好也要慎選戰鬥區域。

## ◆以小型船做長距離航行

由於小型船其所需最低航行人員並不

用很多人，所以可利用此點達到長距離航行的目的。

### 對喜好使用中型船的玩家們的建議

## ◆儘管經濟拮据也要買進中型船

以拉法艾爾（ラファエル）或麗露（リル）進行遊戲的話，雖然在劇情一開始時其財力會稍嫌不足，不過猛然買下中型船也不失為一個好方法。

在剛開始時也許會使金錢的調度變得有點辛苦，但因為其可運載大量的商品，所以很快地就可以堆積起豐裕的財產了。

相反的，如果以小型船進行小筆交易的話，想要擴展勢力範圍就必須花費許多時間，等進行到遊戲中盤後就會陷入相當辛苦的困境。

## 不管怎麼說都是海之虎・巨型阿拉伯船（ジーベック）最好

以瑪利亞（マリア）進行遊戲時，由於在一開始只能得到外表很遜的船，所以如能趕快存錢購齊大型中國帆船的話，就可以縮短時間快速前往印度，在那裡買進巨型阿拉伯船。至於為何要買巨型阿拉伯船的理由，是因為其外表很炫。之後利用此型船再繼續存錢，等錢夠了之後到里斯本去買大型西班牙方形帆船。接下來就回來亞洲（在此之前也許會在非洲發生戰鬥也說不定）準備輕鬆地打倒以那些破船為主力的對手繼續前進。

## 要不辭辛勞進行改造船倉

當玩家擁有大型西班牙方型帆船級以上的船時，依據其船倉的改造而可以單憑一艘船使用在許多不同的用途上。因為設置砲台需花費很多金錢，所以最好將其設置的數量固定不去做變動。但是在貨品倉庫、物資倉庫和兵士崗哨的變換上就需多費點心思了。當要進行遠洋航海時，可將所有倉庫設置為物資倉庫，等到達了目的地之後，如想要進行交易的話，再將其多變更為貨品倉庫（如航海日數在10天左右也可直接設為貨品倉庫）；或者說要進行海戰的話，則將其固定為物資倉庫和兵士崗哨等……，以此類方式去改造各位的船艦。而若是既想要進行交易同時也打海戰的話，會讓整個艦隊變成半調子，所以請以單一目的來編成艦隊。

## ◆ 藉三桅帆使航海日數縮短

當艦隊要進行遠洋航行時需要用擁有三桅帆的大型船已可說是個定論了，但在此之前，船的桅杆最好先經過四角帆→三角帆→三角帆如此順序的改造。

這是因為實際上當出海進行遠洋航行



時，常會遇到因為逆風而感到困擾或是被迫進行方向轉換的時候。而如果經過此改造的話，即使遇到這樣的意外時也能夠減少原來所需的航海日數。

## 無須吝惜金錢於增置上帆

追加裝備上船首帆或船尾帆的人可說是相當多，但是因為覺得加裝上帆是浪費金錢而不裝的人似乎也大有人在？可是各位可知道一旦加裝上帆的話，能格外改善船的操縱和速度。由於加裝布帆並不需增加必要人員，所以在遠洋航行或進行戰鬥時更是需要做此改造。那些在戰鬥時對操縱艦隊感到困難或是在遠洋航行時對掌握風向感到辛苦的人來說，此方法有值得一試的價值。

## 海上充滿著許多的危險

航海日數一旦增長的話，就會出現發生壞血病或老鼠四竄（15天以上）、叛亂（20天以上、疲勞度50以上）、混亂（40天以上）等等之類的事件。而當叛亂發生時，可以選擇鎮壓、懷柔、置之不理其中一種的處理方式，不過船上如果有斬人隊隊長在的話，則建議選擇『鎮壓』會比較好。另外，海上天候會有風浪、暴風雪、降雪、起霧、下雨等的變化。甚且，在海洋中也有可能遇到鯨魚、海妖（セイレーン）、人魚等。而當航行到緯度50度以上時，可以看見極光。除此之外，還會有白色狂嵐、流冰、謎之泡沫、龍捲風、大漩渦、暗礁等事件發生。



## 向流行商品的處女地前進

當一個正在流行某種商品的文化圈中，想要推動使其再流行新的商品可說是相當的困難，所以最好是能夠在相同文化圈裡儘快尋找到此商品的流行度尚未那麼高的城鎮，不然的話，可就變更目標到其他的文化圈去了。另外，在熱門商品有兩種以上的城鎮裡，不管再怎樣免費贈送某種商品也都不會有任何效果的，請好好記住這一點。

### ◆ 為了要得到推薦函則要有赤字的覺悟！

使城鎮流行某商品，再大量地販賣以獲得介紹函、推薦函，這可說是常用的手段，不過其實也可以在此商品的原產地使其流行此產品。當遊戲進行後期之後，如果財力有餘裕的話，可以在其原產地購入後直接進行販賣，這樣就能夠儘早地將推薦函拿到手。雖然如此做會使結算出現赤字，但卻可以在不必交戰的情況下搶奪敵人的占有率，是個相當有效的戰法。

### 貨比三家不吃虧

即使是同樣的地方特產，根據城鎮的不同也會造成價格的差異。而之所以會如此則牽涉到原產地和市場間距離等因素。舉例來說，買進鑽石的價錢在盧安達（ルアンダ）為4950金幣，而換成在開普敦（ケープタウン）則要5950金幣。至於像煙草，相對於在賽普勒斯（キプロス）或拉古札（ラギーザ）的940金幣，在貝魯特（ベイルート）則只要620金幣。

### ◆ 推薦函可要充分的利用！

不必吝於使用介紹函或推薦函。因為只能擁有一張所以拿到的話就趕緊使用吧。

## 做好心理準備

### 多加善用主角的能力

在遊戲中，雖然通常主角都會待在艦長室裡，但事實上也能將主角配置在別的船室裡。活用其能力值，使其以參謀或傳教士的身份活躍於遊戲之中。尤其是拉法艾爾（ラファエル），由於在劇情剛開始時，他能夠選擇其擅長的技能，所以如果選擇說服力的話，便能夠很快地變成傳教士。只不過，以這種狀態出航的話，會被副官等規勸「請從艦長室發布命令」，而變得無法自動移動，必須等到了海上後再更換配置。

### 流行商品極秘情報

每當主角生日當天到廣場去的話，就會發生正在流行某種商品的事件。香蕉（塞爾維亞セビリア）、蕃茄（熱那亞ジェノヴァ）、小麥（漢堡ハンプルク）、葡萄酒（聖喬治サンジョルジエ）、香料（里斯本リスボン）、紅寶石（雅典アテネ）、寶石（倫敦ロンドン）、藝術畫（巴斯拉バストラ）、茶（索法拉ソファラ）、毛皮（斯德哥爾摩ストックホルム）、甘味料（亞力山卓アレキサンドリア）、杏仁（麻六甲マラッカ）、玻璃（長崎）、陶瓷器（阿姆斯特丹アムステルダム）、藥・乳酪（委拉克路斯ヴェラクルス）、染料（卡利亥特カリカット）、煙草（伊斯坦堡イスタンブール）、辣椒（京城）、清酒（杭州）等共20

## ◆ 確保航路網比照料三餐來得重要！

在遊戲開始的同時，盡可能地多到各個都市去訂定最低限度的契約可說是基本中的基本。值得注意的是，對於經過航路不多、或是擁有橫跨多數海域航線的都市（南特ナント、里斯本リスボン、布里斯特ブリストル等），一定要死守住至少1%的占有率！不過請注意到了遊戲後期時，這反而會變成招來敵人反感的原因，所以如果一直態度不明朗的話，到時候會被一堆人宣戰，變得完全無法動彈。

## ◆ 與其交給夥伴倒不如凡事親自動手做

在城市裡進行的策略、外交、投資等工作請全部自己動手去做。在甲板畫面上勤勞地進行配置更換，讓自己擔任所有的工作則能使經驗值快速的上升。謀略術的能力值對策謀的成功率相當的重要，所以要儘快的讓謀略術的等級上升。另外，為了要多賺取經驗值，所以最好不要使用自動移動。如果自己親手操縱船的話，一旦遇到有敵人或是怪物來襲擊時，主角的控船技術也自然會隨之上升，所以即使是逃跑也算是一種正面的攻略法。

## 與敵交涉之道

在遊戲中，雖然通常主角都會待在艦長室裡，但事實上也能將主角配置在別的船室裡。活用其能力值，使其以參謀或傳教士的身份活躍於遊戲之中。尤其是拉法艾爾（ラファエル），由於在劇情剛開始時，他能夠選擇其擅長的技能，所以如果選擇說服力的話，便能夠很快地變成傳教士。只不過，以這種狀態出航的話，會被副官等規勸「請從艦長室發布命令」，而變得無法自動移動，必須等到了海上後再更換配置。

## 早日前往新大陸！

以瑪利亞（マリア）以外的人進行遊戲時，最好儘快先前往新大陸探索。由於這也會成為收入源之一，所以從非洲先開始說不定也是個不錯的方法。另外，因為要前往新大陸就必須做遠洋航行，所以一旦去了一次之後，就一定要將航路給串連起來，這樣以後再去時才能夠自動移動。而等到了遊戲後半時，其他勢力在某些地區的占有率為100%的情形會增多，而因此需要多加注意航路是否被中斷。

## ◆ 各角色行動的配置更換需勤勞點

各角色的配置在城市、洋上（平常時）、洋上（戰鬥時）時需要分別進行更換。在城市時，會計師分配到交易所、船艦技工到造船廠、參謀則是酒吧、而副官就讓他到公會去，諸如此類的分配法以求對應其能力而能獲得經驗值。而由於控帆手或是掌舵手等在城市時並不會增加經驗值，所以如果當那些想讓他提高等級的角色正擔任此工作時，就在入港之前到主計室或材木室去事先變更其配置，這樣的話，如是成為會計士其會計術、而船艦技工則是測量術等諸如此類的等級會各自提升。特別向想早日委託同伴擔任地方艦隊的玩家們推薦此方法。另外，同樣地在海上時則需要有控帆手或掌舵手，且如是遠洋航行時更需要做培養的工作。不過當戰鬥開始的同時，最好將這些人材也分配到士兵崗哨或砲手的位置上。如果能將這些手續想成是為了讓各角色早點成長而將自己的愛情灌注到他們身上的話，這樣就不會覺得這些配置的步驟是件煩人的事了。

## ◆ 以散佈謠言來取勝

讓謠言四處流傳，等成功後再進行投資。不過要勤勞點多進出幾次酒吧才是重點。因為每次一散佈流言就會經過一天，所以請千萬要注意別讓好不容易才成功的辛勞被其他的勢力給奪走其占有率了。

## 宣戰公告→投資→ 親善聯歡→停戰

只要是占有率在1%以上的城市裡，先到公會送宣戰公告，並且也對王宮（總督府）事先做投資。等回到旅館渡過一夜後，就會開始進入交戰狀態，而王宮（總督府）也會將敵勢力給趕出去。而之後再到公會去選擇『親善聯歡』和『停戰』。只不過，千萬不要忘了要將占有率達到100%並準備好事後安撫的需要金錢。當想要一口氣將市場佔為己有時，此方法相當的有效，但是在能力還相當低的初期階段裡最好還是不要這麼做。另外，如想使用此方法，重點是要在對方勢力附近的各城市保持高度的武裝度。而如果說覺得還要簽結盟協定很麻煩的話，至少也要和其他勢力保持在80以上的友好度。

### ◆ 超簡單!! 敵艦隊擊退法

如讓由五艘裝備著重加農砲的大型船組成的地方艦隊到敵方勢力的根據地去擔任哨戒的工作的話，不管是第一艦隊還是什麼的，都能將其擊退（雖然10戰中也許會輸個一、兩次也說不定）。如此一來，對方的艦隊就再也無法到其他的城鎮去，玩家們就可以慢慢地將這些城市完全占有了。接下來就只剩下進入敵方的根據地而已了，而就算發生海戰，也會在有地方艦隊護衛的情形下輕鬆獲勝的。



在遊戲序盤時能夠裝備戟的船就屬中型阿拉伯快船（サムブーク）和巨型阿拉伯船（ジーベック）!!而為了買進這些就必須不管其他事件一直狂攻遊戲。不但要無視於在非洲發生的事件，而且也不能受寬大型三桅方形帆船（キャラック）或大型西班牙方形帆船（ガレオン）的誘惑，而要以初期擁有的船直航印度洋。之後再一口氣將イスラム船給購齊！而ラム以外的裝備可以等到以後再添置，因為伊斯蘭船初期狀態的主帆為三角帆，所以暫時先不做任何變動也無妨！肉搏戰的秘訣在於將艦隊的陣列整為直線，而在最初的接觸時，則要盡量讓船艦靠到敵艦的旁邊作連續射擊！要抱持著不管發生什麼狀況都能夠一發逆轉的士氣才行！

### ◆ 在毫無冀望時矇到『狙擊』的話……

戰鬥前先安排好讓命中能力高的角色擔任站哨的任務。有時偶爾會有站哨的人使出狙擊的情況，而一旦使出狙擊的話，只要一次就能決定勝負了！由於其頻率相當的低，所以並不值得期待，不過要是能突然發生那才叫人覺得高興呢。

## 瞄準敵艦、唯有突 進一途

需要準備好的，首先就是錢！之後，對海戰就等於是一對一單挑的人來說，要讓斬人隊隊長帶著足夠的道具。而為實行此作戰，要有五艘水手數最多、ガレオン級以上的船，等準備好後，就將一切都交給運氣，讓艦隊衝進敵方的陣列去吧。千萬別忘了要在桅杆處布置三人、崗哨站則交由觀察力在200以上的人去看守，而當然，張帆需要半開。只要重覆如此的過程，敵人勢力自然就會消滅了。

### ◆ 組織個戰鬥艦隊吧

遊戲進入中盤以後，可將已得到霸者之證的海域委任給地方艦隊，而主角自己則率領著戰鬥專用的艦隊向以武力征服世界的目標邁進。因為到了這個時候金錢方面應該已是相當充裕了，所以與其再繼續汲汲營營於如何賺錢上，倒不如儘快的達成遊戲的過關條件。不過由於這種玩法已經偏離了遊戲的設計目的，所以建議在玩第二次時才使用此方法。

## 絕不可輕視海上的怪物!!

在航海中，有時會突然出現大烏賊（緯度45度以上）、怪魚（緯度45度以下）、鯊魚和鯨魚等，牠們並且會攻擊船隻。令人意外的，其速度都相當快，要是遇到航行速度慢的船可是會被牠們逃走。而且單以一、兩次的砲擊就想擊退牠們是不可能的。實際上，這些怪物的耐久度可是比船足足大上十倍。即使是最底的烏賊也有500，而耐久度最高的鯨魚可是到999呢。至於牠們的攻擊換算成武器的話就等於是散彈砲的等級。所以絕對不可以輕視牠們。

## ◆ 對兩人單挑和肉搏戰的建議

在序盤的戰鬥，因為尚無法裝載攻擊力高且飛行距離長的重加農砲或キャロネード砲，所以想要在砲擊戰中取勝會相當困難且也很費時間。而在這種時候，可以選擇在士兵崗哨中配置劍鬥術高強的角色為斬人隊隊長（請盡量讓其裝備不錯的武器、防具），讓他們登上敵人的船艦進行一對一單挑，或是帶著許多水手以肉搏戰決定勝負。且這些方法還能夠搶下敵船進而獲得戰利品、金錢、食糧、水等相當有用的東西。如果敵人的船越是強力的話，單挑或肉搏戰就越是適用。不過，因為要讓我方的船艦和敵船接舷需要相當程度的速度，所以請不要忘記增設上帆。

## ◆ 一對一單挑的必殺技

和敵人一對一單挑時，有時我方角色會使出必殺技。克里絲汀娜（クリスティナ）的殘像攻擊、艾米利奧（エミリオ）的過肩摔最具代表性，不過行久（ユキヒサ）的白樹劍術流派・雙影陣和薩姆威爾（サムウエル）的二刀流也是玩家必看的絕技。費南度（フェルナンド）的臺詞「個人秀即將開始！」可說相當令人讚賞，但最具有迫力的還是瑪利亞（マリア）所說的「遊戲就到此結束！」。而其他像荷德拉姆（ホドラム）、伊安（イアン）和亞爾（アル）等人也有其必殺技，所以請多嘗試向各個角色挑戰。



# 大航海時代IV 21個都市的故事

能夠更清楚地了解遊戲中的世界！關於全部21個都市的歷史故事大解說。

## 倫敦 (ロンドン)

印度洋

起源於西元43年，因成為羅馬帝國殖民地而開始建立城市，舊名倫迪尼烏姆。在11世紀，更開始發展金融業，不只如此，以舊港口為中心，開始了蓬勃的經濟活動，而商業貿易也在此之後進展更加順利，歐洲各地商人往來於此也更加頻繁。而在14、15世紀時，商人們一起聯合壟斷毛織品的輸出，在16世紀，更發展而成貿易公司，成為一股新興勢力，而經濟的繁榮也由他們一肩挑起。

## 斯德哥爾摩 (ストックホルム)

印度洋

是位於波羅的海外的索倫蒂那峽灣和梅拉倫湖交會處的海港都市。由於小島被峽灣及半島地形包圍，也因此被稱為「水之都」或「北歐的威尼斯」。追溯其歷史，要從13世紀，在以斯塔茲惑魯門為中心所建構而成的街道開始講起，在此之後，結合了漢薩聯盟的各個都市，要以波羅的海的主要貿易都市為目標開始發展，貿易貨物包羅萬象，包括木材、銅礦、鐵、焦油、刀劍等。

## 阿姆斯特丹 (アムステルダム)

東南亞

在13世紀之前，還是個默默無名的小漁村，然而，漸漸地發展，在15世紀時成為北歐首屈一指的著名貿易港口。到了16世紀，為了脫離宗主國西班牙的控制，而爆發了獨立戰爭。為了遠離戰火而從各個城鎮逃到此地的商人，手工業者，開始定居於此，使得阿姆斯特丹的商業趨向多元化。而在這次戰爭中，另一個主要的貿易中心安特衛普受到戰火摧殘而沒落，在此時，阿姆斯特丹便順勢而起，愈加繁榮。

## 漢堡 (ハンブルク)

東南亞

位於西德北部的海港都市，座落於通向北海艾魯貝爾河的沿岸。起源於9世紀，卡魯爾大帝在此地建造防禦要塞，在此之後，因為大主教的住所設於此地之故，大約有300年的時間，此地成為基督教主要的佈教中心。在12世紀末，以商業都市急速地發展。13世紀末，因成為漢薩聯盟中的主要都市而聲名大噪，主要貿易商品有鐵礦、牛肉、魚肉等食品。

## 塞爾維亞 (セビリア)

東南亞

位於西班牙南部，安達魯西亞地方的海港都市，起源相當古老，相傳是由海克力士所建立的。而從紀元前開始，就以向羅馬輸出橄欖而繁榮。在15世紀，因新大陸的發現，而在此設置了印第安貿易局、煙草工廠、及以新大陸所產之金銀為原料的金幣鑄造所等，以殖民地貿易中心的身份，開始快速地發展。但最有名的還是麥哲倫和韋斯普奇都以此港作為探險的出發地。

## 里斯本 (リスボン)

東南亞

位於伊比利半島的西端，受到地形的恩惠，使這裡成為一處天然良港，在16世紀，便有超過一千噸的大型帆船在此出入。進攻休達時以此地為據點，在此之後便發展成為葡萄牙進出海外的基地。威斯科·達·加瑪或是發現巴西的卡布拉爾，都是以此地當作探險的起點，到16世紀，由於歐洲商人對東方的香料需求大增，使得這裡成為熱鬧的國際貿易都市。



## 雅典 (アテナ)

### 地中海

位於向著愛琴海突出的半島上，且三面環山。追溯其歷史，可以從紀元前，以石灰岩山丘為中心所建造而成的衛城開始說起。紀元前5世紀是最繁盛的時期，也是地中海的商業貿易最發達的時候。在這之後，因受到許多民族的入侵，而接連被許多的國家所支配。但因地利之故，這塊土地同時也成為四方商人群聚之地。

## 熱那亞 (ジェノヴァ)

### 地中海

位於義大利北部熱那亞灣，成為海港都市的年代相當久遠，可追溯到紀元前2世紀。之後逐漸地發展，到了13~14世紀，已掌握黑海、愛琴海、塞浦路斯島等三地所連結而成的區域之霸權，進入15世紀，因受到鄂圖曼土耳其人的侵略而逐漸衰微。但是，從以前因活躍的商業貿易而累積下來的財富仍然不減。熱那亞因為和西班牙有相當密切的關係，而被迫在新大陸投下大筆資金。

## 亞力山卓 (アレキサンドリア)

### 地中海

在西元四世紀，亞歷山大在遠征埃及的時候所建立起來的地方。憑藉著它面臨地中海的這得天獨厚的地理環境。在西元前二世紀到三世紀時，便發展成為歐洲、印度及阿拉伯的貿易中心。但是，當時間進入到了十五世紀後，由於發現了經由喜望峰的東方航路，這個港口便失去了其重要性。使得其貿易受到嚴重的打擊。雖然仍舊是埃及的一個港口都市，但是卻已不復見以前的繁榮。

## 伊斯坦堡 (イスタンブール)

### 地中海

位於亞洲和歐洲邊界的交會處，伊斯坦堡海峽的西邊，是座海港都市。4世紀初，羅馬的君士坦丁大帝將它定為首都，且命名為君士坦丁堡。城市的貿易活動是掌控在熱那亞人及威尼斯人手中，販售硫黃或絨毯之類的物品。到了15世紀，鄂圖曼土耳其人占領這個地方，建立了鄂圖曼土耳其帝國的首都，且將此地改名為伊斯坦堡。

## 索法拉 (ソファラ)

### 非洲

靠近莫三比克海岸的普哥威河口的港口城市。在古代，因買賣在辛巴威興盛一時的王國莫諾莫達巴出產的黃金而繁榮起來。之前的交易主要以印度和阿拉伯諸國為主。十六世紀時，葡萄牙想獨佔此地的黃金以及印度洋的貿易而出入索法拉，之後將莫三比克納為殖民地。不過黃金早已停產，而索法拉也在這之後就衰落了。

## 聖喬治 (サン=ジョルジェ)

### 非洲

住於幾內亞灣內側的貝寧海岸上，在葡萄牙從十五世紀開始進出非洲的時候，歐洲人在這片又稱為黃金海岸的土地上也建立了許多的城市，成為一處交易的據點。在這之中，築有名為喬治·達·米那的要塞，它擔任了支配內陸產金的地方等等的重要角色。之後依然持續了百年以上的繁榮，各國的商人都會聚集到這裡來。

## 卡利亥特 (カリカット)

北海

位於印度東北部弗克利河的東岸。卡利亥特雖然為從十六世紀，姆卡魯帝國的時代就以「卡利亥達」之名存在，但是作為貿易港口的歷史卻並不悠久，大約是從1690年代才開始的。當英國東印度公司的商人在此建立前進基地及要塞時，同時也將此當作該公司的殖民地。此外，到了十七世紀中期，荷蘭、丹麥及法國的商人也開始出入此地，使得其經濟開始活動起來。

## 巴斯拉 (バストラ)

北海

位於從波斯灣的河口處進入約百公里的內陸上，七世紀時因卡利弗·烏馬爾和波斯的貿易而將此地作為貿易的據點建設起來。運用了連結印度和美索不達米亞地方的地利，在阿帕斯王朝時迎向全盛期，但是隨著王朝的衰弱，巴斯拉也不再繁榮，又在十三世紀時遭到了蒙古的侵略而受到毀滅性的打擊。主要輸出品有椰子油、硝石及絨毛毯等等。

## 雅加達 (バタヴィア)

北海

位於瓜哇島西北海岸奇利威河口處。歷史古老，推測從六世紀到七世紀時就已經形成港口城市。在十六世紀之初，成為巴加加蘭王國的港口而興盛起來，但是卻被西瓜哇的巴了王國所占領，而改名為加卡爾達。在十六世紀末又因荷蘭人到訪此地，而改名為雅加達。然後，在十七世紀時，此地建立了荷蘭東印度公司的商館，持續地發展下去。

## 麻六甲 (マラッカ)

北海

位於馬來西亞半島西南岸的港口城市。十五世紀明朝的鄭和所率領的遠征隊，其補給基地就在這裡，以麻六甲王國的國際貿易港而發展起來。另外，因為這裡是調味料的世界名產地，使得葡萄牙在十六世紀時為此而來到麻六甲。將麻六甲置於支配之下，獨佔了調味料的貿易。但是，當十六世紀中葉時，由於從新大陸大量輸入銀，葡萄牙因此衰弱，英國取而代之，開始支配此地。

## 京城 (ソウル)

地中海

的風水良好而遷都至此。活用其周圍被山包圍的盆地地形，在其山與山之間的分水嶺上建築長約十八點五公里的城牆，以天然防壁堅固的防守。另外，依據隔著南山的漢江，使得通往黃海及內陸的水運發達，此地也是交通的要地，也因此貿易也相當盛行，交易物品以生絲及陶磁器及絹織物等等為主。

## 杭州

地中海

在隋代時才有杭州這個地名。在杭州的四周圍上城牆，為江南大運河的起點，雖然因為水淺，大型船隻無法入港，卻因使用運河，使得交通網路發展，作為貿易的中繼站，自古以來便很繁榮。十二至十三世紀的南宋時代更被定為國都，進而發展成為人口超越百萬的大都市。據說馬可波羅及伊本·巴圖特造訪此地時都曾驚嘆於杭州的繁榮。

## 哈瓦那 (ハバナ) 新大陸

十六世紀西班牙人迪亞哥·貝拉斯凱斯·達·雷歐所建設的港口城市。起源於印第安女性的名字—克里多巴爾·達·拉巴那(西班牙語音為哈瓦那)。哈瓦那為西班牙為了擴大殖民地的前進基地。同時又因為此地是天然的好港口，所以常常遭受法國的海賊攻擊。為此才在入港處設立要塞。

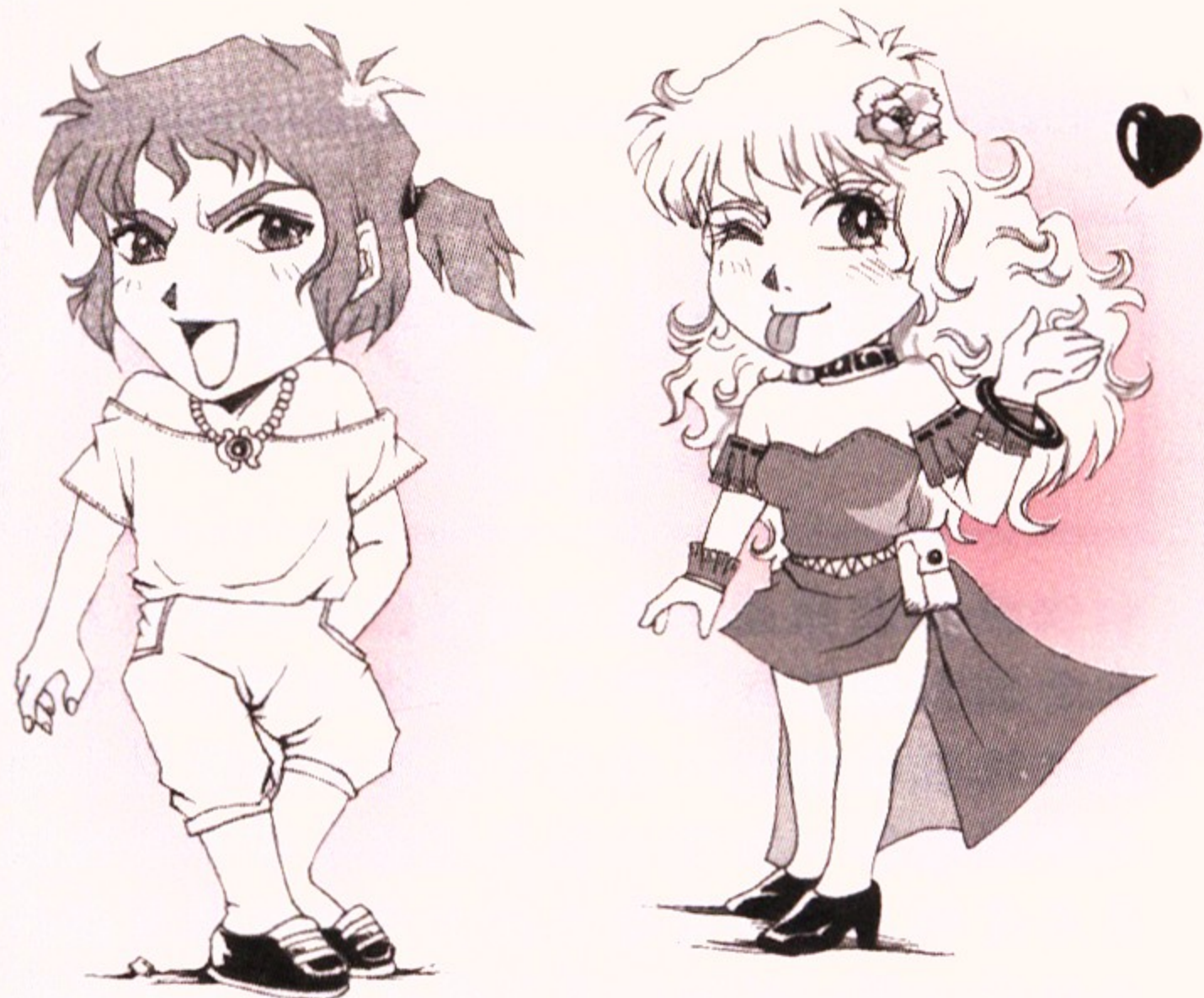

## 長崎 (ながさき) 東南亞

在李朝時代，太祖李成桂因此地十六世紀後，弗蘭西哥·薩皮耶魯來到日本，在傳教活動盛行之際，南蠻貿易也隨之興起。再加上藩主也獎勵貿易，所以使得以前就以貿易港聞名的平戶發展成為和葡萄牙、西班牙的貿易中心。這項貿易是由葡萄牙人用從東南亞及中國買來的產物來交換以銀為主的日本產物。主要以中繼貿易為重。

## 委拉克路斯 (ヴェヨクルス) 新大陸

位於墨西哥沿岸。十六世紀初，西班牙人艾魯南特·歌爾提斯率領十一艘船及五百人以上的士兵登陸，打敗原住民阿茲提克人，他在此建立了墨西哥最早的殖民都市，比亞·利亞·達·拉·委拉克路斯。這名字的含意是「因真實的十字架而富有之城」。為新大陸之據點之一，另外也為西班牙貿易的門戶而繁榮。

賽普勒斯

貝魯特

地中海霸者之證地圖一覽

大航海時代IV  
霸者之  
證地圖一覽

地中海霸者之證地圖一覽

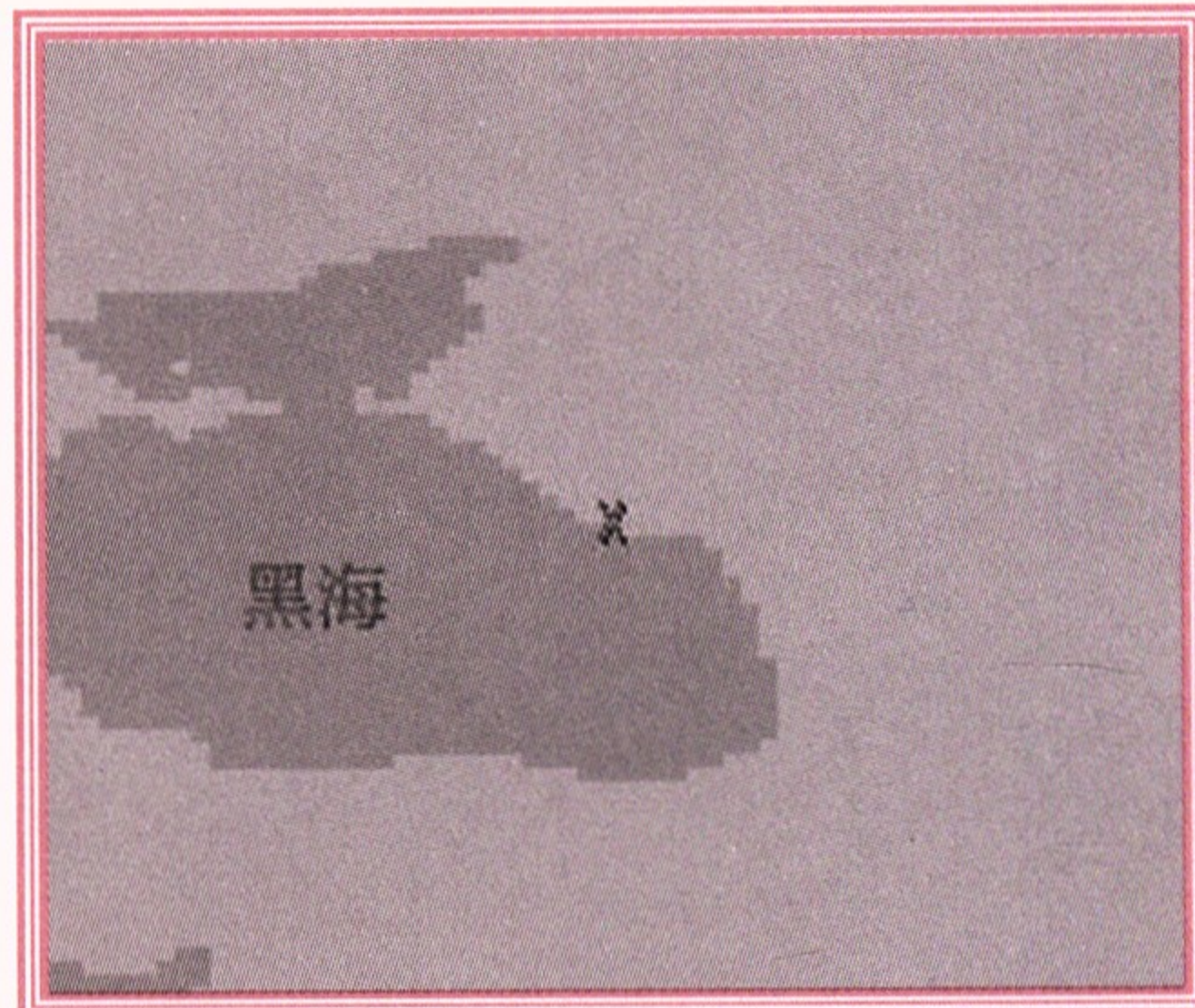

北海霸者之證地圖一覽

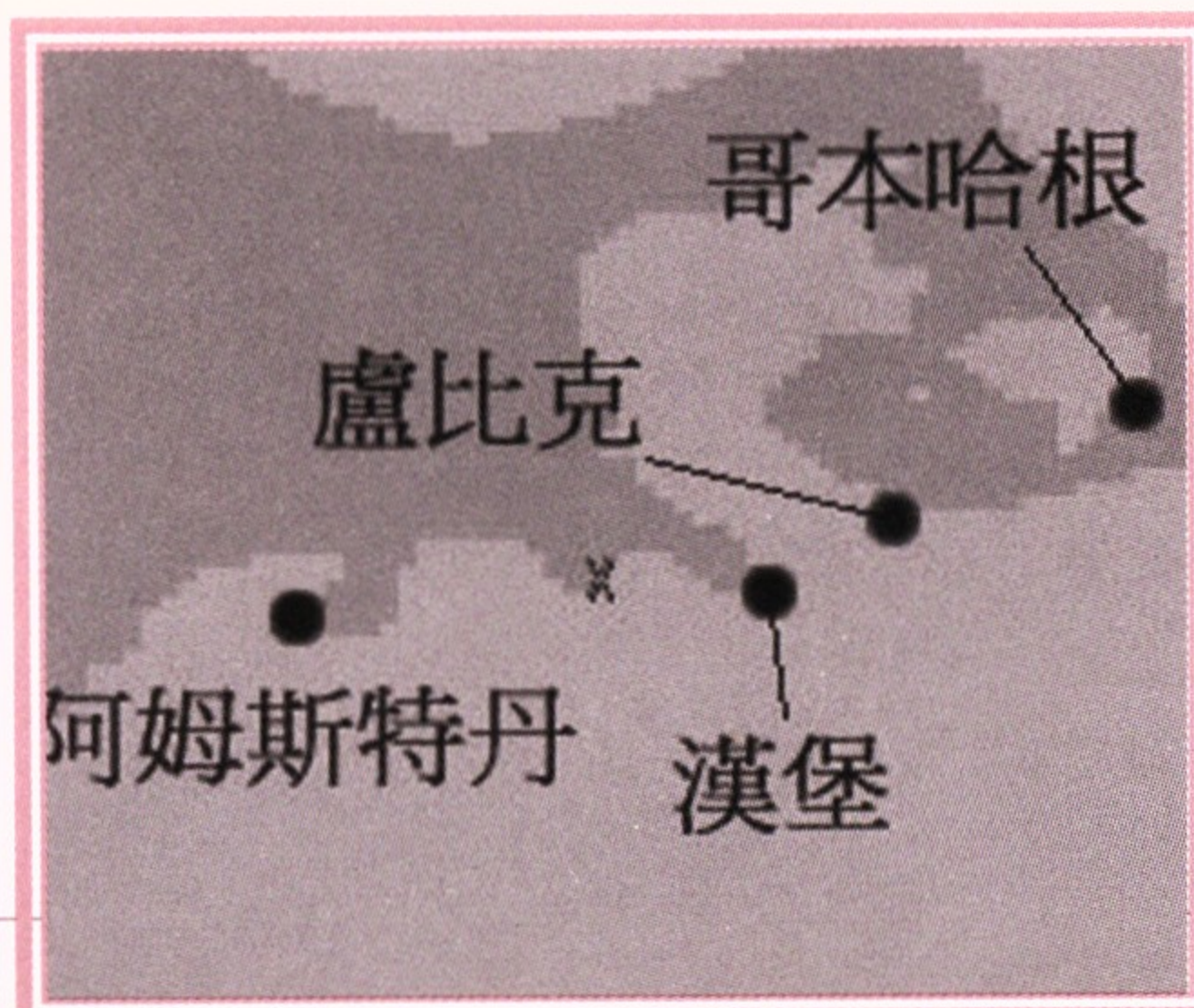
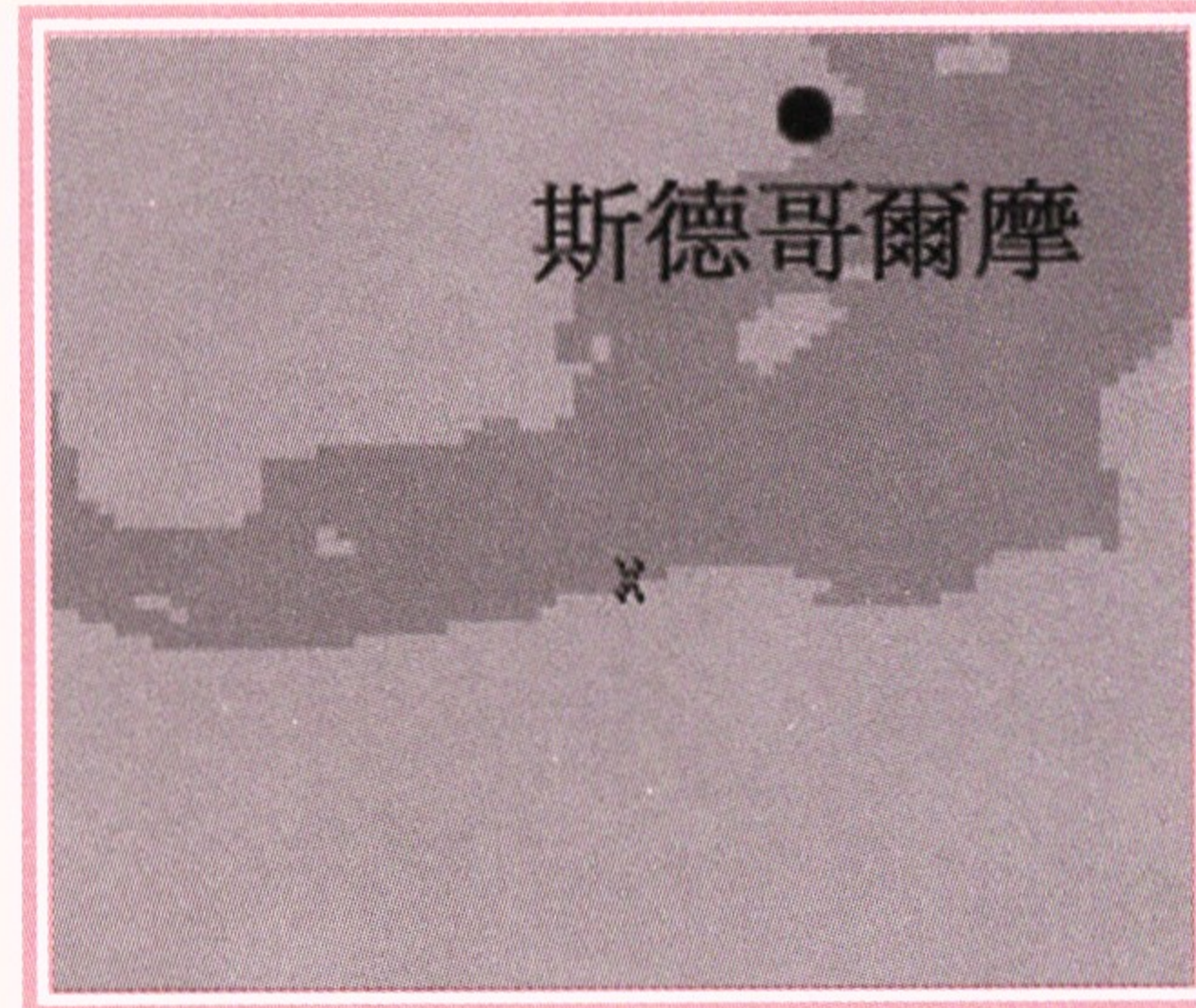
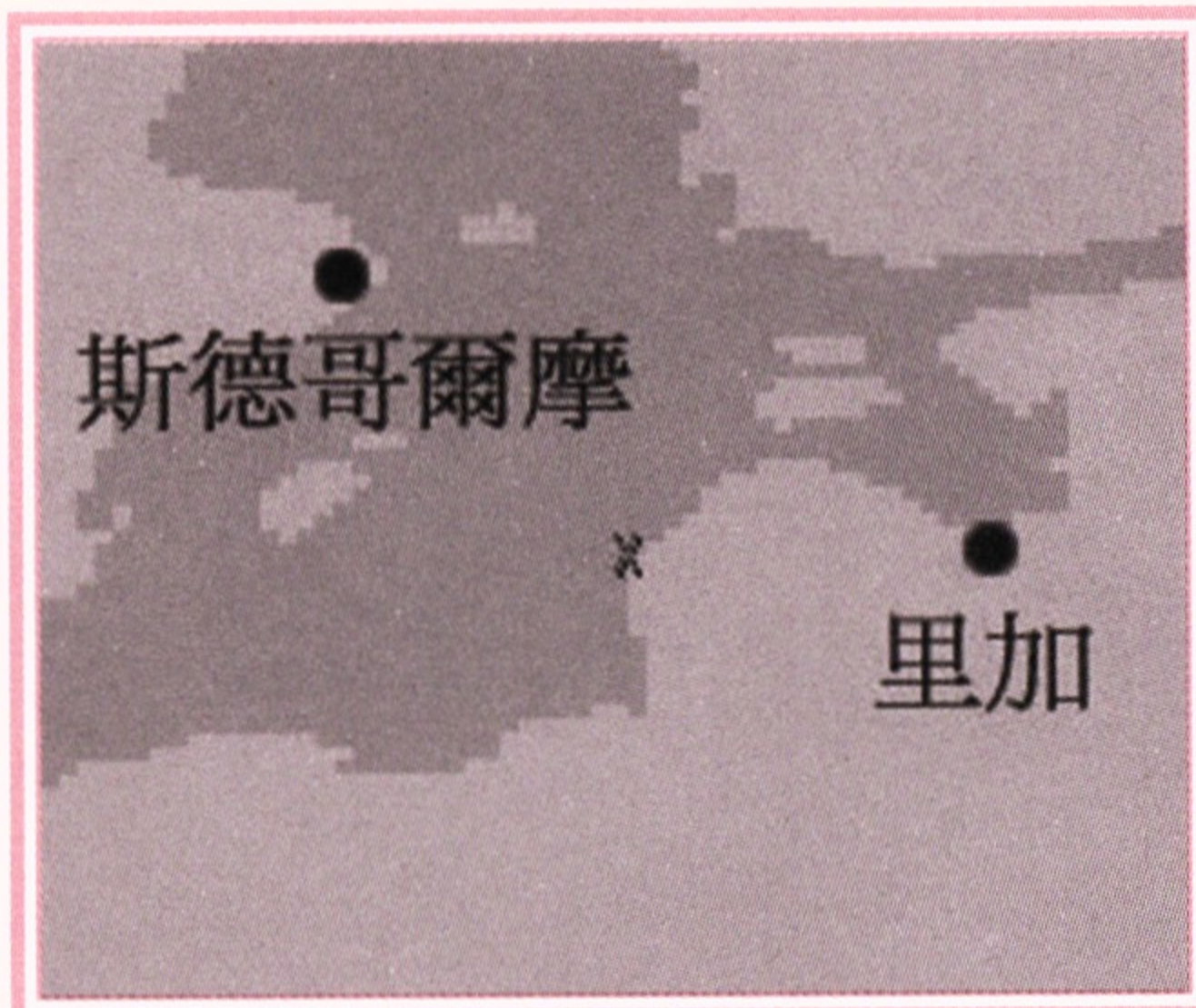

北海霸者之證地圖一覽

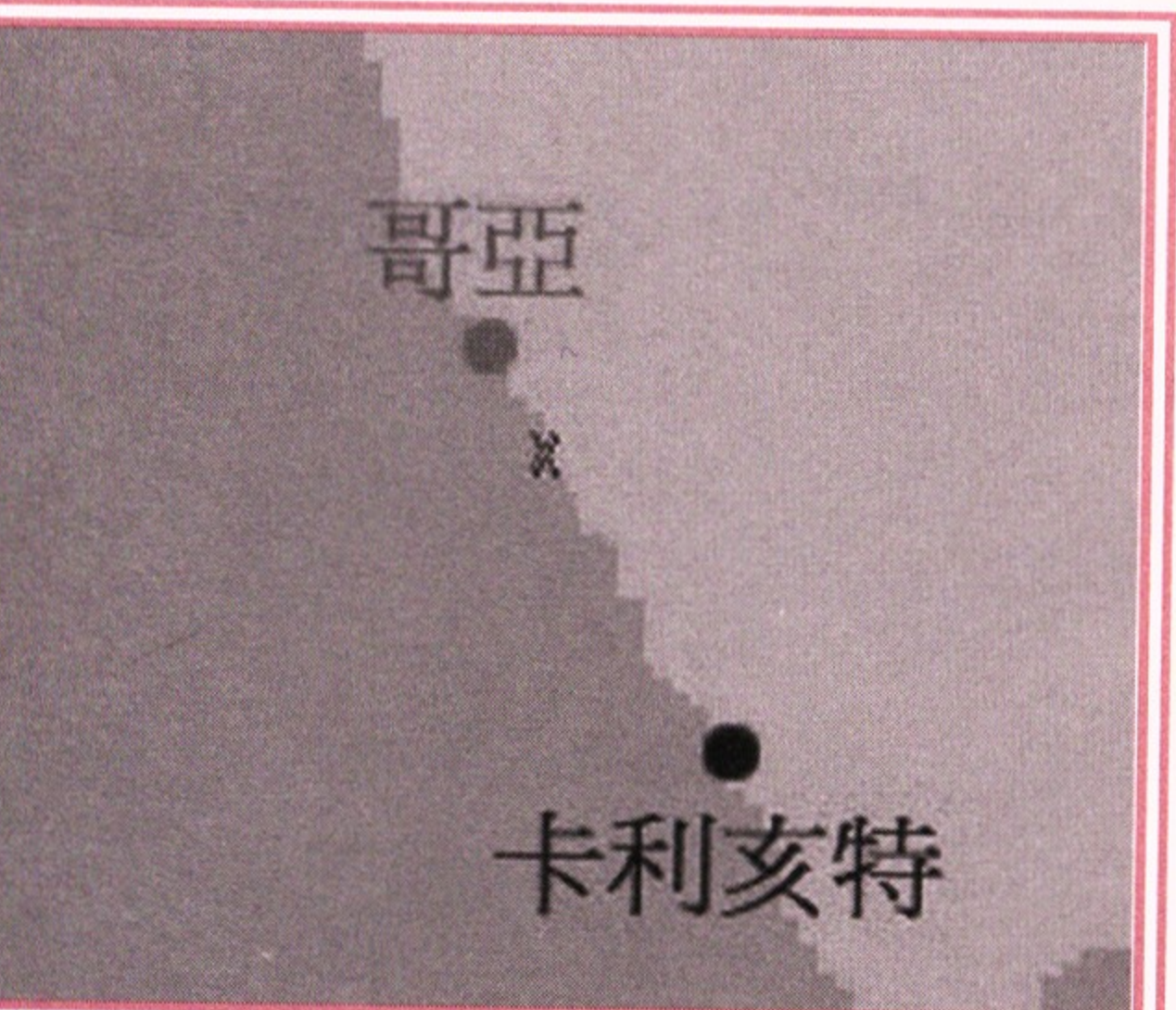
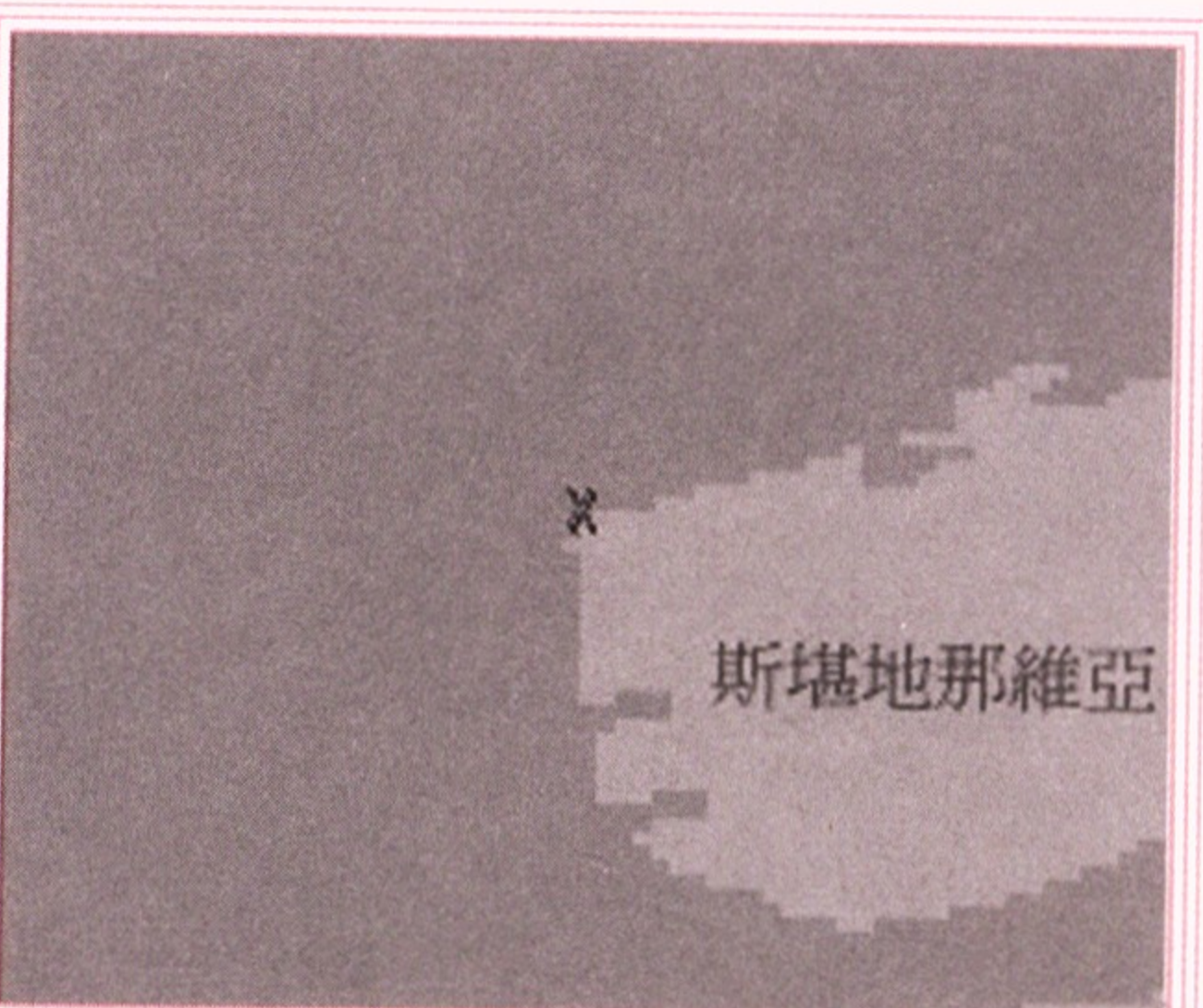
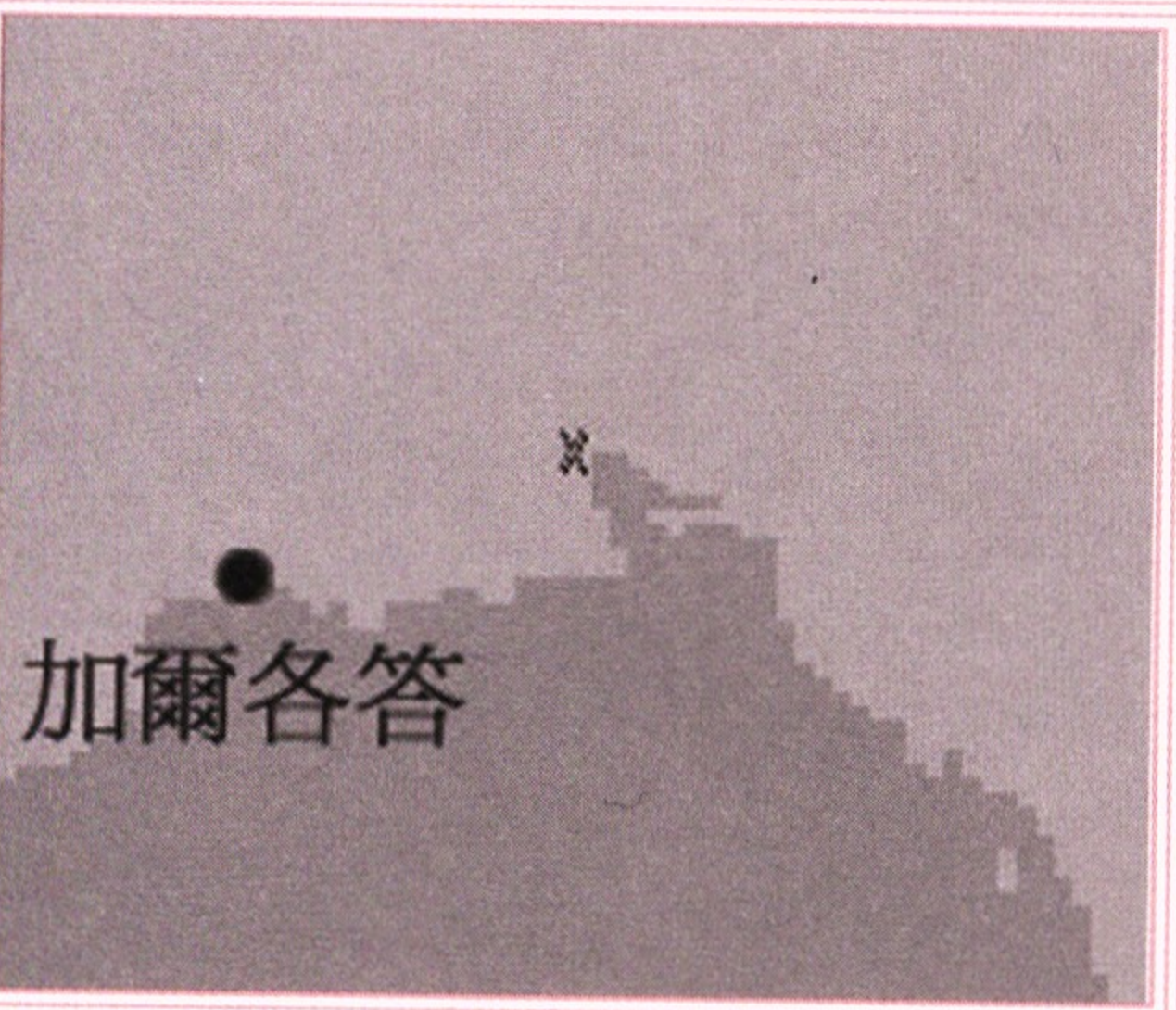
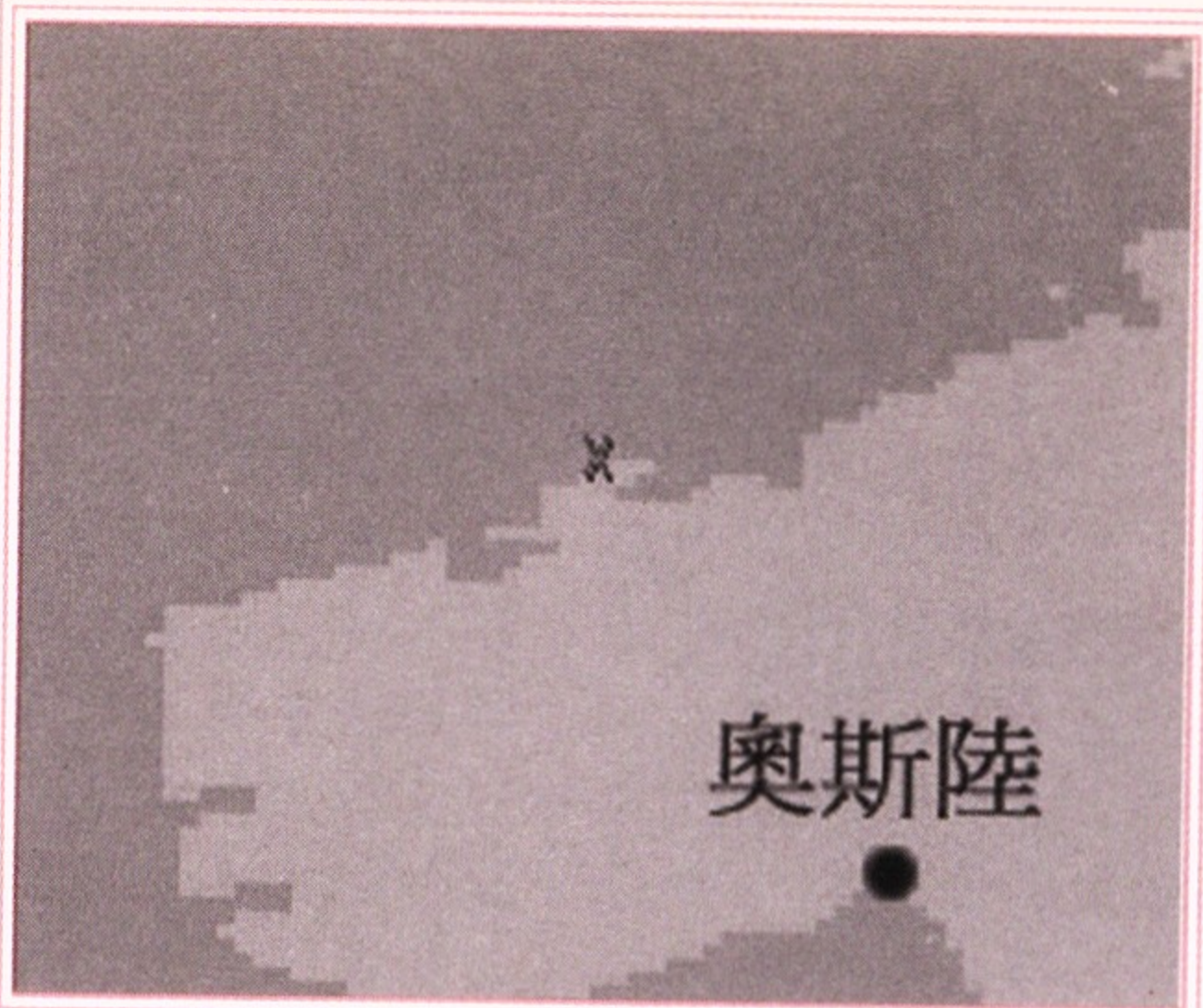
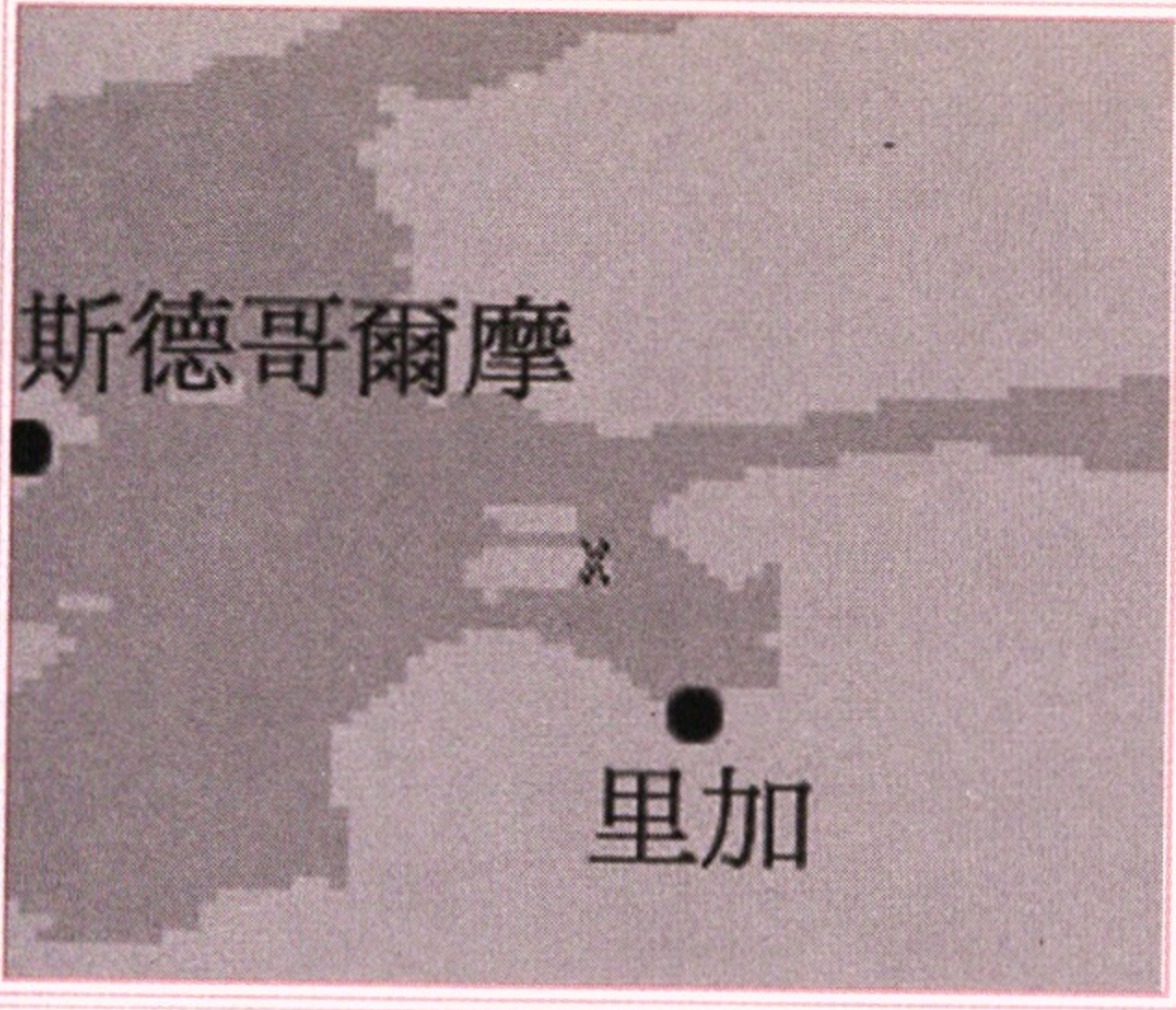

印度洋霸者之證地圖一覽

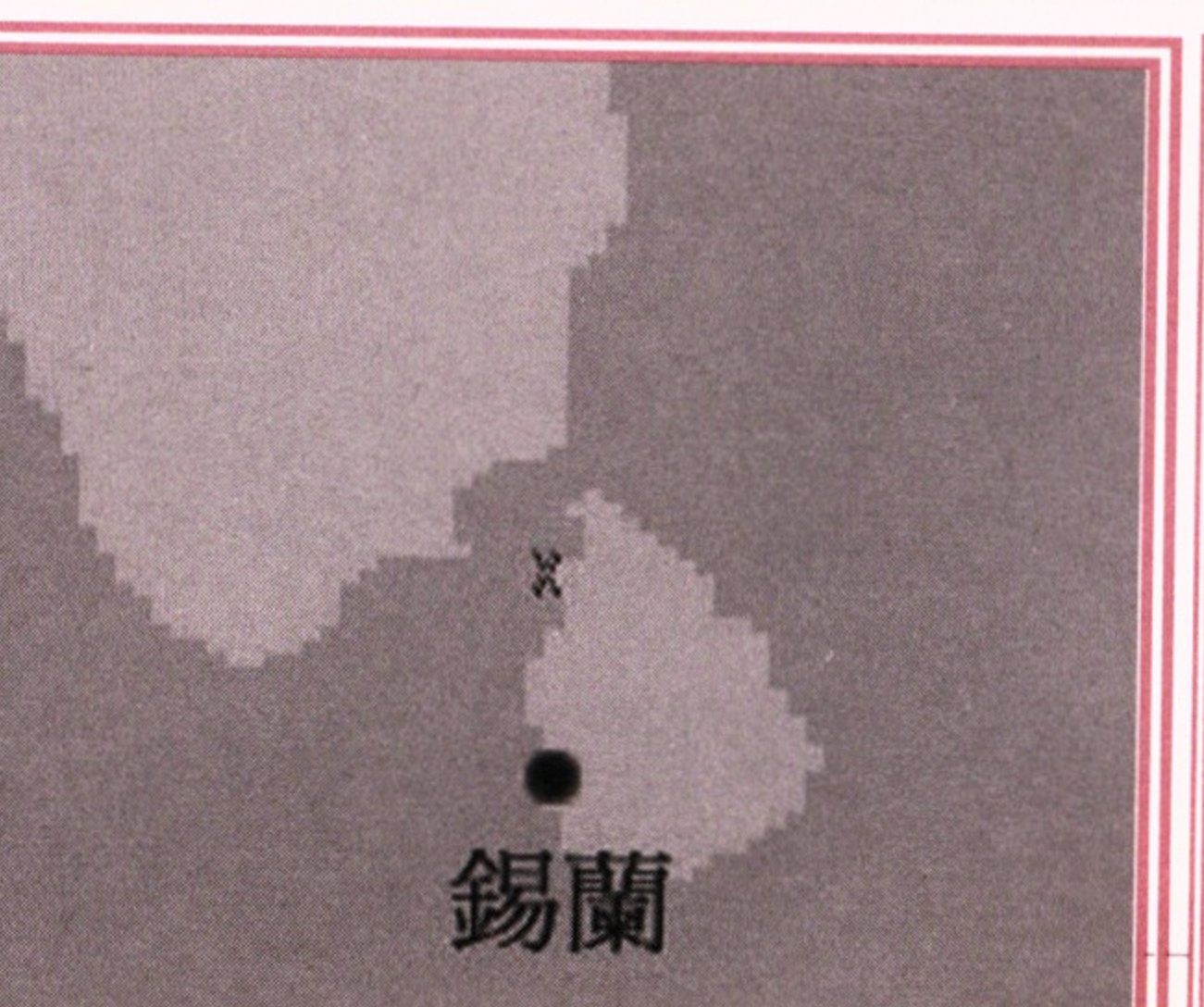
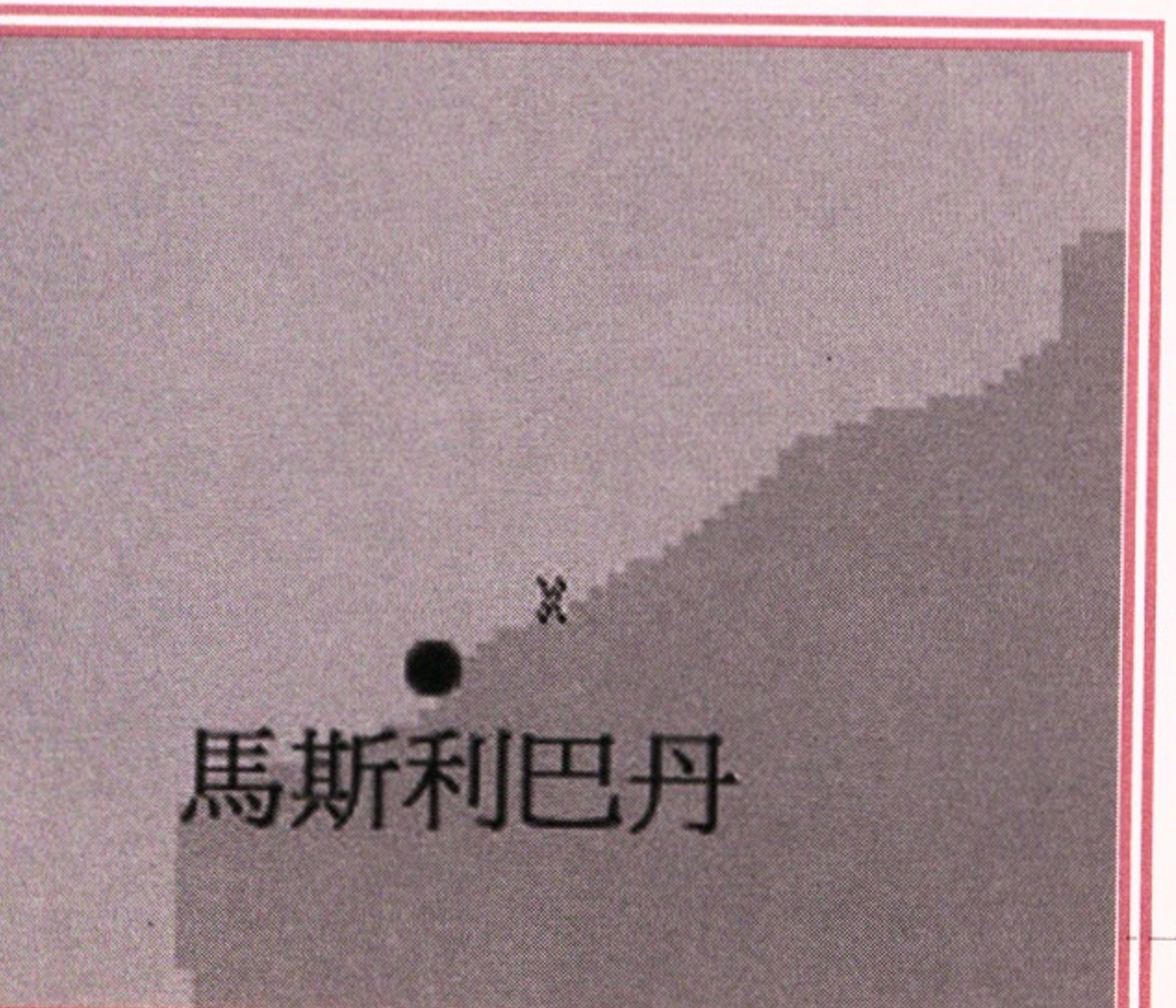

東南亞霸者之證地圖一覽

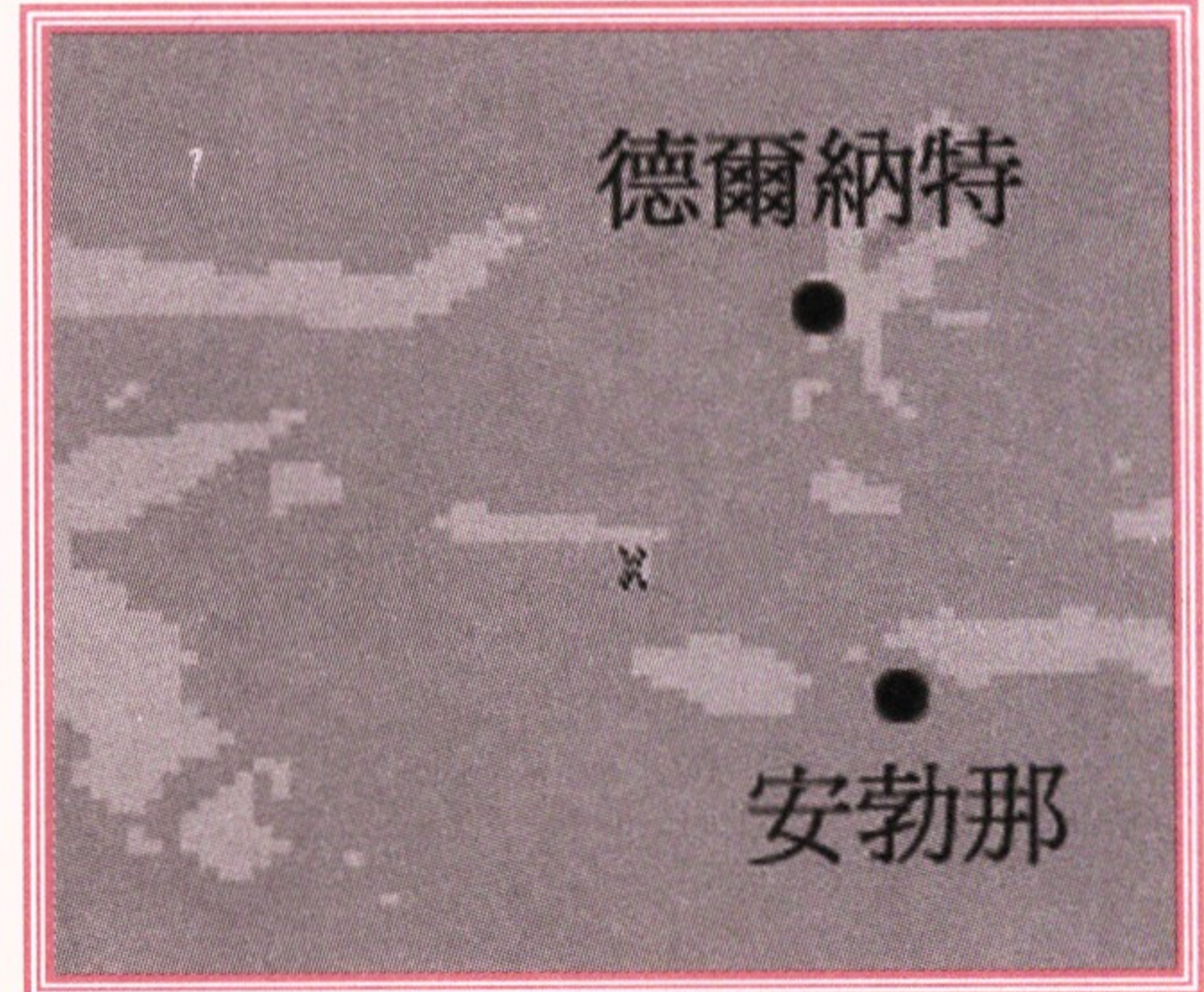
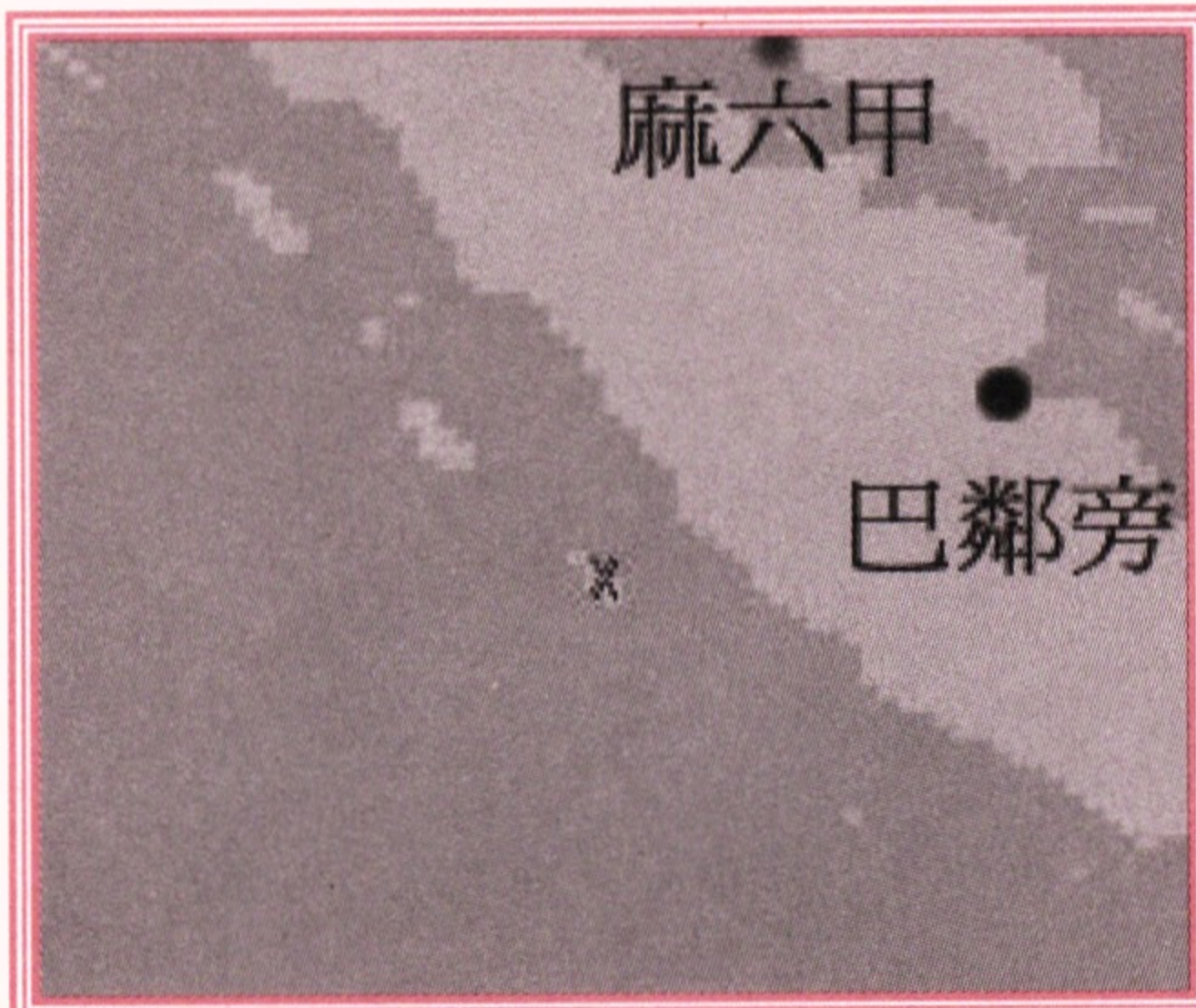
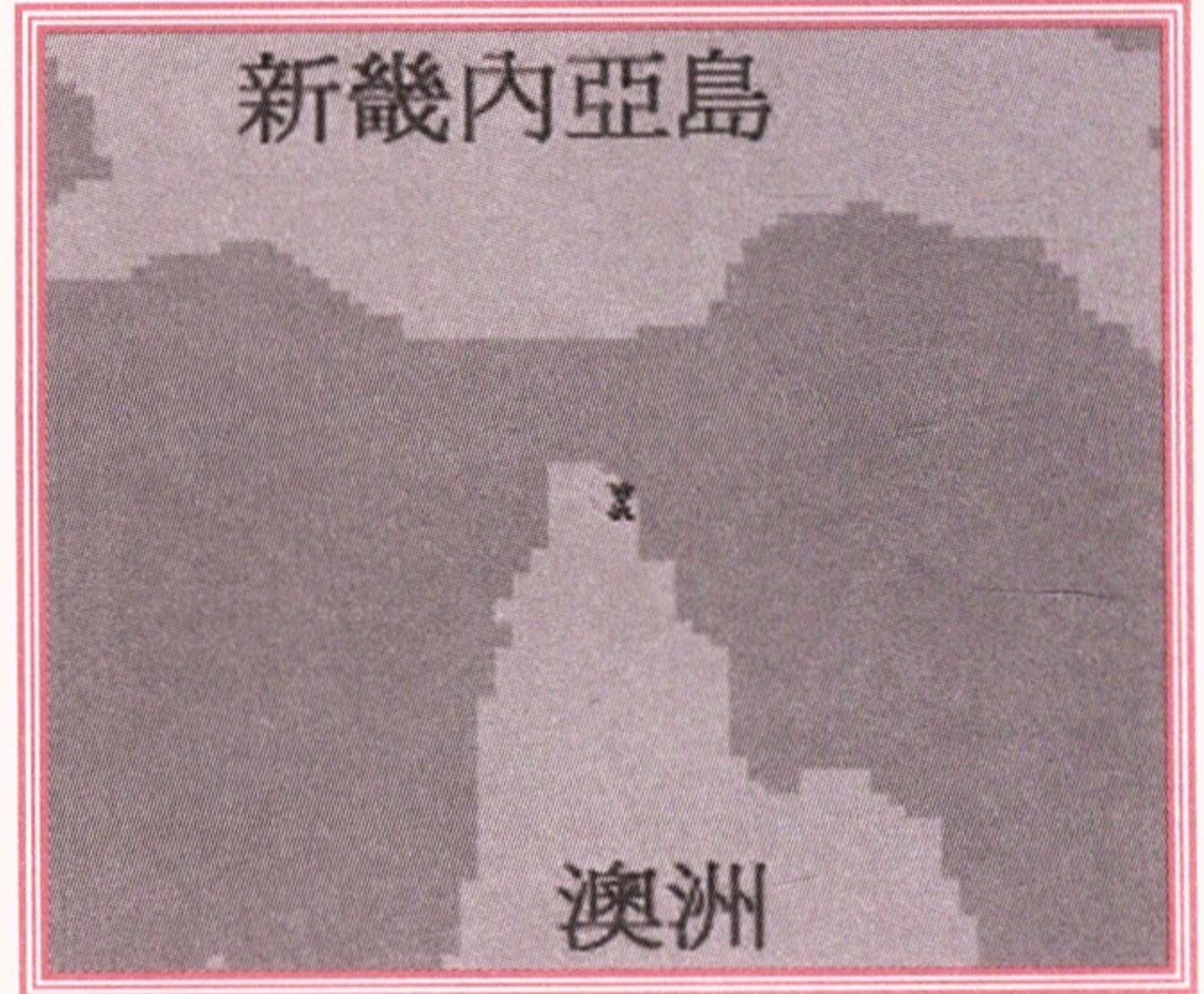
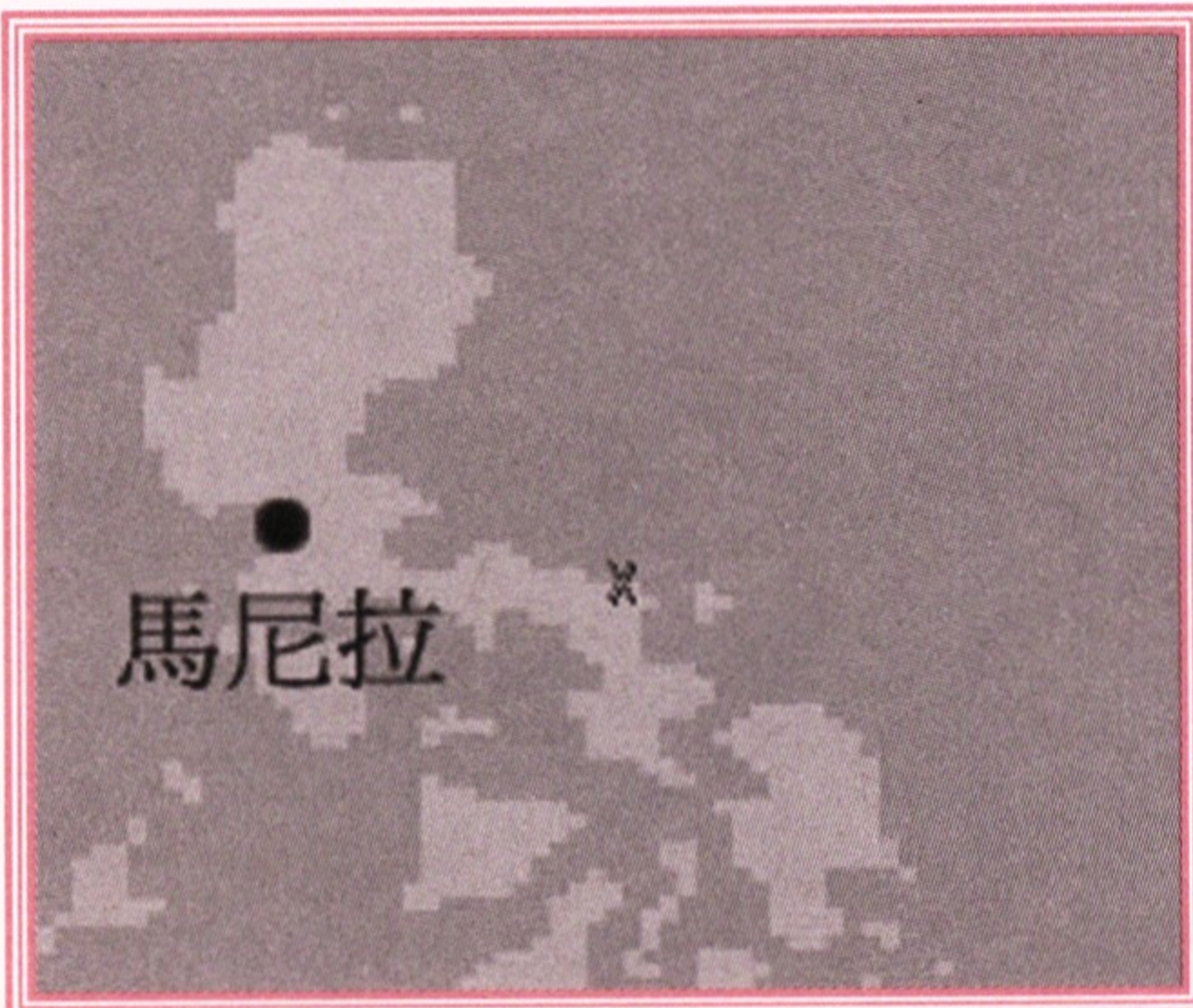
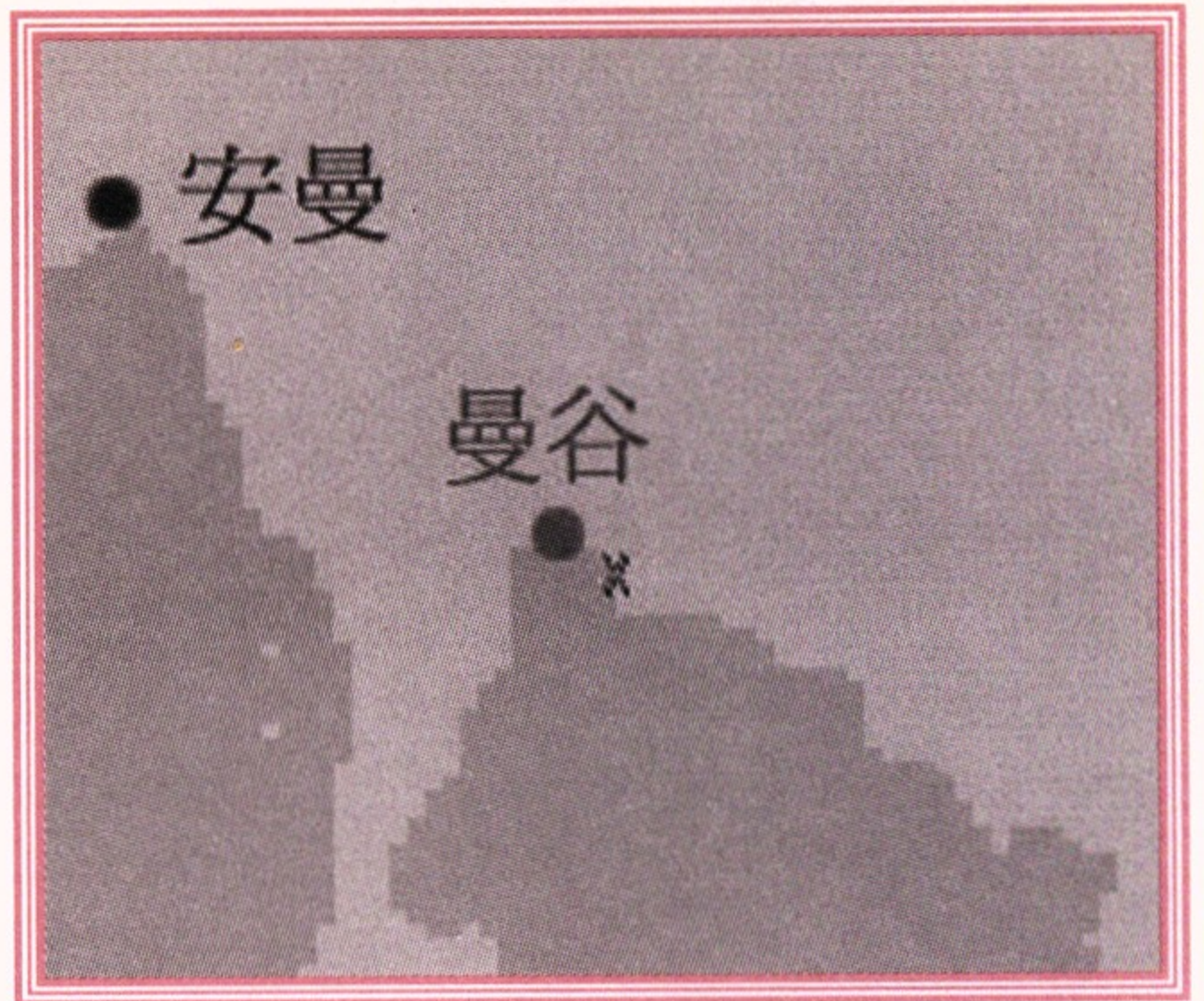
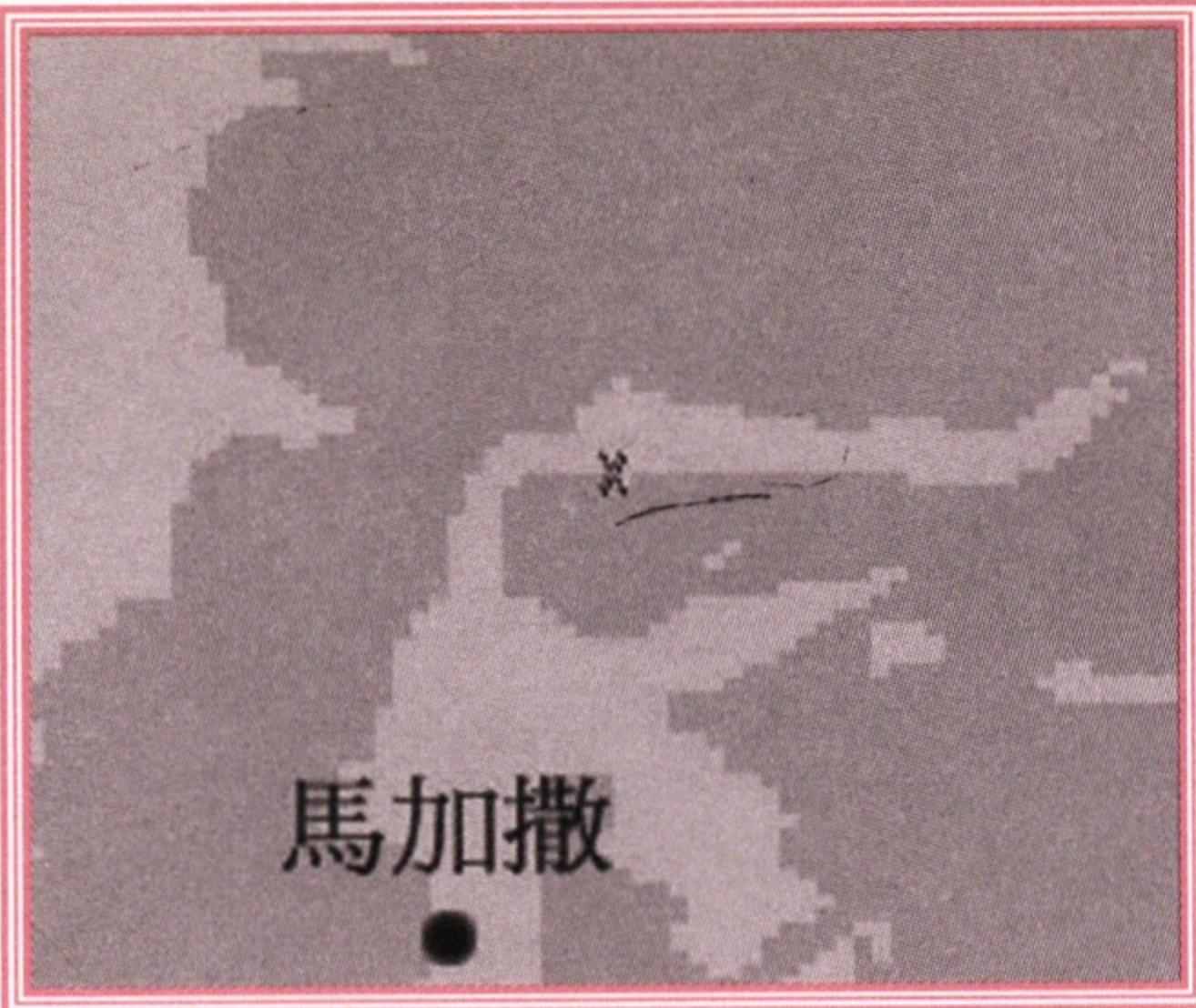

東亞霸者之證地圖一覽

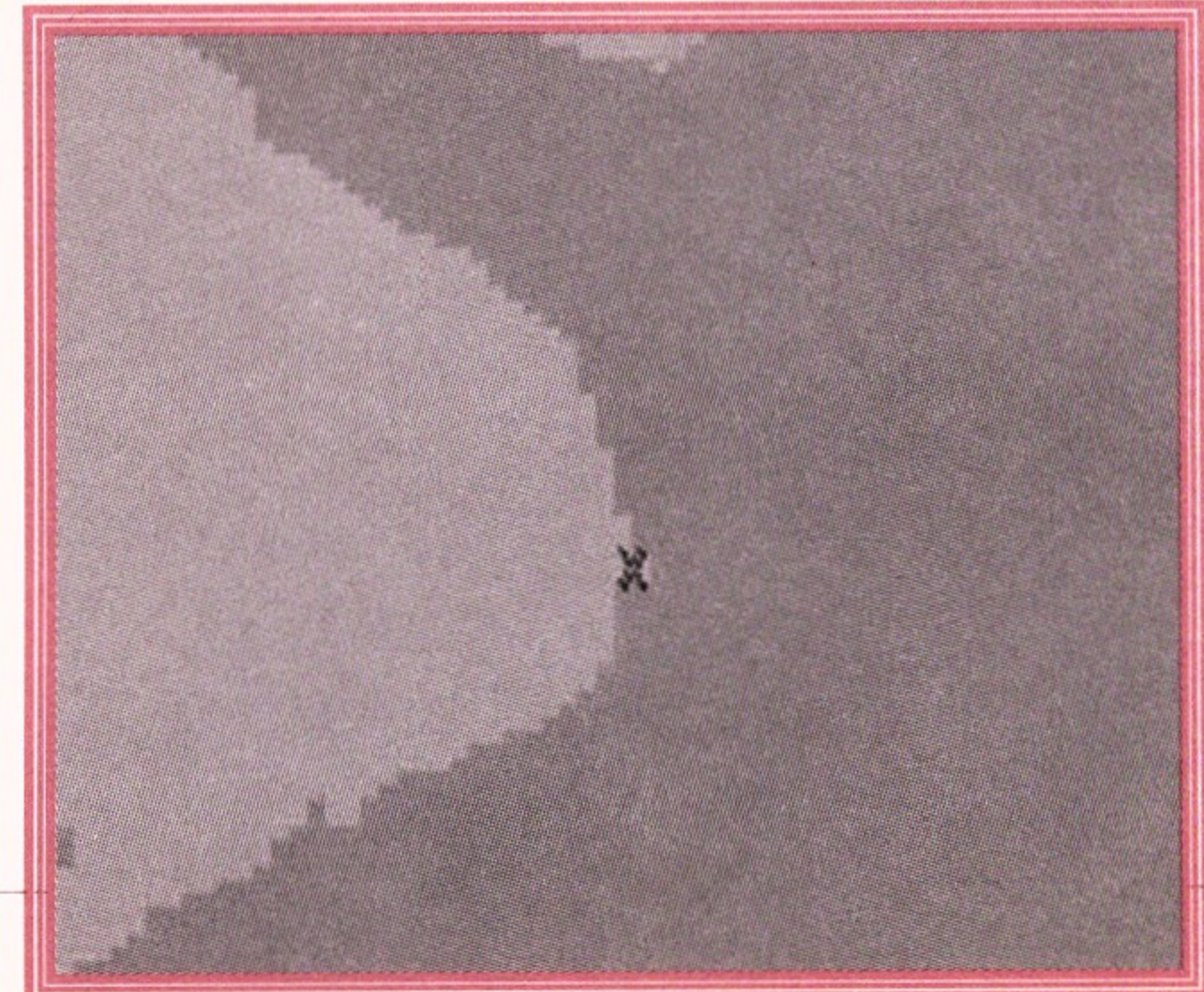
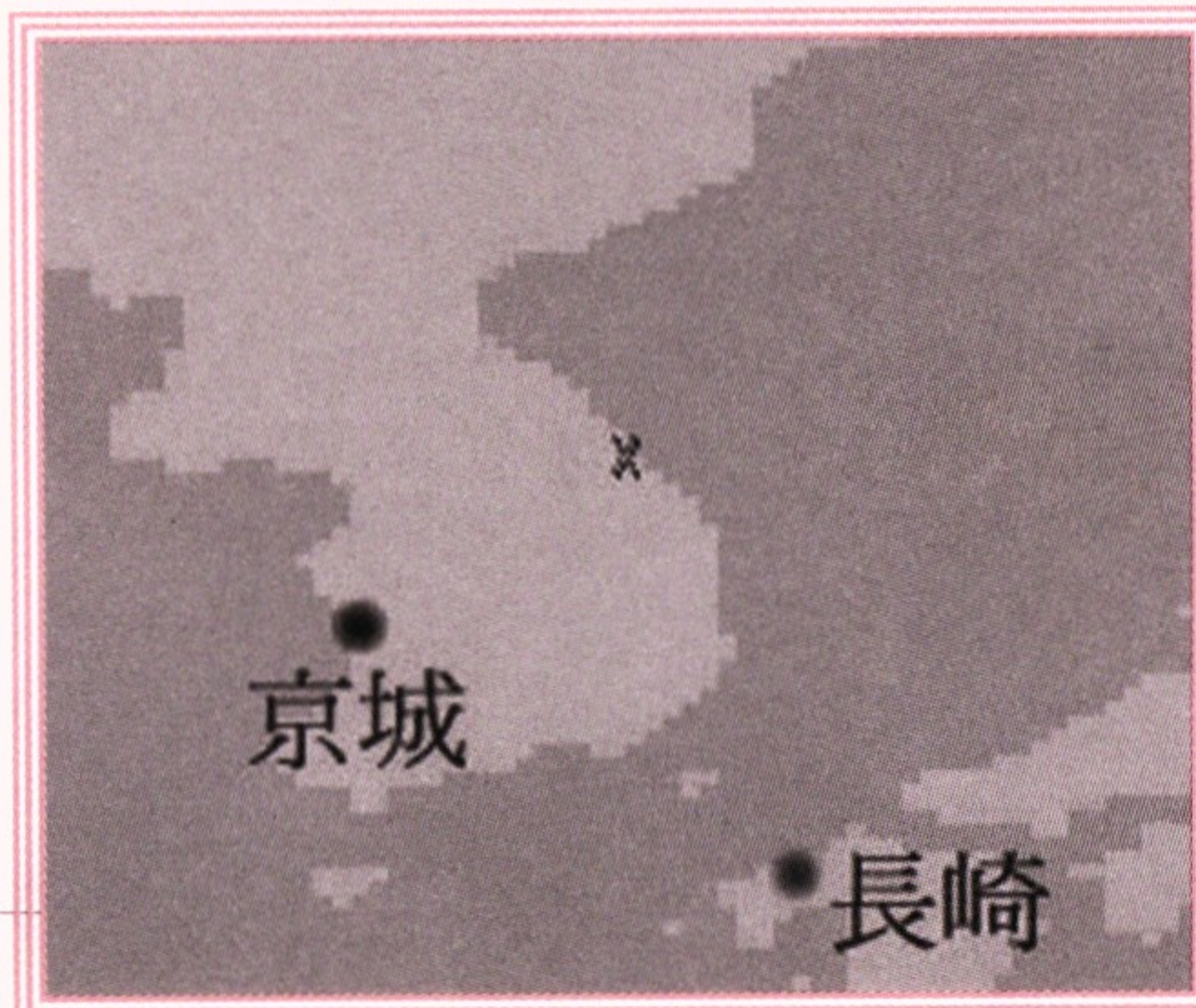

東亞霸者之證地圖一覽

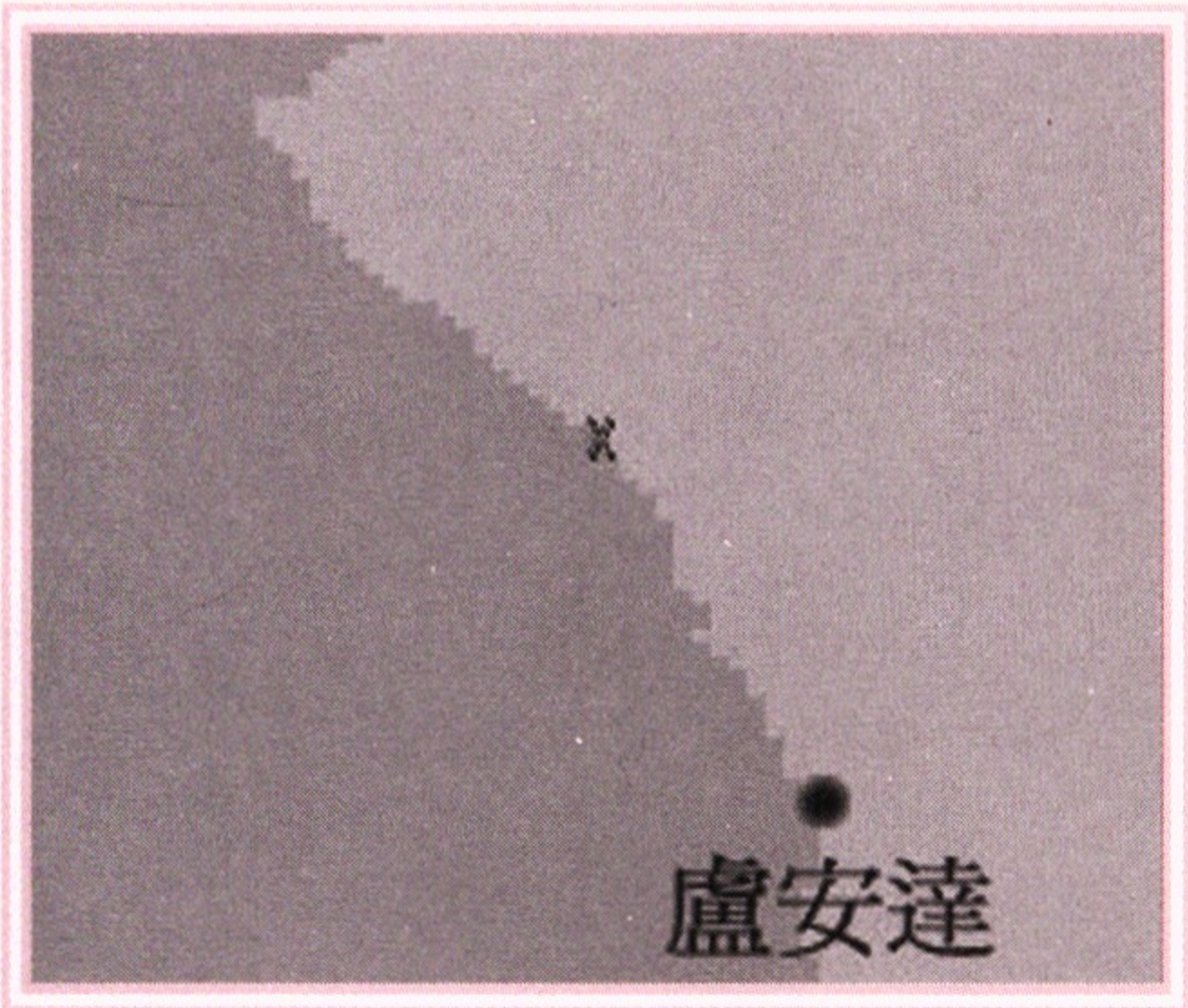
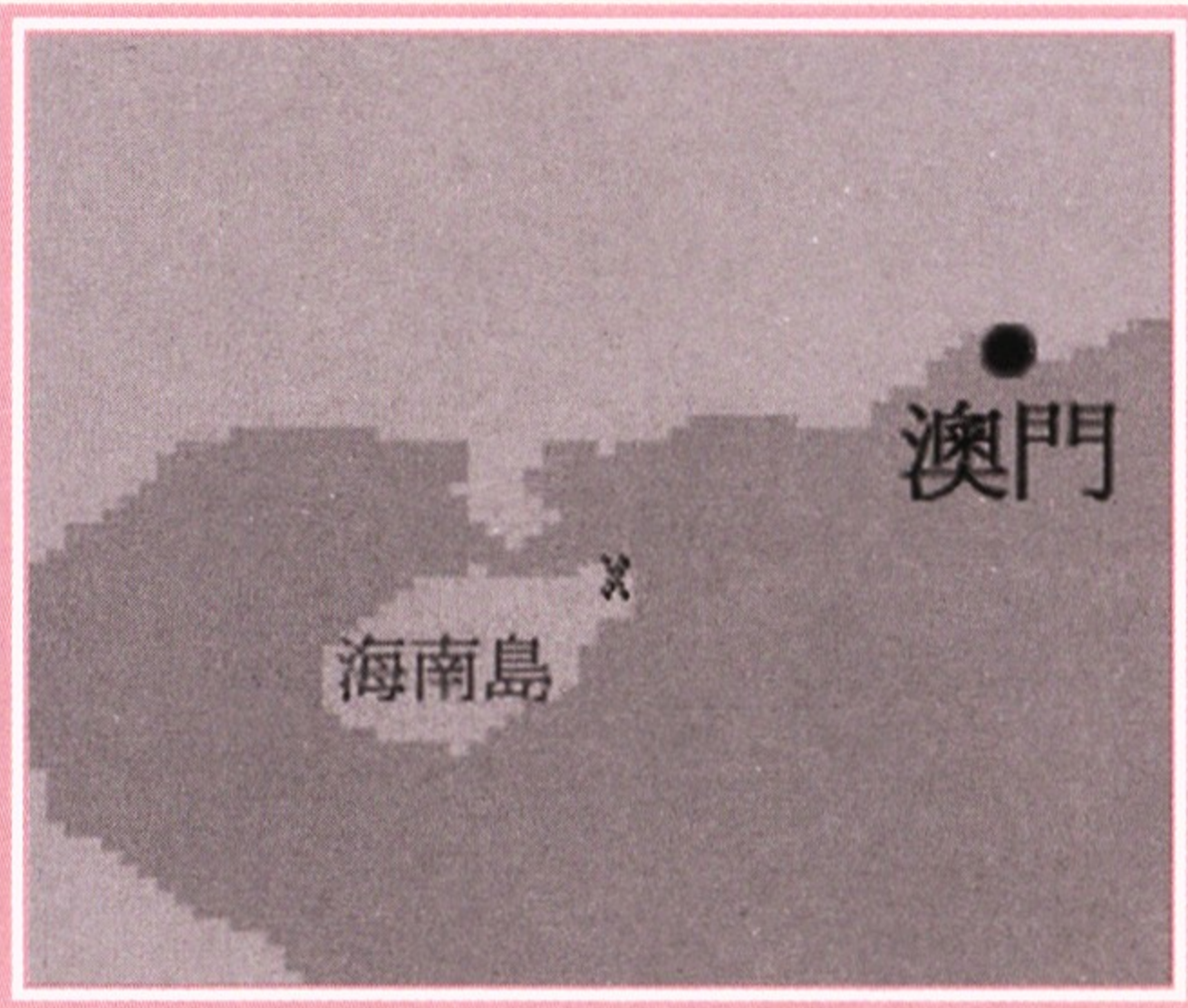
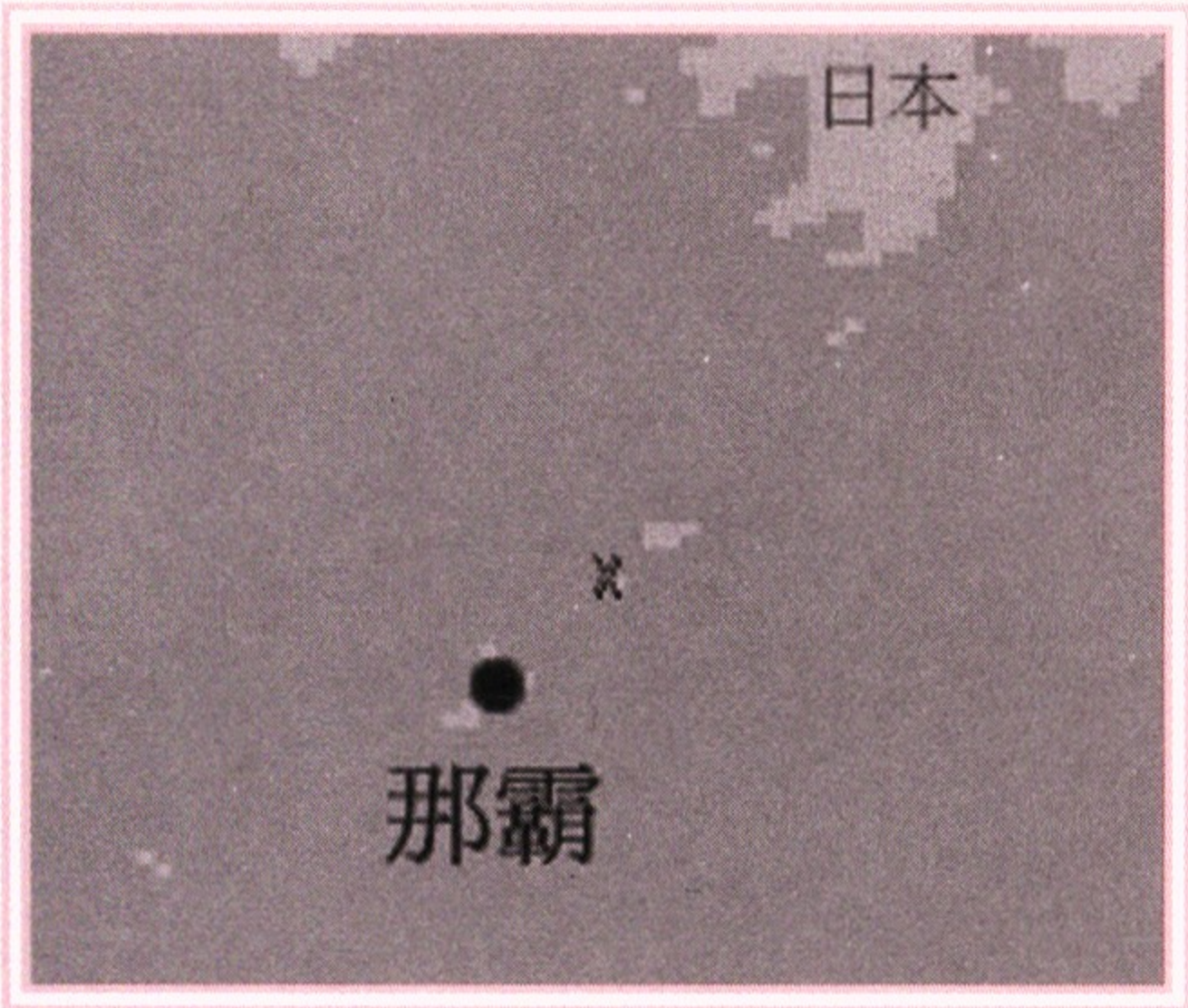
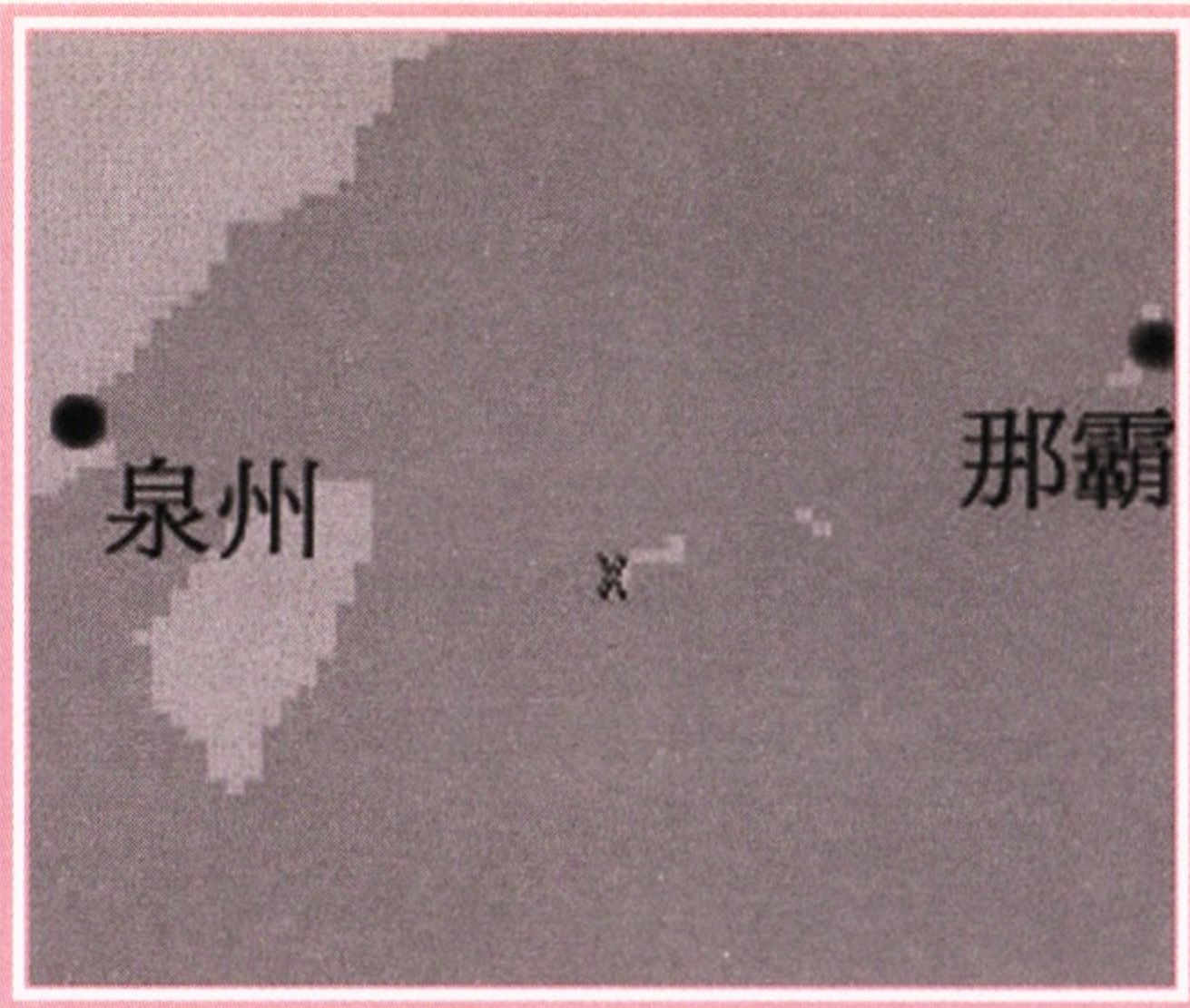
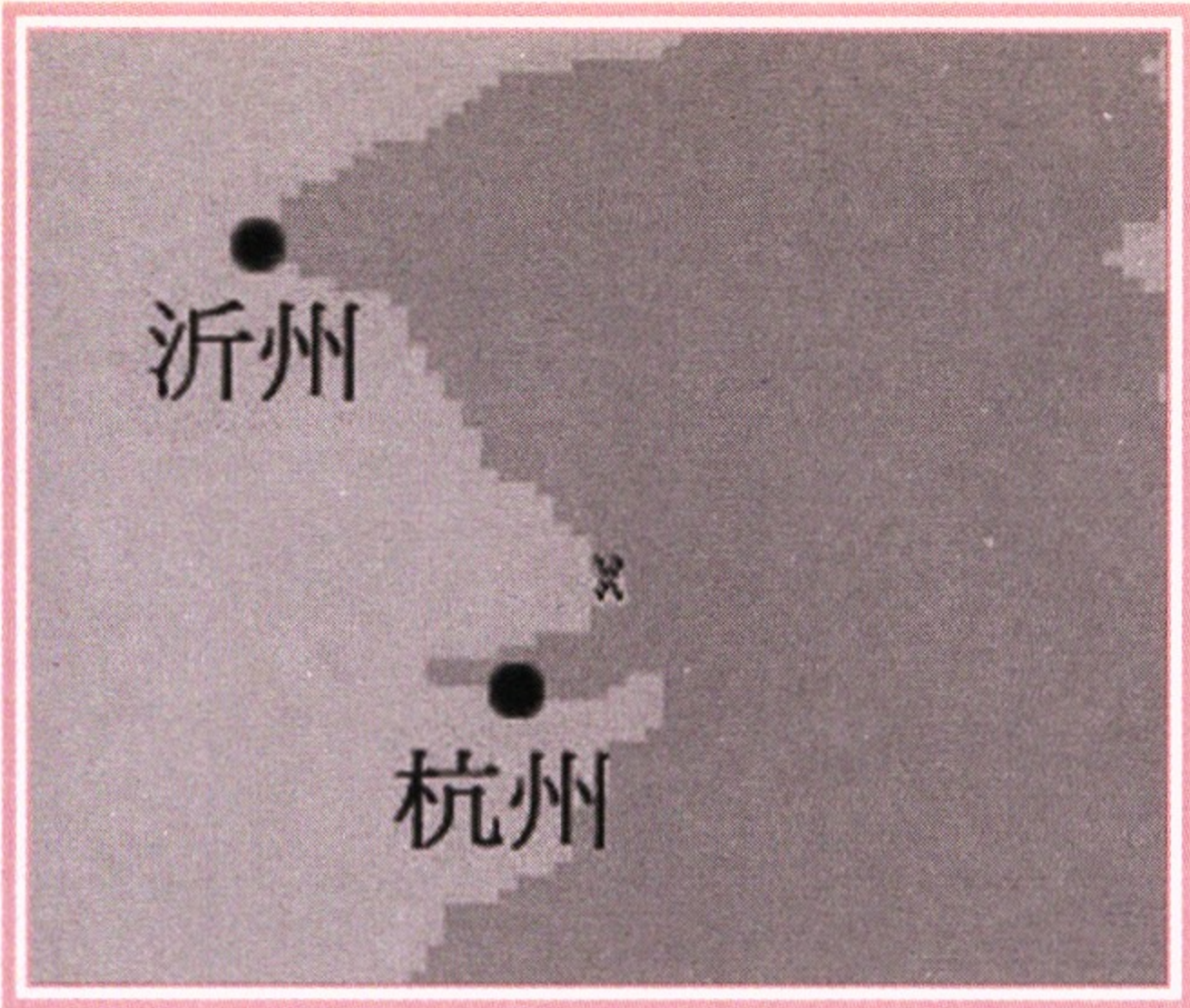

非洲霸者之證地圖一覽

非洲霸者之證地圖一覽

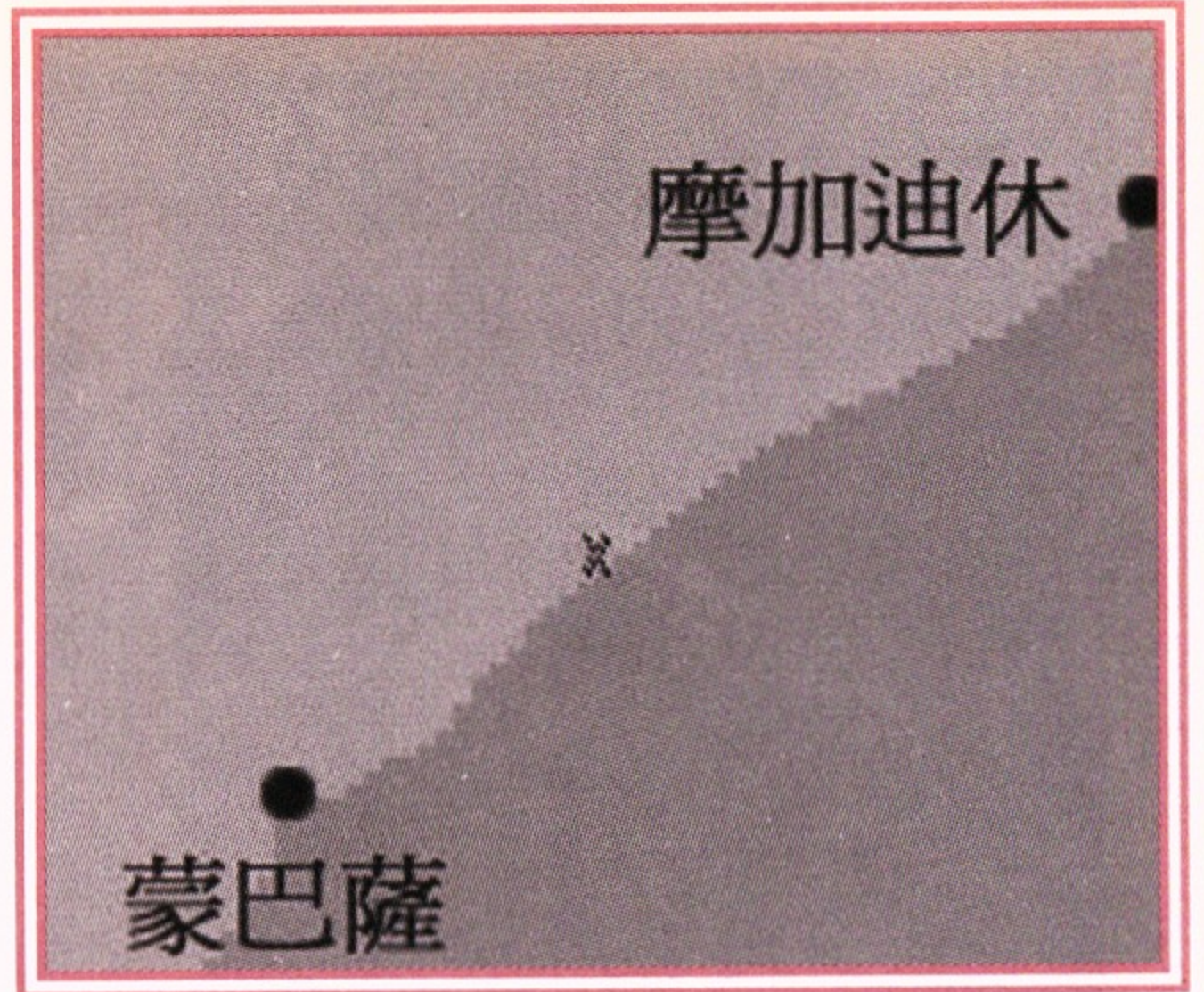
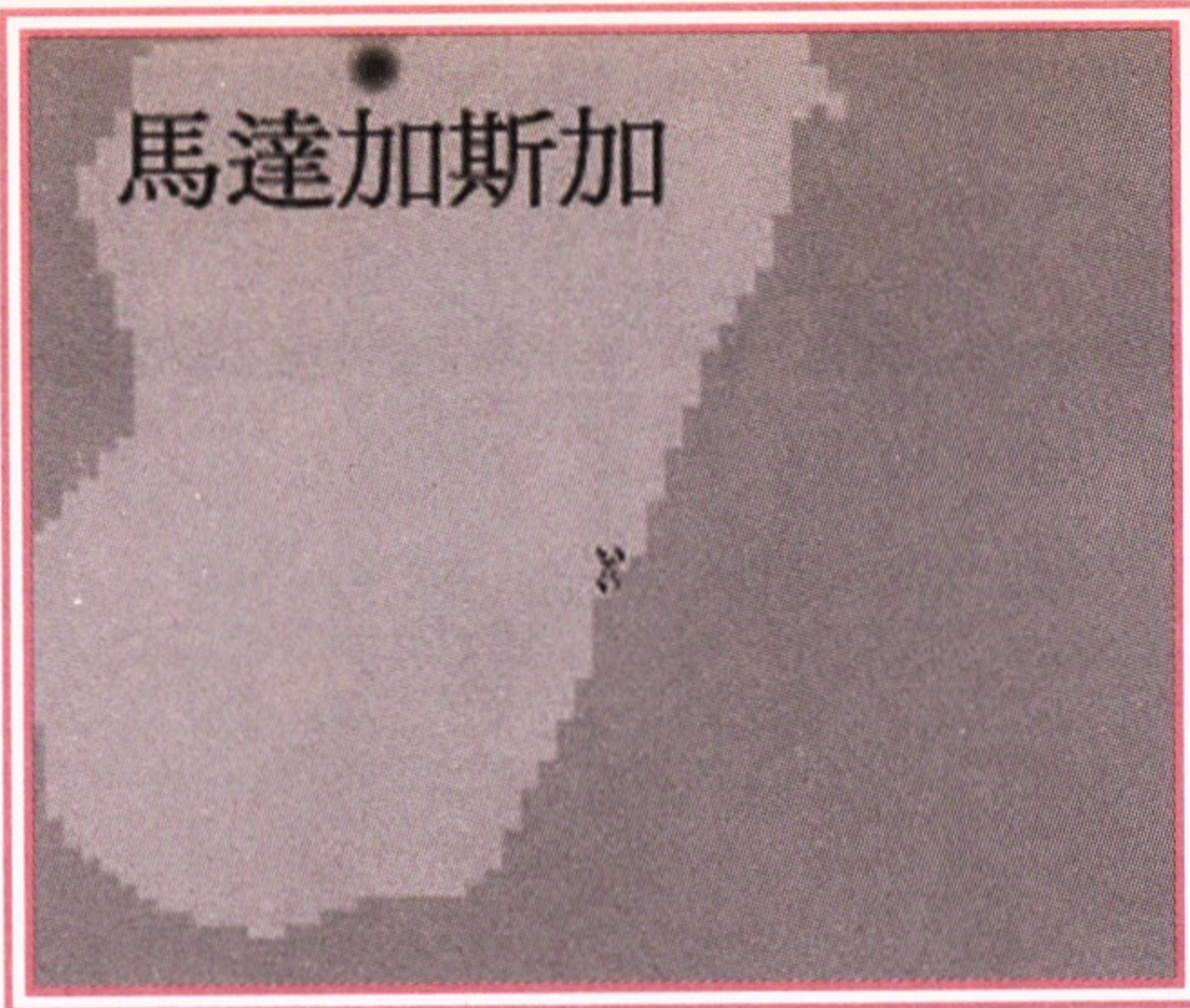

新大陸霸者之證地圖一覽

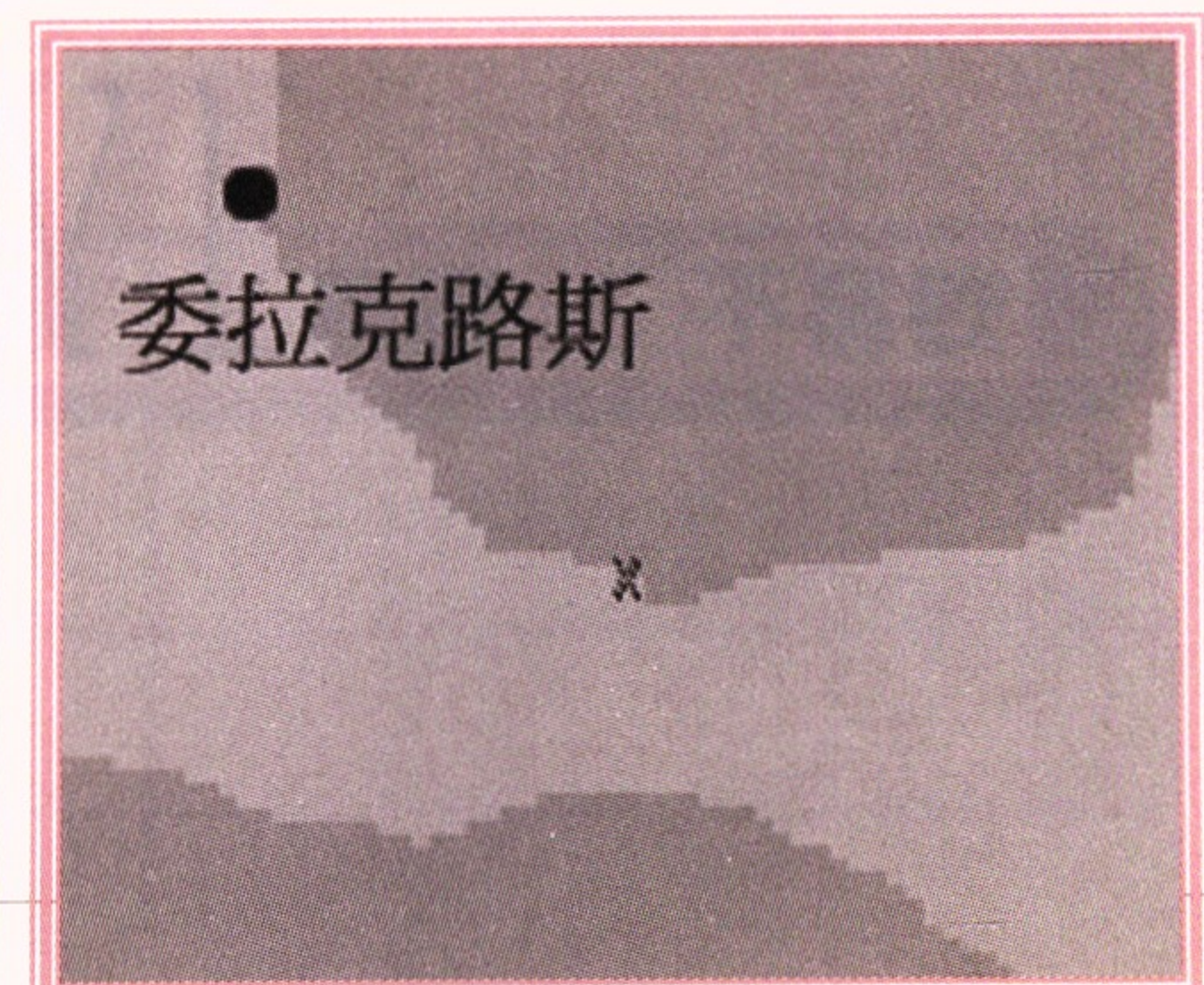
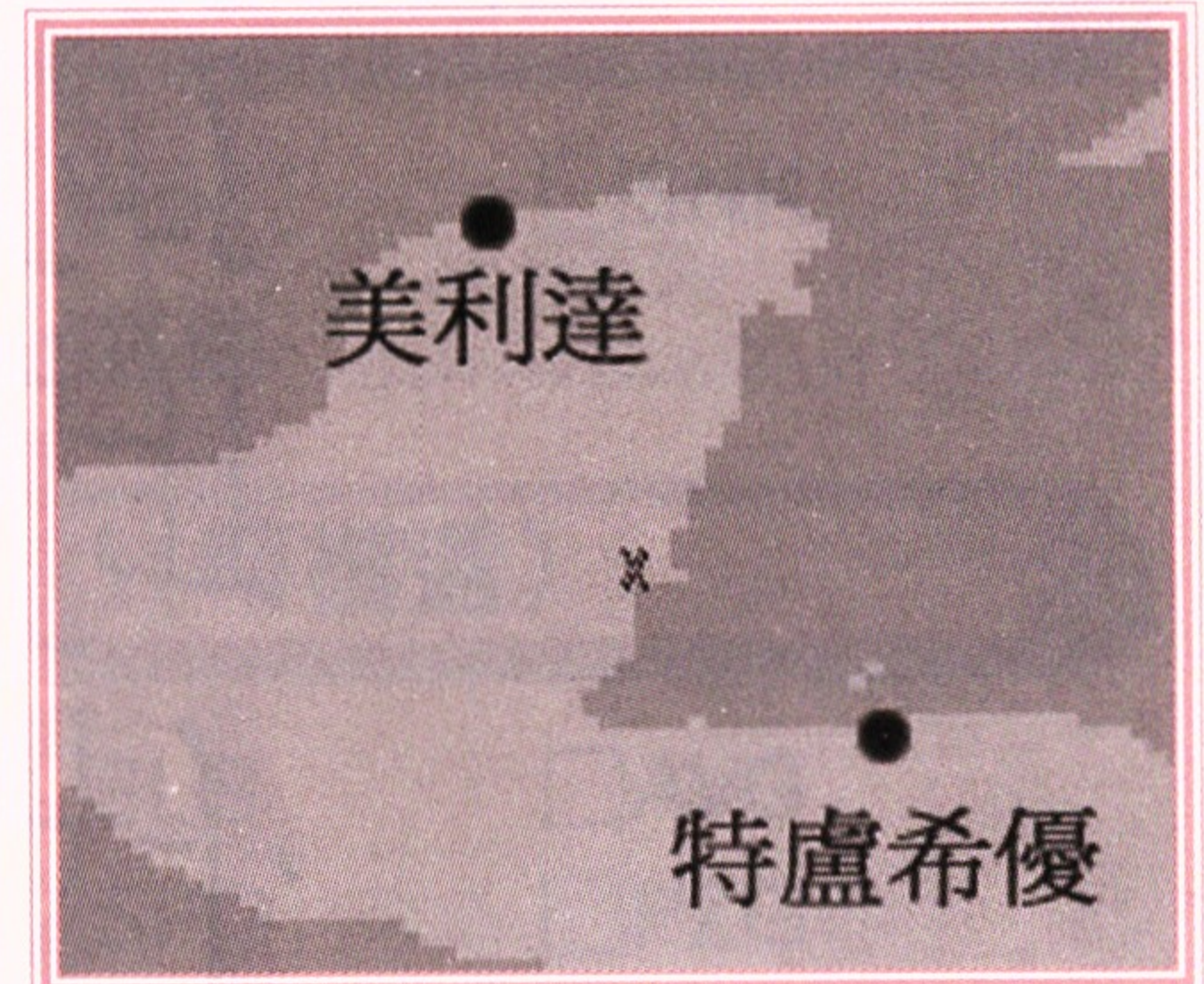
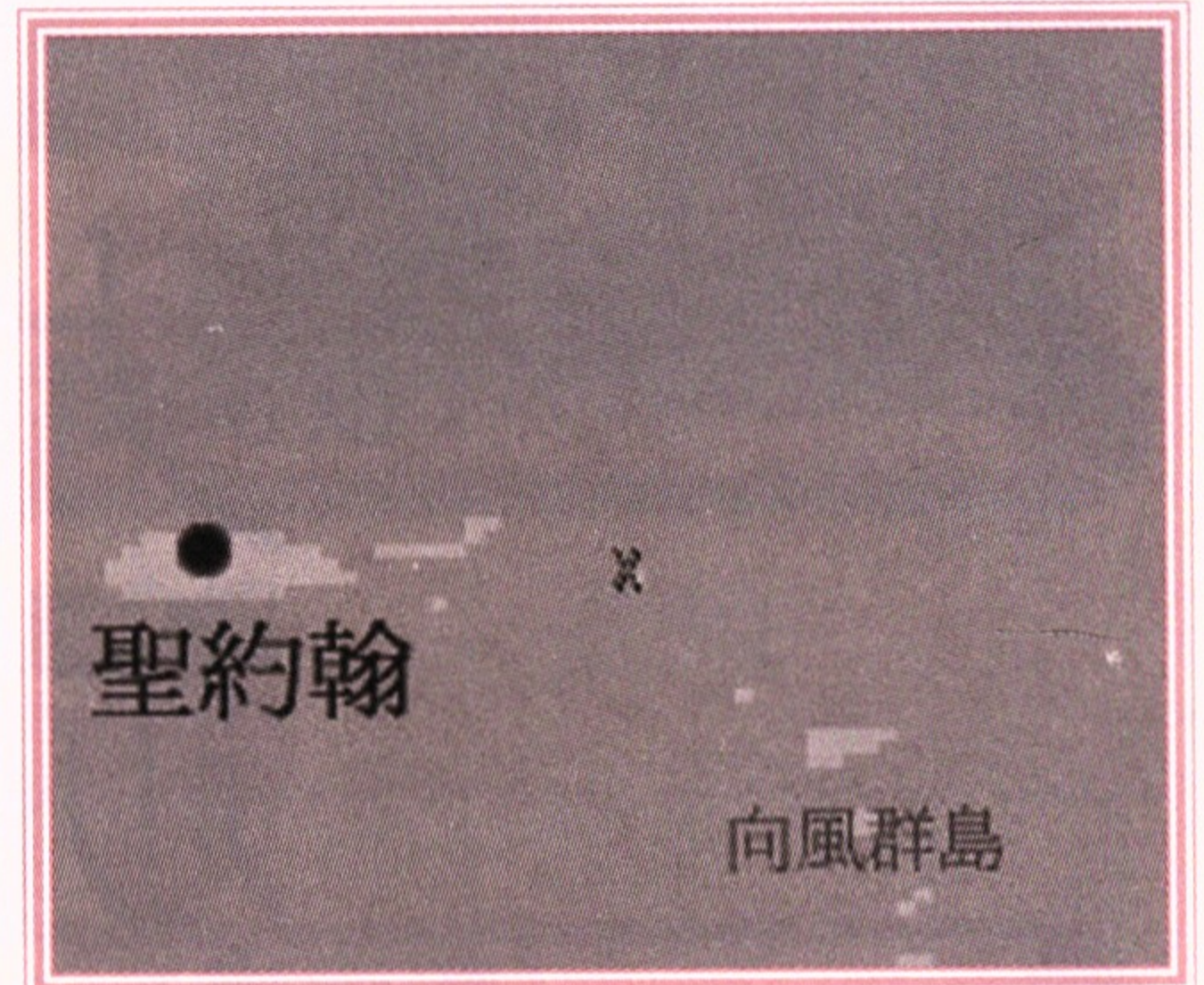



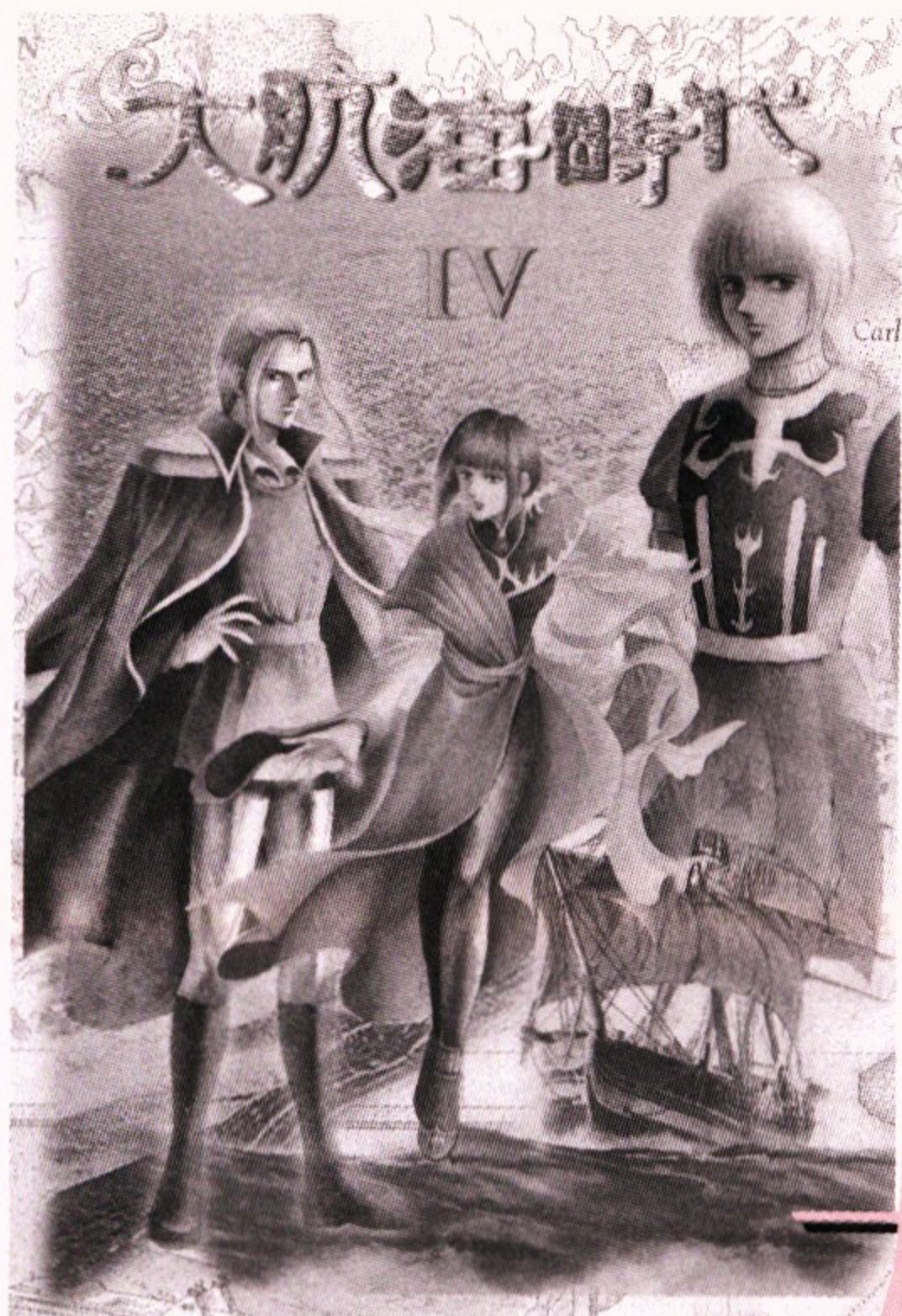

# 大航海時代 IV

## 大航海時代 IV 航海日誌

發行 KUAN · KEY

製作編輯 王啓華

設計 · 編輯 文風

封面設計 紫雲

美術插畫 周健 · 佳君 · 佩君 · 信隆

宰宰 · 素卿 · 建凱 · 瑞良

富雄 · 賢之

協力編輯 孫忠汎 · 柳俊帆 · 許珮甄

陳俊宏 · 張育誠 · 黃淵賢

峰銘

印刷 昌泰彩色印刷

消費者服務部傳真 (02) 2961-6485

發行日製作 1999年.08月.15日

發行 1999年.12月.01日

增訂版 1999年.12月.20日

台北縣板橋市光明街100之一號

※本書之內容、遊戲程式、圖形皆為所屬公司所有。

※本書所有翻譯文、插畫、排版、設計皆為發行人所有，未經同意嚴禁盜拷。



1

本書的發行購買，從何處得知？

①遊戲店介紹

②朋友介紹

③其他原因 .....

2

你目前索擁有的主機？（可複選）

PS

DC

N64

SNK

GB

PC

其他 .....

3

你最喜歡的遊戲種類？（可複選）

RPG

ACT

SLG

AVG

FTG

STG

SPG

PZG

其他 .....

4

喜歡本書的封面設計嗎？  喜歡  不喜歡

原因 .....

§

## KEY 讀者個人資料

姓名

地址

性別/ 男

女

年齡/

職業

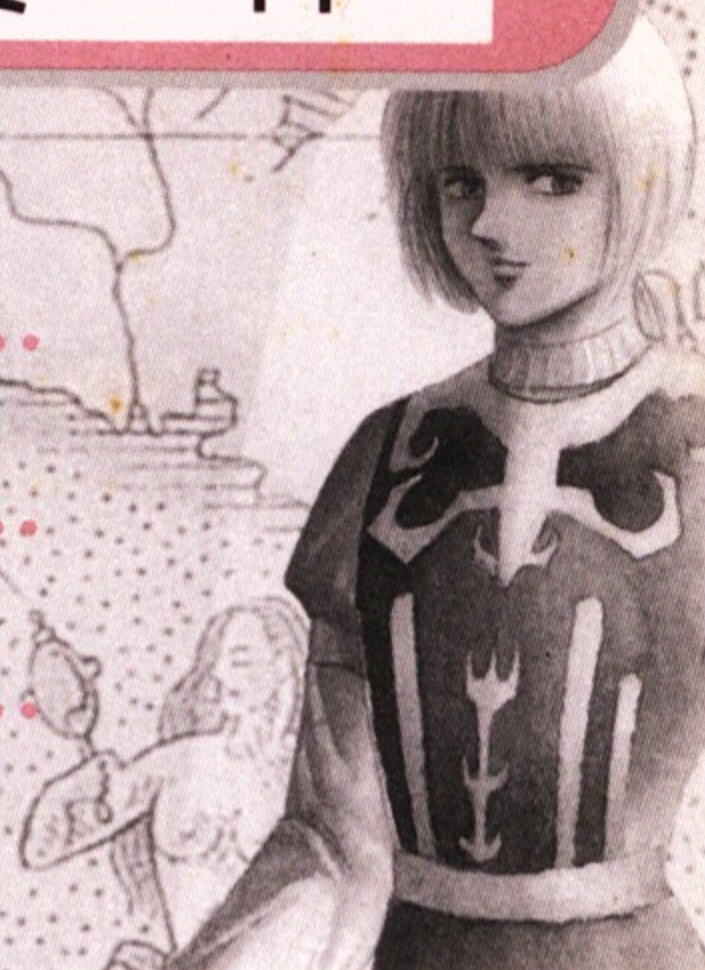

5

喜歡本書的編排，閱讀舒適嗎？ 喜歡 不喜歡

原因

6

喜歡本書的攻略製作嗎？ 喜歡 不喜歡

原因

7

你最喜歡的攻略，和製作公司。

攻略

製作公司

8

你最喜歡的遊戲片。

9

你最期待的遊戲。



FRANCE

Villefranche

SPAIN

Barcelona

Valencia

Palma  
de Mallorca

大航海時代

IV

ALGERIA

TUNIS



FRANCE

Villefranche

SPAIN

Barcelona

Valencia

Palma  
de Mallorca

# 大航海時代 IV

ALGERIA

TUNIS

THE SUN





**附全地名·航路之世界地圖**

● 村子 ● 都市 ■ 城市 □ 海域 ● 寶物

\* 橘色字為事件發生後的寶物