

CPU AMIGA

A MAIS COMPLETA REVISTA DOS USUÁRIOS DO AMIGA

ANO 1 - Nº 12 - CR\$ 836,00

CD - ROM SEU AMIGA MERECE UM. SAIBA COMO ADAPTA-LO

VIDEO TOASTER: APROVEITANDO
AÍNDAMAIOS SEUS
FANTÁSTICOS RECURSOS

GURU MEDITATION: QUANTO SEU
AMIGA TRAVA...

EDPLAYER 2.1: UM PODEROSO
SEQUENCIADOR DE MÚSICAS

JOGO:

DUNA II - A BATALHA DE ARRAKIS

Esta revista foi composta na
IBM® LASERPRINTER 4029 MODELO 30

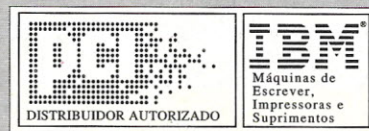

IBM (MARK) é marca registrada da International Business Machines e usada pela FCI sob licença.
FCI - Distribuidor Autorizado da LEXMARK (empresa associada da IBM Corporation).

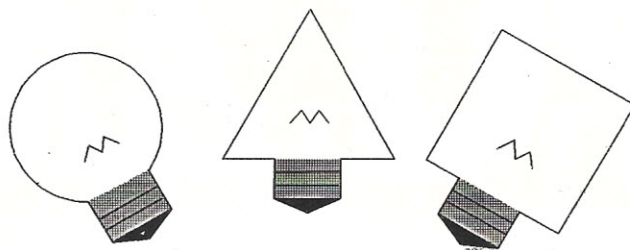

C R E A T I V E MINDS

Programação Visual
Editoração Eletrônica
Animação 2D e 3D
Computação Gráfica

(011) 247-7193

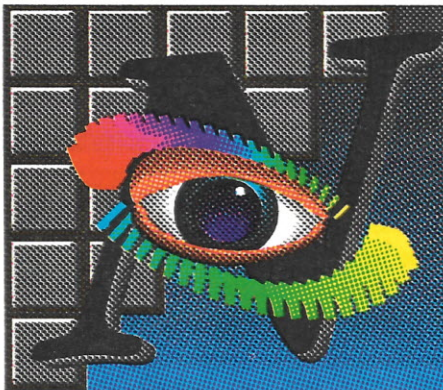

AMIGA NEWS

NOVOS VÍRUS !!!!

Existe uma cópia do programa PC-Task que foi alterada (repite: o programa PC-Task não vem com vírus, e sim a cópia que foi alterada!), nela colocaram um novo tipo de vírus chamado **EmWorm**. Ainda não se tem nenhuma informação oficial sobre como ele age e o que faz. Ao surgir, nós imediatamente a publicaremos.

Outro vírus que apareceu foi um da espécie *trojan*: o **Descriptor 3.0**. Os arquivos em que ele está sendo espalhado são: **descr4.0.lha** (3.484 bytes) e **-z-speed.lha** (3.484 bytes). Nada se sabe ainda sobre o arquivo **-z-speed.lha**, mas sabe-se que o outro arquivo (**descr4.0**) se descompacta para 7.016 bytes e apaga todos os arquivos do HD/disquete. Mas atenção: Ele só os apaga **SE FOR EXECUTADO!** O arquivo original contendo a descrição deste vírus é encontrado no Amiga Link BBS.

SUPERBASE EM NOVA VERSÃO

A **Oxxi Inc.**, empresa responsável pelo desenvolvimento da versão para o Amiga do popular **SuperBase**, anunciou as novas

versões do programa (que agora passa a se chamar **SBase**). Entre as suas novas características, podemos citar:

- suporte aos novos chips AGA;
- compatibilidade com o AmigaDOS 3.0;
- capacidade para reindexar dados alterados;
- possibilidade de mostrar animações (somente na versão profissional);
- uso de ClipArt no formato PostScript Encapsulado (EPS) e suporte a fontes Compugraphic.

O preço da nova versão pessoal é US\$ 149,95 (SBase Personal v1.3). Já a versão profissional sai por US\$ 299,95 (SBase Professional v1.3).

OXXI Inc. (USA)
Tel. : (310) 427-1227
FAX : (310) 427-0971

ANUNCIADO NOVO EMULADOR DE PC

A empresa **Elite MicroComputers (EMC)** anunciou uma placa emuladora de PC com processador 486SLC, baseada na BridgeBoard da Commodore (A2386SX). A placa vem com um 486SLC de 33Mhz, 3Mb de RAM, controlador

de drive e inclui MS-DOS 5.0. Seu preço é de US\$ 930,00.

Outra configuração é a placa com 8Mb de memória, 170Mb de HD, Super Multi I/O (inclui um controlador de HD IDE, 2 portas seriais, 1 porta paralela, 1 porta joystick e uma placa de vídeo VGA com 1 Mb) e cabo por US\$ 1.520,00.

A empresa também produz o **Power Box**, um gabinete com espaço para 2 HDs de 5.1/4" (SCSI ou IDE) e inclui uma fonte de 200 watts. Seu preço é: US\$ 175,00.

Para maiores informações:

EMC (USA)
Tel. : (908) 541-4214
FAX : (908) 541-6348

FRED FISH EM CD

Fred Fish, que organiza a maior coleção de programas para Amiga em Shareware e PD, está querendo distribuir sua coleção de programas em CD. Os atuais assinantes de sua coleção, ao invés de receberem vários disquetes por mês, os receberiam em CD. Há a possibilidade de escolha na forma de envio dos CDs. Pode-se recebê-los desde mensal até semestralmente. Para a decisão final, ele deseja saber quantas pessoas estão interessadas e de que forma desejam receber os CDs. Para isso, tire uma xerox (não precisa cor-

JF - System Informática PC - AMIGA - MACINTOSH

Linha completa de jogos, aplicativos e utilitários (originais)
Mantemos lista completa com todos os próximos lançamentos,
tanto em disquete quanto em CD

Diversos modelos de joysticks à venda (PC e AMIGA)
Mouse - Light Pen - Light Phazer Gun - Trackball
e muito mais !

informe-se sobre nossos preços

Funcionamos de segunda à sexta das 9:00 às 17:00 hs.

Tel.:(011) 964-9053

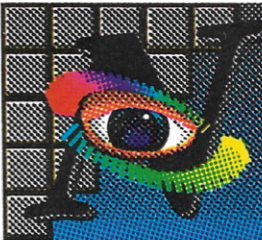

AMIGA NEWS

tar a revista) do formulário abaixo, responda suas perguntas e mande-o para:

Fred Fish
1.835 E. Belmont Drive
Tempe, AZ 85284 USA

SOFT-LOGIK ANUNCIA TYPE SMITH 2.0

A Soft-Logik, empresa conhecida pelo excelente Page Stream, anunciou a nova versão do excelente (e por enquanto único em sua categoria) Type Smith. Entre as suas novas características, podemos citar:

- cria fontes Bitmap para fontes Adobe Type I, Soft-Logik DMF e Windows PostScript (.FON);

- pode carregar uma tela bitmap e salvá-la como uma fonte;
- Hinting automático;
- Auto Tracing (para transformar uma figura em fonte outline).

Seu preço é de US\$ 199,95. O UpGrade para usuários cadastrados sai por US\$ 50. Requer AmigaDOS 2.0 ou superior, 2 Mb RAM e HD (ou dois drives).

Soft-Logik (USA)
TEL: (314) 894-8608
BBS: (314) 894-0057

NOVIDADES SOBRE O TOASTER

Boas notícias para os usuários do Video Toaster da New Tek: a PCI, representante oficial da Commodore no Brasil,

estará inaugurando em janeiro de 94 o seu centro de atendimento para este equipamento. Serão duas unidades, uma no Rio e outra em São Paulo que irão oferecer, entre outras atividades, treinamento para uso do equipamento. Cada unidade contará com uma estação gráfica Toaster completa, além dos equipamentos de vídeo necessários para prestar serviços ao usuário de Toaster, sendo que o mesmo local será utilizado como Show-room para demonstração do equipamento, que acontecerá com hora marcada para os interessados.

Para entrar em contato com a PCI, basta ligar para o SAC pelo número: (0800) 14-1516, que recebe ligações gratuitas em todo o território nacional. Os usuários que estiverem no Rio, podem ligar direto para: 231-1161.

(1) I would be interested in receiving the library directly on CD-ROM:
{Eu estaria interessado em receber a coleção diretamente em CD}

Yes {Sim} No {Não} Check here if you are a subscriber for the floppy distribution.
{Assinale aqui se você já é assinante da coleção}

(2) I would have to purchase a CD-ROM drive to be able to make use of a CD-ROM distribution:
{Eu teria que comprar um drive de CD-ROM para poder usar os CDs}

Yes No

(3) I would subscribe to a CD-ROM based distribution only if the price per CD-ROM disk was (check all that apply):
{Eu receberia o CD somente se o preço por disco fosse (assinale mais de um se necessário)}

\$20 or less {ou menos} \$30 or less \$40 or less \$50 or less

(4) I would be most interested in receiving a new CD-ROM disk every:
{Eu estaria mais interessado em receber o CD a cada}

month {mês} 2 months 3 months 4 months or longer on demand (I'll order each one when I want it)
{Eu irei pedir quando quiser}

(5) I would like to be placed on a direct e-mail or hardcopy mailing list for further future information (fill out either or both address below, as desired):
{Gostaria de ser incluído em sua mala direta para futuras informações (preencha um ou os dois endereços abaixo, conforme desejado)}:

E-mail address: _____

Hardcopy address: _____

(6) Other comments, suggestions, etc.
{Outros comentários, sugestões, etc. (em inglês!)}

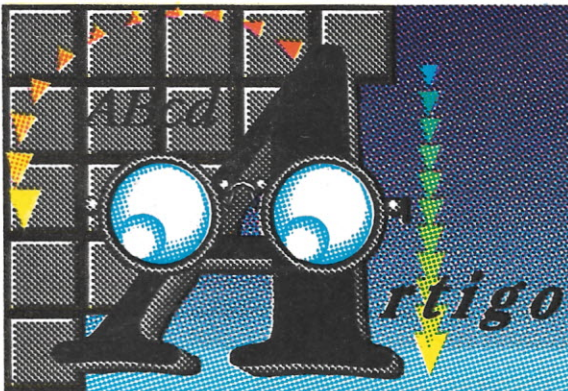

VÍDEO TOASTER

ARTIGO APROVEITANDO OS RECURSOS DO SEU VIDEO TOASTER

É INCRÍVEL COMO UMA PESSOA COMPRA UMA FERRARI E NUNCA CONSEGUE USAR TODO SEU POTENCIAL DE MOTOR, OU ENTÃO UM VIDEOCASSETE, ONDE NÃO SE SABE PARA QUE SERVEM AO MENOS A METADE DOS BOTÕES. ISSO OCORRE TAMBÉM COM O VÍDEO TOASTER! EXISTEM MUITAS PESSOAS QUE MESMO TRABALHANDO COM ELE DIARIAMENTE, NÃO CONHECEM MUITOS DE SEUS RECURSOS.

Divino C. R. Leitão

Depois que aprende a usar algumas funções básicas de seu Vídeo Toaster, muito usuário sente-se satisfeito e passa a usar apenas estes recursos. Chama-se a isso de sub-utilização do equipamento, mas muitos não o fazem por opção, afinal pouca gente sabe que os programas que vêm com o Toaster não são o ponto final do equipamento.

Poucos são os que exploram totalmente os recursos disponíveis em um Toaster, quem mexe apenas com videoprodução, por exemplo, costuma dar-se por satisfeito com o banco de efeitos (*Switcher*), efeitos especiais (*Chroma FX*) e Gerador de Caracteres (*CG*). Mal se aventurando a criar seus próprios efeitos ou montar gráficos dentro do *CG*, com apoio do excelente *Toaster Paint*, atividades que são difíceis apenas na aparência.

Os usuários das antigas versões do Toaster (até 2.0) sempre reclamaram da falta de fontes acentuadas (uma falha inaceitável destas versões) e principalmente do alto custo destas fontes, criadas por alguns usuários um pouco mais ativos e que descobriram no manual, como criar estas fontes. O alto preço cobrado sempre foi consequência de intransigência de ambos os lados, o produtor querendo faturar o mais alto possível e o usuário tentando piratear sempre, resultando em insatisfação mútua garantida.

Com as novas versões de Toaster a acentuação passa a fazer parte do programa, mas já há muita gente reclamando que não sabe onde encontrar novas fontes, sorriam, pois mais adiante vou dar as dicas. O importante por enquanto é saber que chega de fontes onde se tem que decorar a posição de cada letra acentuada no teclado, posição esta que varia dependendo da procedência da fonte. Se você ainda não tem o Toaster 4000, não se preocupe, peça direto a New Tek (fabricante do Toaster nos EUA) a versão do software Toaster 3.0, que irá rodar redondinha em seu Amiga 2000. No entanto fica uma advertência para os que, por pura preguiça, ainda usam um A2000 com ROM

1.3 - troquem logo a ROM para 2.0, senão vão perder boa parte das melhorias, basta comprar o CHIP (que custa menos de US\$ 50 nos EUA) e substituir o antigo.

Um pouco além do perfil apresentado até agora, estão alguns felizardos que já descobriram as delícias do *Ligth Wave* e estão usando seu Toaster de forma completa. Para estes, uma dica, se ainda não fazem animações em 3D por falta de vídeo e periféricos apropriados, não fiquem mais atrás disso, partam logo para o Toaster 4000 e Amiga 4000 que sai mais barato. No entanto, é bom lembrar que para trabalhos que exijam qualidade excepcional, ou trabalhos de longa duração, equipamentos profissionais são obrigatórios. O conjunto Amiga/Toaster 4000 permite animações de excelente qualidade, até pouco mais de 6 segundos (dependendo da memória do micro) de animação contínua, a grande vantagem é poder usar qualquer VCR, até mesmo os domésticos.

Quem já usou tudo que foi descrito pode pensar que está aproveitando completamente o seu Toaster. A bem da verdade está mesmo, mas acontece que o horizonte do Toaster vai mais além, muito além.

GPI - O QUE SIGNIFICA?

Quem teve o trabalho de pesquisar um pouquinho seu manual deve ter deparado várias vezes com as letrinhas GPI, abreviatura de *General Purpose Interface* (Interface de Uso Geral), ou no mínimo já viu estas letrinhas no modo *Setup* do *Switcher*. Se simplificarmos bastante o uso do GPI basta dizer que através dele se poderia passar o controle de disparo dos efeitos para o botão de tiro de um joystick comum (padrão video-game Atari, único compatível com micros Amiga). Para os mais habilidosos é só pegar o manual do micro e fazer sua própria interface GPI com um botão e um conector de nove pinos (igual ao dos joysticks). Usado desta forma, o GPI tem pouca utilidade a não ser transferir o comando de partida dos efeitos para um local remoto (necessário em muitos casos).

No entanto, o GPI vai mais além, pois através desta interface se pode controlar o

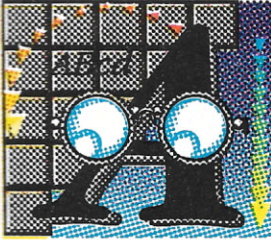

VÍDEO TOASTER

APROVEITANDO OS RECURSOS
DO SEU VIDEO TOASTER

Toaster remotamente a partir de uma ilha de edição ou do próprio VCR (quando este também for equipado com GPI) e também se pode fazer o inverso, ou seja, a partir do Toaster acionar estes equipamentos. Como se trata de um assunto extenso, fica prometido um artigo falando exclusivamente destas possibilidades, por enquanto é importante saber que a interface existe (é parte integrante do Toaster) e que o manual do Toaster dá muitas informações sobre a mesma.

AREXX: UMA POTENTE LINGUAGEM

Novamente encontramos siglas estranhas, AREXX deriva de uma linguagem, usada para controlar processos e intercomunicação entre computadores IBM de grande porte. Pesquisei mas não encontrei o real significado do termo REXX, portanto não vou chutar o significado das letras e agradeceria se alguém enviasse o significado do termo para a revista CPU.

A letra "A", no início de AREXX é moleza, vem de Amiga e o AREXX nada mais é do que a versão Amiga para a linguagem. O AREXX foi criado por Bill Hawes e sua função principal era a de estabelecer comunicação entre os programas rodando em multitarefa. Com o tempo a linguagem foi ganhando implementações que a tornaram tão poderosa a ponto de ser proclamada a melhor linguagem para Amiga (venceu "C" e outros concorrentes poderosos) em vários prêmios instituídos por revistas e organizações internacionais.

Para não entrarmos em detalhes técnicos sobre AREXX (isto já é tema de futuros cursos na CPU) basta deixar claro que através de AREXX é possível um programa de Amiga comunicar-se, ou mesmo controlar outro programa que também esteja "rodando" na memória.

Para que isto possa acontecer basta que o programa tenha o que se chama de "porta AREXX" que é uma variável do sistema apontando para um endereço de memória e normalmente nomeado pelo autor do programa. Através destas portas os programas podem se comunicar entre si e até mesmo efetuar comandos, alguns programas

possuem comandos próprios de AREXX (como é o caso do Toaster).

Se procurar no diretório do Toaster, vai encontrar um diretório chamado:

Arexx_Examples (exemplos AREXX),

onde estão vários programinhas muito úteis, todos criados em AREXX. Um programa AREXX é na verdade um texto, criado em qualquer editor ASCII, com diversos comandos padrão ou comandos próprios de cada programa. Para funcionar basta rodar o programa **RexxMast**, que normalmente vem junto com o DOS do Amiga e depois efetuar o comando **RX "Nome do Programa"** a partir de qualquer janela do CLI. A maioria dos programas Amiga tem menus com rotinas em AREXX, prontas para uso.

Aprender AREXX não é difícil, trata-se de uma linguagem estruturada, muito similar ao BASIC, mas como programação é uma atividade para quem gosta, não aconselhe ninguém a virar programador para poder usar melhor o Toaster e nem precisa, porque existem diversos programas que fazem este trabalho para você, daqui a pouco a gente chega lá.

Antes de passar para os programas de apoio ao Toaster, alguns exemplos das vantagens que se pode obter usando AREXX com o Toaster:

CONVERSÃO DE FORMATOS

Mudança do formato de imagens gravadas no **FRAMESTORE** para o formato **IFF** ou o contrário, no diretório **TOASTER:AREXX_EXAMPLES/TPAINT/** temos um exemplo de programa AREXX para fazer conversão, chama-se: **IFF2TPAINT.REXX**, o número 2 no meio representa a palavra **TO**, sendo que a tradução do nome seria algo como **"IFF PARA Toaster PAINT"**. Se procurar no diretório **TOASTER:UTILITIES** vai achar outros exemplos;

COMUNICAÇÃO DO VIDEO TOASTER COM OUTROS PROGRAMAS

Quando necessário, pode-se ativar alguns programas (como de música, por exemplo) diretamente a partir do Toaster.

INTERCÂMBIO DE INFORMAÇÕES ENTRE OS MÓDULOS DO TOASTER

A comunicação entre os diversos módulos do Toaster é muitas vezes feita em AREXX,

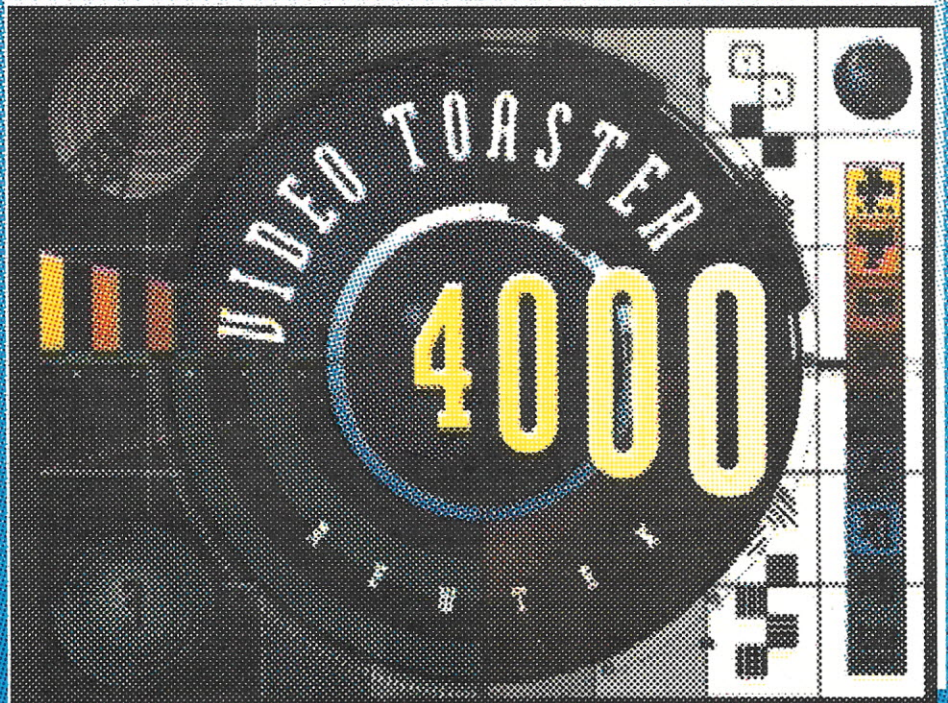

Campeonato de Software

Envie seu programa até 15/04/94

Participe do primeiro campeonato nacional de software para AMIGA!

Você, Leitor da revista CPU/AMIGA, está convocado a participar e divulgar o primeiro campeonato nacional de software para AMIGA.

Se você sabe programar em micros AMIGA, seja em C, PASCAL, ASSEMBLER ou qualquer outra linguagem, não perca esta chance de ganhar prêmios e de se tornar nacionalmente famoso como autor de bons programas.

REGULAMENTO:

- 1) Poderão participar do campeonato pessoas de qualquer idade e sexo nas categorias Aplicativos, Utilitários e Jogos.
- 2) Os programas deverão ser obrigatoriamente em língua portuguesa. Os softwares vencedores receberão um selo "Qualidade Nacional em Software" para AMIGA, sendo analisados e publicados nas futuras edições da revista CPU/AMIGA.
- 3) Os programas premiados poderão ser comercializados pela PCI COMPONENTES DA AMAZÔNIA LTDA, e os autores terão participação sobre as vendas.
- 4) A escolha, o julgamento e a análise dos programas serão feitos pela equipe técnica da revista CPU/AMIGA, ficando a cargo desta o critério a ser adotado para seleção dos programas vencedores. O critério de julgamento será único para todas as categorias. O resultado do concurso será soberano e não estará sujeito à contestação.
- 5) Não poderão participar os funcionários da BÔNUS RIO EDITORA LTDA.
- 6) Os 02 primeiros colocados (independentemente da categoria) receberão os seguintes prêmios:
1º prêmio: 1 microcomputador AMIGA A600 COM HD 40 Mb - 2 Mb
2º prêmio: 1 impressora COMMODORE INKJET
- 7) Do 3º ao 10º colocados receberão camisas CPU/AMIGA e assinaturas da revista CPU/AMIGA válidas por 06 edições.
- 8) Havendo empate, o vencedor será escolhido através de sorteio.
- 9) Os demais participantes receberão assinaturas trimestrais da revista CPU/AMIGA.
- 10) A BÔNUS RIO EDITORA LTDA publicará relação dos vencedores na edição da revista CPU/AMIGA posterior ao julgamento do concurso.
- 11) Caso o premiado venha a receber seu produto, e este apresentar defeito de qualquer natureza, o mesmo deverá se dirigir à assistência técnica oferecida pelo fabricante.

OBS: Para que possamos tornar viável a realização deste concurso, é imprescindível que tenhamos, no mínimo, 50 participantes. No entanto, se não atingirmos tal número, mesmo assim, faremos o julgamento final do concurso até 15/06/94. Para participar do campeonato, o candidato deverá enviar a ficha de inscrição abaixo devidamente preenchida para Bonus Rio Editora Ltda, Caixa Postal 11750 - Cep 22022-970 - Rio de Janeiro - RJ. Acompanhada de uma listagem do programa impressa e em disquete de 5 1/4 ou 3 1/2 até 15/03/94. Sendo que a BÔNUS RIO EDITORA LTDA poderá recusar a inscrição de programas que não estejam de acordo com os critérios do campeonato, sem direito a contestação por parte do participante.

PARTICIPE!!! SÓ ASSIM VOCÊ ESTARÁ CONTRIBUINDO PARA A ASCENSÃO DA PLATAFORMA AMIGA NO BRASIL.

DADOS PESSOAIS:

NOME: _____

ENDEREÇO: _____

CIDADE: _____ CEP: _____ ESTADO: _____

TELEFONE/DDD: _____

CATEGORIA: _____

QUAL A ÁREA DE APLICAÇÃO DO SEU SOFTWARE?: _____

EQUIPAMENTO NECESSÁRIO: _____

DADOS DO SEU EQUIPAMENTO: _____

LINGUAGEM USADA: _____

USA OUTROS PROGRAMAS DE APOIO? _____

ASSINATURA: _____

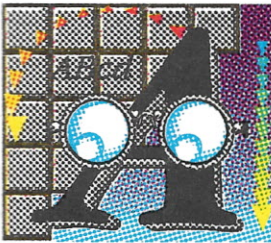

VÍDEO TOASTER

APROVEITANDO OS RECURSOS
DO SEU VIDEO TOASTER

pois cada módulo do Vídeo Toaster pode ser considerado como um programa independente. Não há limites para as possibilidades de se usar AREXX, vamos ver agora como fazer isto sem dor.

PROGRAMAS DE APOIO AO TOASTER

Existem no mercado, diversos programas de apoio criados especificamente para o Vídeo Toaster, tais como: Montage; TRexx; Toaster Vision e outros. Também podemos encontrar programas usuais do Amiga, que podem se comunicar diretamente com o Toaster, dos quais dois bons exemplos seriam o **Art Department** (mais conhecido como ADPro) e **Show Maker**. São todos programas comuns que não exigem mais do que o micro para funcionar. Existem também periféricos, como controladores de gravação; TBCs; placas seriais e outros, que possuem programas para interagir com o Toaster. São a *turma* de apoio ao Toaster e você só estará explorando ao máximo sua placa se conhecer pelo menos alguns deles.

Falar de todos os sistemas de apoio ao Toaster nesta matéria iria torná-la muito extensa e certamente não se poderia explorar bem o assunto. Futuramente prometo

destriçar um por um destes periféricos e aviso aos usuários que serão muito bem recebidas por esta seção da CPU, qualquer colaboração em forma de artigo ou mesmo cartas com dúvidas sobre este fantástico mundo de periféricos que orbitam a placa Toaster. Mas também não vou só jogar o assunto no ar e deixar um mar de dúvidas, escolhi para esta matéria dois temas essenciais e que poucos usuários do Toaster tem conhecimento da facilidade de usar.

FONTES DE LETRAS

Até a versão 2.0, o Toaster não permitia a acentuação pelo padrão tradicional do Amiga. Imagino que qualquer usuário de Amiga sabe que se pode acentuar no micro usando a tecla ALT seguida de: F (agudo); G (crase); H (circunflexo); J (til) e K (trema), além de ALT + C para o cedilha. É um processo excelente e que por ser padronizado facilita muito a nossa vida com um idioma cheio de acentos.

Não sei porque a New Tek só decidiu colocar este padrão no Toaster a partir da versão 4000 e conseqüentemente na versão 3.0. O fato é que finalmente a opção está disponível e os usuários de Toaster podem parar de sofrer com as fontes acentuadas que

andaram atormentando muita gente no Brasil.

Nada contra o excelente trabalho de alguns profissionais que se dispuseram a criar estas fontes. No entanto como cada um decidiu a disposição das teclas de forma diferente sempre foi difícil trabalhar com o CG quando se tinha que acentuar algo, além do mais as fontes sempre foram poucas e caras o que estimulava a pirataria das mesmas e conseqüentemente desestimulava quem as fazia. Quem chegou a comprar estas fontes pode até continuar a utilizá-las, só que os que têm um Toaster 4000 ou o 3.0 em um Amiga 2000 com ROM igual ou superior a 2.0, está finalmente livre do fantasma da acentuação.

Nas fontes que acompanham os novos pacotes de Toaster, ainda não se encontram muitos acentos, mas eles estão lá em alguns bancos e pode ter certeza que irá encontrá-los nos pacotes de fontes vindos do exterior, mas só quando levarem o título **INTERNATIONAL FONTS** (Fontes Internacionais).

Acontece que a partir da ROM 2.0, o sistema operacional do Amiga passa a reconhecer as fontes padrão CG (Computer Graphics) que normalmente têm acentos. Acontece também, que as novas versões de Toaster aceitam as fontes CG e as fontes CG quase sempre são internacionais, então

SÓ A AMITEC FAZ:

- ▼ Manutenção de toda a linha AMIGA e seus periféricos
- ▼ Adaptação de drivers de 5 1/4" e 3 1/2" de PC para o AMIGA
- ▼ Transcodificação de A520, A600 e A1200
- ▼ Chave de seleção de drivers (permite dar "Boot" pelo driver de 5 1/4")
- ▼ Controle de Fade para o Mini-Gen
- ▼ Digitalizador de som estéreo
- ▼ Digitalizador de imagem compatível com o Digi-View
- ▼ Interface Midi com 1 IN, 1 THRU e 3 OUT
- ▼ Instalação de disco rígido no interior do A500
- ▼ Separador de cores Color Splitter para o Digi-View
- ▼ Monitorização de TVs (RGB e/ ou vídeo composto)
- ▼ Confecção de cabos em geral (sob consulta)

SOLICITE NOSSO CATÁLOGO

Tel.: (021) 220-1803

Fax: (021) 220-5650

Designe Návia Maria

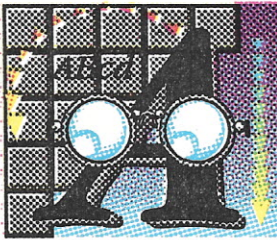

VÍDEO TOASTER

APROVEITANDO OS RECURSOS
DO SEU VIDEO TOASTER

temos um novo banco respeitável de fontes, pois fontes CG são figurinha fácil em programas como Professional Page e Page Stream e proliferam nos EUA a um custo bastante baixo.

Se preferir criar as suas próprias fontes CG, basta usar o excelente programa Type Smith, que custa apenas US\$ 100 nos EUA (mais barato que um pacote de fontes) e permite fazer fontes a partir de desenhos em gráfico vetorial. Não pense, porém, que fazer fontes é um trabalho fácil, é preciso alguma disposição, paciência e uma dose de arte para se conseguir um bom resultado.

Os mais ricos filões de fontes não estão nos micros AMIGA e sim nos PC's e Mac's e aqui vai a dica que prometi lá em cima. Basta trazer para seu amigo pacotes de fontes padrão ADOBE POSTSCRIPT que elas podem ser convertidas para o formato CG. O Type Smith pode fazer esta conversão, mas existem vários outros programinhas só para fazer isto, sendo que considero muito prático o FONT MANAGER, que vem junto com o PROFESSIONAL PAGE.

Depois de convertidas para CG, as fontes ainda tem que passar pelo programa INTELLIFONT (diretório System do seu Workbench 3.0) para serem reconhecidas pelo sistema operacional do Amiga e consequentemente pelo Vídeo Toaster.

Após as devidas conversões é só entrar no Toaster CG e ler as fontes pelo nome, escolhendo apenas os que têm a extensão ".font", já que cada nome de fonte tem cinco arquivos diferentes para o formato CG.

Parece complicado, mas o processo todo não leva mais que alguns minutos e as fontes ADOBE existem em abundância e não custam caro. Se acha muito complicado e não está a fim de montar seu próprio patrimônio de fontes preferindo comprá-las prontas, fique a vontade, pois o preço agora certamente irá cair bastante, lembre-se porém de exigir o padrão de acentuação do Amiga.

CRIANDO SEU PRÓPRIO BANCO DE EFEITOS

Se andou pesquisando lá no SETUP do seu Toaster deve ter topado com uma opção LOAD/SAVE PROJECT e se foi curioso o suficiente já sabe que pode optar por vários

Bancos de Efeitos diferentes. Este efeitos até podem ser modificados e configurados manualmente, mas não aconselho ninguém a tentar fazê-lo sem ler e entender totalmente o manual do Toaster ou ... ou usar um dos inúmeros programas que já existem só para fazer esta atividade. Considero ótimos o TOASTER TOOL KIT e o TOASTER VISION, que além de permitir a personalização dos bancos de efeitos de forma fácil e agradável ainda permitem "coisinhas" como: Compactar o conteúdo do FRAMESTORE; CRIAR seus próprios efeitos a partir de animações geradas pelo DeLuxePaint, Brilliance, Adorage ou o próprio Light Wave.

Como se não fosse suficiente, estes programas ainda permitem que se crie SCRIPTS com os efeitos do SWITCHER, de forma a seqüenciar alguns efeitos. Nesta categoria situa-se também o TREXX (que considero excelente). Ao desenvolver esta atividade, os programas nada mais fazem do que criar rotinas em AREXX, a grande vantagem é que as rotinas são criadas a partir de uma interface gráfica com a aparência do próprio SWITCHER do Vídeo Toaster e não exige nenhum conhecimento de programação.

Antes de correr para procurar estes programas um aviso importante. Todas as versões destes programas foram projetadas para trabalhar com o Toaster 2.0 ou inferior e a maioria das suas opções não funciona com as versões novas do Toaster, portanto é bom pôr um freio na pressa e checar a compatibilidade das versões antes de gastar suas *verdinhas*.

Certamente, neste momento em que você está lendo esta matéria, já estarão disponíveis versões dos programas citados, para o Toaster 4000 e 3.0. Como no momento da confecção desta, ainda não existiam tais versões, fico devendo uma análise mais apurada destes programas.

FINALIZANDO

Criar fontes ou efeitos, ou montar seus próprios periféricos não é para qual-

quer um e espero que não entendam estas palavras de forma pejorativa, acontece que alguns sabem desenhar e outros não, alguns adoram mexer com ferro de soldar e circuitos elétricos e outros não. Portanto, se não se julga capaz de partir para a criação sempre irá restar o produto comercial dos que tem mais facilidade para isto.

Ao encarar a produção de fontes, efeitos e periféricos no mercado nacional defrontamo-nos com duas necessidades: a dos usuários, que querem bons produtos a um custo razoável e a dos produtores que precisam ganhar alguma coisa com seu trabalho, para poderem continuar produzindo.

Fica então meu apelo para o bom senso de ambos os lados, o produtor não pode explorar o usuário, cobrando muito caro por seu trabalho e se o fizer, caberá ao último boicotar quem não oferecer bons produtos a custo decente.

Já o usuário tem por obrigação **JAMAIS** incentivar a pirataria, seja de produtos nacionais ou não. Independente do seu custo, nenhum produto pirateado dará bons resultados para quem o usa e gostaria de lembrar que aquela cópia que você dá inocentemente (ou nem tanto) ao seu amigo na verdade estará eliminando uma venda. As tradicionais *vaquinhas* também achincaham o mercado e se isso for feito com produto nacional, não haverá, tão cedo, bons produtos disponíveis.

Como lido diariamente com produtores e usuários (pertencem inclusive às duas categorias) estou cansado de ouvir a mesma queixa de ambos:

Do produtor:

- cobro caro porque o usuário pirateia!

Do usuário:

- pirateio porque o produto é caro!

Qualquer pessoa inteligente sabe que é fácil quebrar este círculo vicioso, basta que os dois lados recuem um pouquinho e usem a própria consciência, todos temos a ganhar com isso, principalmente o mercado do nosso micro, que se for aumentado passará a oferecer sempre mais e melhores opções. □



VENHA FAZER
SEU UPGRADE!

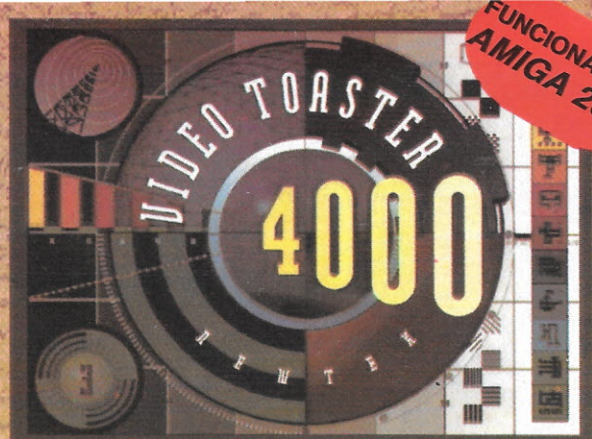

**ESTAÇÕES GRÁFICAS DE ÚLTIMA GERAÇÃO PARA
COMPUTAÇÃO GRÁFICA E/OU DESKTOP VIDEO.
PROFISSIONALIZE SEUS TRABALHOS COM UM AMIGA!
TEMOS TODO TIPO DE EQUIPAMENTOS
PROFISSIONAIS PARA VOCÊ MONTAR, OU
REVOLUCIONAR SUA PRODUTORA.**



CONTATE-NOS E TIRE SUAS DÚVIDAS.

TELEFAX (021) 255-6880

Ocelot Systems Informática Ltda • Rua Santa Clara, 50/914 • Copacabana • Rio de Janeiro • RJ • CEP.:22041-010

AMIGA TROUBLESHOOTER

Vale a pena gastar CR\$1500,00 para localizar e solucionar o seu problema?

O AMIGA TROUBLESHOOTER é um guia simples e fácil de usar para diagnosticar componentes defeituosos em todos os computadores Amiga 500 e 2000.

O AMIGA TROUBLESHOOTER foi elaborado para orientar você através da lógica levando-o diretamente à fonte de seu problema em segundos. Mais de 90% dos problemas com o Amiga são rapidamente solucionados com uma simples substituição de circuitos integrados danificados. Tanto o técnico quanto usuários podem seguir este simples guia, sem necessidade de uso de outras ferramentas.

Os defeitos mais comuns nas categorias seguintes estão listados: problemas de inicialização, teclado, porta do mouse, porta do joystick, vídeo, porta serial, porta paralela, disk drive e problemas de áudio.

Com este guia você poderá conhecer melhor a sua máquina além de poder localizar todos os problemas que podem apresentar o seu Amiga.

Mais um produto:

OCELOT SYSTEMS INFORMÁTICA LTDA

Rua Santa Clara, 50 sala 914
Copacabana

Rio de Janeiro, RJ
CEP.:22.041-010

TELEFAX:021-255-6880



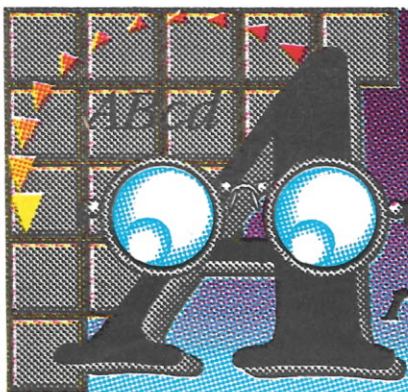

Artigo

GURU MEDITATION

SEU AMIGA TRAVOU, E AGORA?

Essa não, outra vez... Se você é programador e já tentou fazer alguma experiência no Amiga em C, assembler, ou mesmo em AMOS, é quase certeza de que já viu esse distinto senhor, um tanto quanto chato, aparecer para você com suas mensagens indecifráveis.

**Paulo Fernando
Larini**

Não precisamos ir tão longe, muitas vezes, sem mais sem menos (o que é raro ocorrer) está lá ele de novo...

Você pára para pensar e imagina: "Qual será a linguagem deste meu GURU? Hebraico, Aramaico?". Não, não tem nada a ver com elas, e nem com nenhuma outra que conheçamos. Na verdade aqueles números que aparecem querem dizer muita coisa, e pode ajudar a você programador a sanar o seu erro.

QUANDO O AMIGA "SAI DO AR"

Quando possível, o sistema do Amiga trava o REBOOT, e exibe um *request* no vídeo.

FIGURA 1



FIGURA 2



Isso geralmente acontece quando estamos trabalhando com o sistema operacional com janelas. Quando for encontrado algum erro num jogo, por exemplo, dificilmente o *request* irá aparecer. Este *request* se parece com a figura 1.

Se você estiver no Workbench, poderá salvar todos os arquivos em que porventura estiver trabalhando. Tente fazer isso o mais rápido possível, pois uma vez no sistema de alerta, o micro pode resetar a qualquer momento. Após isso escolha CANCEL para que o micro possa resetar e exibir a mensagem do GURU.

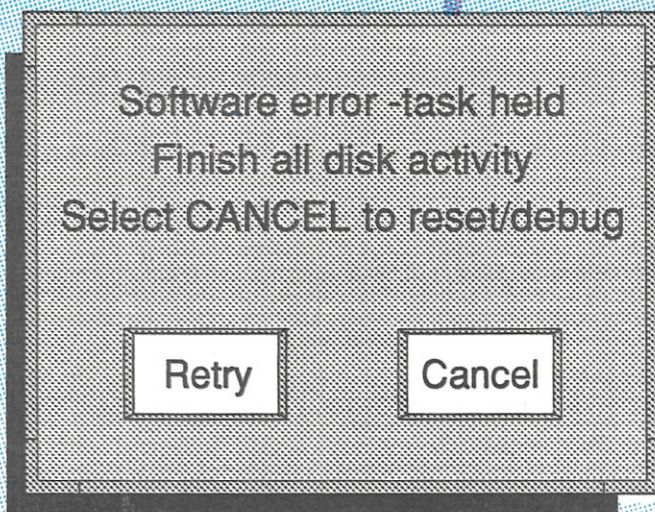
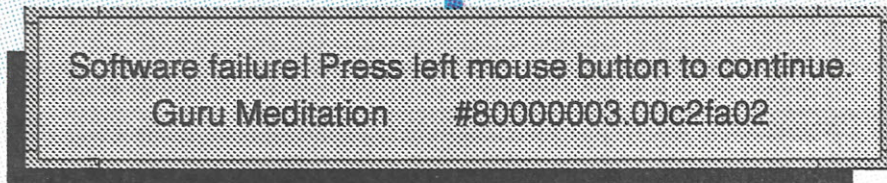
O SIGNIFICADO DOS NÚMEROS

Quando o Amiga entrar realmente em crash, o led do POWER irá piscar alguns segundos, e logo após, o micro exibirá um alerta como o da figura 2.

Existem dois tipos de erros que geralmente ocorrem:

- Erro no processamento de alguma instrução do microprocessador.
- Erro no próprio sistema do Amiga.



GURU MEDITATION

SEU AMIGA TRAVOU, E AGORA?

ERROS DO PROCESSADOR

A mensagem exibida será algo como:

Guru Meditation #000000x.yyyyyyyy

- x pode ser alguns desses valores:

- 2 Erro no Bus
- erro no Hardware
- 3 Erro de endereço
- Endereço ímpar foi usado para armazenar uma Word ou uma Long word
- 4 Illegal Instruction
- 5 Divisão por zero
- 6 Instrução CHK
- 7 Instrução TRAPV
- 8 Violação de sistema
- 9 Trace
- A Emulação de código 1010. Instrução com valor entre A000-AFFF.
- B Emulação de código 1111. Instrução com valor entre F000-FFFF.

yyyyyyy é o endereço que ocorreu o erro, (talvez você já tenha percebido isso). Normalmente é um endereço dentro do seu próprio programa.

Por exemplo, supomos o seguinte GURU: #0000005.00078090. O significado da mensagem é: o processador tentou dividir um número por zero. Assim, fica muito mais fácil descobrir o que aconteceu de errado.

ERROS NO SISTEMA

A mensagem exibida neste caso será neste formato:

Guru Meditation #abbbcccddddddddd

O código 'aa' indica se o erro ocorrido foi fatal ou se foi *Recoverable*. Se o erro for fatal 'aa' começará com 8, caso contrário, 0. Na versão 2.0 e nas mais novas, o *Recoverable* não provoca um reset da máquina, ele apenas mostra uma mensagem de alerta.

O segundo 'a' diz em qual biblioteca do sistema foi encontrado o erro. 0 diz que não houve erro deste tipo.

- BIBLIOTECAS:

- 01 Exec Library
- 02 Graphics Library
- 03 Layers Library
- 04 Intuition Library

- 05 Math Library
- 06 CList Library
- 07 AmigaDOS Library
- 08 RAM Handler Library
- 09 Icons Library

- DEVICES:

- 10 Audio Device
- 11 Console Device
- 12 GamePort Device
- 13 Keyboard Device
- 14 Trackdisk Device
- 15 Timer Device

- RESOURCES:

- 20 CIA Resource
- 21 Disk Resource
- 22 Misc Resource

- OUTRAS:

- 30 BootStrap
- 31 Workbench
- 32 Disk Copy

Exemplos:

- 02: Erro não fatal na *graphics.library*
- 82: Erro fatal na *graphics.library*



Promoção do Mês de Dezembro :

Gravação de cada Disco, já com o Disquete Incluso: CR\$ 380,00
Sem Disk Incluso: CR\$ 150,00

Tudo p/ a linha **AMIGA** FONE: (011)570-1478
RUA PEDRO DE TOLEDO, 967 - CASA 2 - VILA MARIANA - SÃO PAULO / SP - CEP 04039

- J0431 - A-TRAIN (2)
- J0442 - ASSASSIN (2)
- J0439 - B-17 FLYING FORTNESS (3)
- J0349 - BODY BLOW (4)
- J0427 - CAESAR (1)
- J0375 - CHAOS ENGINE (2)
- J0436 - CHUCK ROCK II (2)
- J0356 - DARK SEED (7)
- J0353 - DESERT STRIKE (3)
- J0446 - F-17 CHALLENGE (2)
- J0024 - FLASH BACK (4)
- J0451 - GLOBAL GLADIATORS (2)
- J0434 - GOAL ! (2)
- J0425 - GUNSHIP 2000 (4)
- J0330 - GOBLIINS II (3)
- J0455 - HOOK (4)
- J0338 - INDIANA JONES THE FATE OF ATLANTIS (11)
- J0421 - JAGUAR XJ220 (2)
- J0389 - LEMMINGS II - THE TRIBES (3)
- J0369 - LION HEART (4)
- J0452 - NICK FALDOS GOLF CHAMPIONSHIP (2)

- J0454 - NO SECOUND PRIZE (1)
- J0383 - ROAD RASH (2)
- J0378 - ROBOCOP 3D (3)
- J0379 - SHADOW OF THE BEAST III (3)
- J0365 - SLEEP WALKER (3)
- J0135 - STREET FIGHTER II (4)
- J0370 - SUPER FROG (4)
- J0444 - THE LOST VIKINGS (2)
- J0430 - WALKER (3)
- A0037 - CALIGARI II (3)
- A0067 - DELUXE MUSIC CONSTRUCTION SET (1)
- A0016 - DELUXE PAINT 3.0 (1)
- A0033 - DELUXE VIDEO 3 (3)
- A0054 - DIGI PAINT 3.0 (1)
- A0068 - DISK MASTER 3.0 (1)
- A0042 - FINAL COPY II (4)
- A0004 - IMAGINE 2.0 (3)
- A0074 - MACHINTOSH EMULATOR (2)
- A0050 - MEDIA SHOW (3)
- A0009 - PC TASK (2)
- A0012 - REAL 3-D 1.4 PRO (3)

TRABALHAMOS TAMBÉM COM A LINHA PC

ENVIE UM DISQUETE SOLICITANDO NOSSO CATÁLOGO ELETRÔNICO COMPLETO

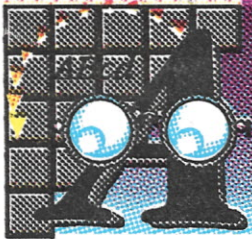

GURU

MEDITAÇÃO

SEU AMIGA TRAVOU, E AGORA?

80: Erro fatal (0 indica erro de processamento como vimos anteriormente).

'bb' indica qual foi a causa do problema que gerou a mensagem de GURU. Logo abaixo temos uma lista de todos os valores que são usados:

- 01 Sem memória
- 02 Impossibilitado de criar uma biblioteca
- 03 Impossibilitado de abrir uma biblioteca
- 04 Impossibilitado de abrir um device
- 05 Impossibilitado de abrir um Resource

06 Erro de E/S (entrada/saída)
07 Sem sinal

'cccc' especifica algumas informações adicionais, que estão descritas na tabela 1. Finalmente, (dddd dd) pode ser:

1. Endereço de onde ocorreu o erro.
2. Se o erro ocorreu por alocação de desalocação, devolve o endereço do bloco.
3. Se apesar de tudo o erro não foi previsto, o GURU exhibe o número 48454C50. Depois você verifica o que isso quer dizer, substituindo os bytes pelo seu correspondente em ASCII.

E é isso, 90% destes erros não ocorrem quase nunca. Os erros mais comuns são os:

- Erro de endereço (*Address error*). O programa tenta por uma word ou uma long numa memória ímpar.
- Divisão por zero.
- Instrução ilegal.

Depois de ter lido este artigo, você com certeza vai dar sempre uma olhadinha na mensagem do nosso sábio GURU. □

Paulo Fernando Larini

estuda Processamento de Dados na Universidade Estadual de Maringá - PR.

TABELA 1

- Exec Library:

| | |
|----------|---|
| 01000000 | |
| 81000001 | Algun vetor do 68000 deu erro |
| 81000002 | "Checksum" na Execbase. Ponteiro para a exec.library não aponta para o devido lugar |
| 81000003 | Erro de somatória (=checksum) em uma biblioteca |
| 81000004 | Sem memória para receber a biblioteca |
| 81000005 | Erro numa parte da memória |
| 81000006 | Sem memória para interrupções |
| 81000007 | Erro na função InitStruct() |
| 81000008 | Valor ilegal para um "semaphore" |
| 81000009 | Tentou desalocar uma memória já desalocada |
| 8100000A | Exception do 68000 ilegal |

- Graphics Library:

| | |
|----------|--|
| 02000000 | |
| 82010000 | Sem memória para gráficos |
| 82010006 | Frame muito longo, sem memória para armazenar |
| 82010007 | Frame muito curto |
| 02010009 | Sem memória para TmpRas' (TmpRas é uma variável usada na impressão de textos via graphics.library) |
| 8201000A | Sem memória para a função BkBitMap() |
| 8201000B | Sem memória para tratamento com regiões |
| 82010030 | Sem memória para criar outra screen |
| 82011234 | Emergência, memória não avaliada |

- Layers Library:

| | |
|----------|-------------------------|
| 03000000 | |
| 83010000 | Sem memória para Layers |

- Intuition Library:

| | |
|----------|---|
| 04000000 | |
| 84000001 | Gadget escolhido não existe |
| 04000001 | Erro na forma de um GadgetTye |
| 84010002 | Sem memória para criar uma porta de dados |
| 04010003 | Sem memória na hora de alocar |
| 04010004 | Sub alocação, sem memória |
| 84010005 | Alocação plana, sem memória |

| | |
|----------|---|
| 84000006 | Box top |
| 84010007 | Open screen, sem memória |
| 84010008 | Open screen, sem memória para alocar raster |
| 84000009 | Open sys screen, tipo desconhecido |
| 8401000A | Sem memória para incluir gadgets |
| 8401000B | Open Window, sem memória |
| 8400000C | Erro de status na chamada da intuition.library |
| 8400000D | Mensagem estranha recebida pelo IDCMP (coletor de mensagens do amiga: mouse, diskchange, teclado ...) |
| 8400000E | Algun erro estranho |
| 8400000F | Impossibilitado de abrir Console Device |

- Amiga DOS Library:

| | |
|----------|------------------------------------|
| 07000000 | |
| 07010001 | Sem memória na execução do startup |
| 07000002 | Não encontrado uma 'EndTask' |
| 07000003 | Erro no Qpkt : |
| 07000004 | Mensagem recebida sem explicação |
| 07000005 | Liberação de algum vetor falhou |
| 07000006 | Bloco de disco com erro |
| 07000007 | Bitmap com erro |
| 07000008 | Key já livre. |
| 07000009 | Checksum com erro |
| 0700000A | Erro de disco |
| 0700000B | Key fora de parâmetro |
| 0700000C | Overlay estranho |

- RAM Library:

| | |
|----------|--|
| 08000000 | |
| 08000001 | Sem overlays nos 'seglists' de memória |

- Trackdisk Device:

| | |
|----------|-------------------------|
| 14000000 | |
| 14000001 | Erro de ajuste |
| 14000002 | Erro no tempo de espera |

- Timer Device:

| | |
|----------|-------------------------------------|
| 15000000 | |
| 15000001 | Request estranho |
| 15000002 | A fonte do amiga na fornece 'ticks' |



TAKERU[®]

S O F T W A R E

SE VOCÊ JÁ TENTOU O RESTO LIGUE AGORA PARA OS MELHORES

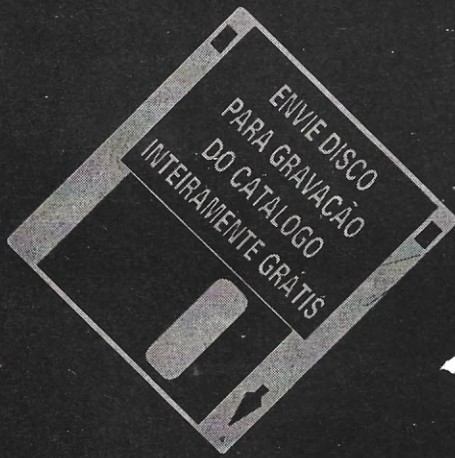

- TEMOS TODOS OS JOGOS, DEMOS, UTILITÁRIOS E APLICATIVOS DISPONÍVEIS NO MERCADO.
- PERIFÉRICOS E SUPRIMENTOS COM GARANTIA E RAPIDEZ.
- ASSISTÊNCIA TÉCNICA EM OFICINAS ESPECIALIZADAS. (ORÇAMENTO SEM COMPROMISSO)
- REMETEMOS PARA TODO TERRITÓRIO BRASILEIRO.

JOGOS

UTILITÁRIOS

MANUAIS

AEGIS VIDEO TITLER
 AMOS THE CREATOR
 BROADCASTER TITLER II
 CINEMORPH
 DELUXE MUSIC CONS. SET
 DELUXE PAINT IV
 DIGIPAIN III
 ELAN PERFORMER V.2.0
 FUSION PAINT
 IMAGINE (INTRO/TUTORIAL)
 INFO FILE
 KIND WORKS
 MAXIPLAN PLUS
 PELICAN PRESS
 PROFESSIONAL PAGE 2.0/3.0
 PROWRITE 3.2
 REAL 3D
 SCULPT ANIMATE 3D
 TURBO SILVER
 VIDEO SCAPE 3D
 WORKBENCH

IDIOMA

PORTUGUÊS
 INGLÊS
 INGLÊS
 INGLÊS
 INGLÊS
 PORTUGUÊS
 PORTUGUÊS
 PORTUGUÊS
 INGLÊS
 PORTUGUÊS
 INGLÊS
 INGLÊS
 INGLÊS
 INGLÊS
 INGLÊS
 INGLÊS
 PORTUGUÊS
 PORTUGUÊS
 INGLÊS
 PORTUGUÊS

DEMOS

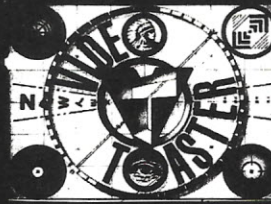

PARA EFETUAR O SEU PEDIDO ENVIE NOME, ENDEREÇO E INFORMAÇÕES PERTINENTES AO SEU EQUIPAMENTO, BEM COMO UM TELEFONE PARA EVENTUAIS CONTATOS. O PAGAMENTO PODERÁ SER EFETUADO ATRAVÉS DE DEPÓSITO EM CONTA CORRENTE EM NOME DE: TAKERU SOFTWARE INFORMÁTICA LTDA. BCO. BRADESCO S/A - AG.0212-7 - C/C.061961-2 OU MEDIANTE ENVIO DE CHEQUE NOMINAL À MESMA.



TAKERU SOFTWARE INFORMÁTICA LTDA.
 RUA SETE DE SETEMBRO 92 SALA 1202
 CENTRO - RIO DE JANEIRO - RJ
 TELS.(021) 231-2335 - (021)231-0311

MSX PC AMIGA

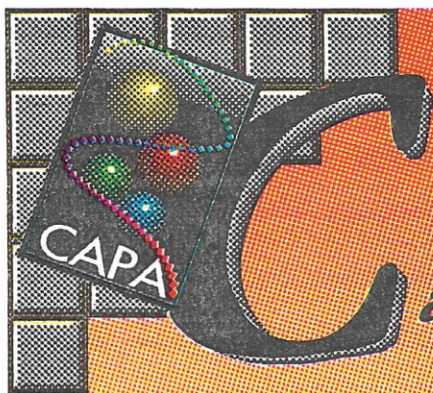

CD-ROM

ADAPTE UM AO SEU AMIGA

JÁ NÃO É DE HOJE QUE A MULTIMÍDIA TORNOU-SE UMA REALIDADE AO ALCANCE DA MAIORIA DOS USUÁRIOS DE MICRO-COMPUTADORES, E COMO JÁ FOI DITO, OS USUÁRIOS DO AMIGA NÃO ESTÃO FORA DESSA LISTA. MAS PARA QUE ISSO SE TORNE UMA REALIDADE INCONTESTÁVEL, FAZ-SE NECESSÁRIA A PRESENÇA DE UM EQUIPAMENTO MUITO IMPORTANTE: O DRIVE DE CD-ROM.

**Gilberto Prujansky
Domingues**

Na última edição levei até vocês a polêmica estorinha da multimídia, na qual cheguei a fazer desabafo sobre a injusta posição em que o Amiga fica neste mercado, mas o que ficou óbvio, foi a ausência de drives de CD-ROM em qualquer ambiente multimídia, e o que ficou realmente faltando foi como se utilizar de um drive desses com o Amiga que temos em mãos. Esta foi a pergunta que todos se fizeram, como acoplar uma belezinha dessas no meu micro, como funciona, o que eu preciso e etc. Vamos portanto, tentar dirimir todas estas dúvidas e dar soluções das mais *Brasileiras* possíveis!

COMO FUNCIONA

Simplificadamente, o CD-ROM drive lê CDs iguazinhos aos de música, que você com certeza conhece. Portanto se colarmos um CD de música ao lado de um CD de informações, obviamente sem nenhum rótulo, ninguém saberá diferenciá-los, a não ser o seu CD-ROM drive. As informações gravadas num CD de música e num CD de informações são totalmente diferentes, porém são gravadas através do mesmo método, e é por isso que um CD-ROM também pode tocar música, e por consequência, todo CD-ROM drive que se preze tem um jacket para fones de ouvido na sua parte frontal! Colocar um CD de música num CD-ROM, fará com que o aparelho toque normalmente as músicas, dependendo do software que estiver usando, é claro! Já o contrário obviamente não ocorre, tendo em vista que o CD player que tens em tua casa só possui a finalidade de transformar as informações do CD em som! Se colocar um CD de informações num CD player normal, o máximo que vai acontecer é ele mostrar, em forma de tempo (por exemplo: 65:30 min.), o quanto de informação tem gravado ali, e nenhum som será emitido.

Cada CD de informação, como o próprio nome já diz (ROM-Read Only

Memory, que quer dizer Memória Apenas de Leitura), só pode ser lido e não gravado, é como se o CD estivesse permanentemente protegido, e nada mais poderá ser gravado ali, mesmo que ainda esteja sobrando vários MegaBytes livres no CD! O sistema, no caso o Workbench, vai ver o drive de CD-ROM como se fosse mais um device, do tipo do HD, que como tal tem de ser feito um mountlist. E para isso algumas poucas empresas já colocaram no mercado alguns softwares para facilitar esse mountlist, veremos isso mais adiante. Portanto não há nada de complicado no funcionamento de um CD-ROM, funciona basicamente como um HardDrive, só que removível, a qualquer momento pode-se reír 650Mb de informação e trocá-los por outros 650 Mb totalmente diferentes!

Mas se o CD-ROM não grava, como as informações estão ali, prontas para serem lidas? Bem isso já é um processo bem diferente de gravação do que estamos habituados em computadores, pois não é nada magnético, é apenas físico! Para se confeccionar um CD basta apenas ter um HD, de preferência bem grande para não desperdiçar espaço no CD, colocar todas essas informações que quer ter num CD-ROM neste HD e depois levá-lo a empresa que faz o serviço de gravação, como a MultiService ou a SONY, que eles se encarregarão de passar as informações do HD para os CDs, que vão ser gravados fisicamente numa liga de alumínio e depois revestidos com uma resina especial, o que vai garantir a durabilidade do CD!

O QUE É PRECISO?

Quase todos os CD-ROM drives são controlados pelo padrão SCSI, o que torna bastante fácil a adaptação de um deles no Amiga. O único modelo que sofre neste aspecto é o A-600, que até agora não se tem notícia de controladoras SCSI para este modelo, e sinceramente, dificilmente aparecerá. No entanto,

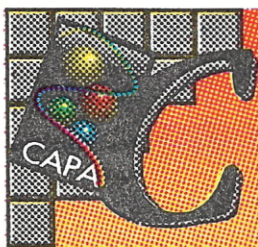

CD-ROM

ADAPTE UM AO SEU AMIGA

os mais novos Amigas, o 1200 e o 4000, têm como padrão de controladora do tipo IDE, mas já foram lançadas placas que utilizam o padrão SCSI para ambos. No caso do 4000, foi lançado recentemente a placa 4091 da Commodore que além de SCSI-2, tem uma taxa de transferência de até 10MB por segundo!!! E no caso do 1200, que tem apenas um slot no trapdoor, foram lançadas placas no estilo *combo* que além de controladoras tipo SCSI, podem também ser aceleradoras, expansões e relógios reais ao mesmo tempo, para não desperdiçar este único slot! Dentre elas pode-se citar como uma das melhores, a GVP SCSI-RAM board e a CSA Twelve-Gauge!! Para os demais micros, como o 2000 e o 500 todos já sabem quais são as melhores placas e muitos já devem ter as suas, mas no caso do Amiga 500 aconselho a compra do A-570, que além de oferecer tudo o que um CD-ROM tem para oferecer ainda vai ter total compatibilidade com o CDTV, sem precisar de software adicional. E o pessoal do 3000 então nem se fala, já vem com uma controladora SCSI de fábrica, é só conectar!

É só conectar?!?! Bem, como eu já disse acima, não basta apenas conectar, tem que ter o software! E como já disse também várias empresas têm softwares controladores de CD-ROMs, mas são todos parecidos, só tem a função de fazer o mountlist apropriado, e dentre todos os softwares o que está mais avançado é o da XETEC INC., que no final do artigo dou o endereço para que os interessados possam solicitar sua cópia, no entanto vou logo avisando que deve estar em torno dos US\$50, fora as taxas e remessa! Apesar de nós aqui do Brasil estarmos todos acostumados a ver softwares baratinhos, todos sabem que é tudo pirata, e além dos caras terem trabalhado bastante para produzir tal software, para os padrões estrangeiros o preço até que está bastante

razoável, portanto pare de fazer esse *biquinho*, tá!

MAS E O DRIVE EM SI?

O drive em si não tem muito mistério, qualquer CD-ROM drive que seja controlado pelo padrão SCSI servirá. Quando for comprar um pergunte se é SCSI se lê padrão ISO 9660, que é o padrão de gravação quase unânime, e pronto, o resto que vier é lucro! Digo isso porque há alguns outros sistemas de gravação e cada drive tem uma velocidade de acesso e leitura, e etc. Portanto saiba que ao ver as diferenças de preço, não se preocupe, procure comprar um que seja de uma marca conhecida, Sony, NEC, Panasonic, Pioneer, mas saiba que vai estar pagando pelo o que está levando. Nesse caso dos CD-ROM drives, quanto mais caro, melhor!

PRÓS E CONTRAS

O CD-ROM veio satisfazer um grande número de pessoas que precisava ter muita informação a mão, como telas, clipart, programas shareware, enciclopédias e todo e qualquer tipo de informação. Mas infelizmente não veio satisfazer aos que precisam de rápido acesso a todas essas informações, pois os CD-ROMs, inicialmente têm uma taxa de transferência de 150K por segundo, isso mesmo, apenas 150K! Isso acontece porque os CD-ROMs são baseados nos CD players que não precisavam de velocidade para reproduzir as músicas! No entanto, empresas como Pioneer, NEC e Sony já desenvolveram drives com maior velocidade de acesso, mas que ainda raramente passam dos 600-800Kb por segundo. Também tem de se levar em conta que os CD's de informação precisam de muito mais precisão,

pois se um CD player ler um bitzinho errado dentre os 150K que compõem um segundo de música, não faria a menor diferença, pois seria necessário um ouvido sobre-humano para se perceber, enquanto se o CD-ROM perder um bit de um programa, podem ocorrer as mais inesperadas consequências.

E ainda, apesar do CD não poder ser gravado diretamente pelo usuário, o seu preço de custo faz com que ele seja um vencedor no mercado. Sem contar que com a dificuldade quase total de pirateação, as softhouses, quase em sua totalidade, preferem fazer programas para esse tipo de mídia.

Já existem, no entanto, alguns devices de gravação de discos ópticos, que podem ser lidos num CD-ROM drive normalmente, é praticamente um CD mesmo. Os feixes de Laser que refletem num CD normal, refletem da mesma maneira num disco óptico, que custa em média US\$5! No entanto, estes devices custam em torno de US\$4000!!! Apesar do preço, e dependendo das suas intenções de trabalho, é um caso a se pensar... Pro pessoal de Toaster, ou mesmo quem queira trabalhar com computação gráfica, um aparelho que pode gravar 650Mb num disco que custa US\$5, vale muito a pena!

Para aqueles que se interessaram, aí está o endereço da Xetec:

XETEC, Inc.
2804 Arnold Rd.
Salina, KS 67401
Tel.: (913) 827-0685

Gilberto Prujanski Domingues
é Diretor da Ocelot Systems Informática Ltda.

MICROESPAÇO

commodore

AMIGA™

TUDO PARA A LINHA AMIGA 1200 - CONSULTE-NOS!!!



(011) 270-7833



(011) 279-7017

- HARD-DISK
- GENLOK
- PLACA ACELERADORA
- EXPANSÃO DE MEMÓRIAS
- SOFTWARE

Av. Lacerda Franco, 172 - Cambuci - São Paulo - SP - Cep 01536-000

O QUE A CPU TEM EM COMUM COM AS MELHORES REVISTAS TÉCNICAS DA EUROPA ?

O DISKETE DE PROGRAMAS !



É isso mesmo, agora a sua revista traz a opção de adquirir um sensacional disquete com o melhor dos disquetes que são distribuídos lá no primeiro mundo. A força do seu **AMIGA** vai crescer com os melhores programas PD (Domínio Público) e "demos" fantásticos. Mas não é só isso, além de selecionar os melhores programas, estes terão seus manuais traduzidos para o português (mantendo os originais em inglês para os que dominam o idioma). Os disquetes ainda irão conter textos inéditos dos melhores colaboradores de CPU e cursos interativos para você poder explorar o melhor de seu **AMIGA**.

Só que você leitor merece ainda mais e irá encontrar material totalmente desenvolvido no Brasil, provando que a linha **AMIGA** conta com uma grande força de desenvolvimento nacional.

É pedir e conferir, veja a seguir o que você irá encontrar no número 1 do seu "BD", abreviatura para "The Best of the Disks", que traduzido quer dizer: o melhor dos disketes.

VIRUS CHECKER 6.30



A mais recente versão do melhor Caça-Virus para a linha **AMIGA**.
Checa inclusive arquivos compactados.

NÃO LIGUE SEU MICRO SEM ELE !

PARNET (PARAllel NETwork)



Software e hardware (apenas um cabo fácil de fazer) que permite a conexão direta de dois micros **AMIGA** (de qualquer modelo), de forma que ambos possam compartilhar arquivos e periféricos.

Perfeito para usar aquele A500, injustamente abandonado, junto com seu novíssimo A4000. Um micro sem HD poderá acessar o HD de outro. Usa apenas a porta paralela do micro. Documentação completa em português, incluindo esquema para montagem do cabo.

BD_GLOSSÁRIO

Tudo que você queria!
Glossário de termos para conhecer seu micro. Com opções para entrada de novos termos. Pesquisa por texto ou por verbete.
100 % desenvolvido no Brasil.
Autor: Divino C. R. Leitão.

GAMÃO

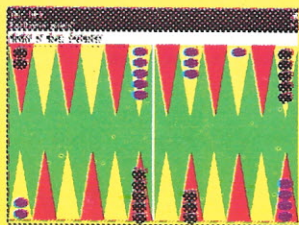

Um dos mais nobres jogos de tabuleiro.
Mistura sorte e estratégia.
Acompanha texto ensinando a jogar.

WB GAMES

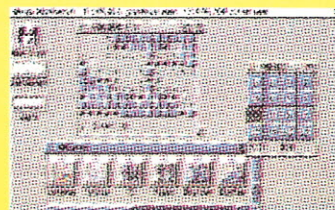

Games no Workbench. Mines Wiper; Othelo; Bolder Dash e outros excelentes joguinhos iguais aos encontrados em Windows, direto no WorkBench do seu **AMIGA**.
Ajuda a passar o tempo enquanto espera o computador fazer alguma atividade.

**E MUITO MAIS...
VEJA NA PÁGINA
AO LADO!**

MANDAMENTO DO USUÁRIO INTELIGENTE: NÃO FAÇA COPIAS ...

... deste disco para seus amigos, ensine-os que adquirindo legalmente e prestigiando o desenvolvimento de novos produtos o seu equipamento irá ser beneficiado com novos e melhores lançamentos. A maioria dos programas aqui contidos é de domínio público e portanto podem ser copiados gratuitamente, mas a seleção dos programas, tradução dos manuais e preparação deste disco tem um custo bastante alto. quanto mais discos forem vendidos menor será o custo final.

Comprando legalmente este disco, você garante que haverá outros no futuro!

The BEST of the DISKS #1

VEJA O QUE MAIS VOCÊ VAI RECEBER!

COMPACTADOR LHA APRENDA A USAR

Versão mais recente de um dos melhores compactadores de arquivo do Amiga, com seu manual de uso já traduzido para o português, ensinando como usar este tipo de programa. No texto, dicas de como instalar o compactador no Directory Opus e no Disk Master.

GERADOR DE EFEITOS PARA VIDEO

Programa simples com Color Bar, escala de cinza e outros efeitos de uso corrente em video produção.

POWERPACKER PATCHER

Programa indispensável que permite ler arquivos de imagem, texto, sons e outros arquivos compactados pelo Power Packer, sem necessidade de descompactar os arquivos.

Acompanha texto explicativo de como usar este recurso.

ICON MASTER

Um dos melhores programas para você criar ou editar seus ícones. Apesar de ser um programa já antigo, permite editar ícones mesmo para o WB 3.0. Dê um toque de originalidade no seu WorkBench.

BD CLIP ART #01

Uma coleção de imagens selecionadas para usar em seu programa grafico preferido.

TELA BD

Uma imagem em destaque, feita pelos próprios leitores de CPU. Este mês a imagem selecionada (e única participante) foi criada por Divino C. R. Leitão e foi muito aplaudida pela esposa e também pela mãe, (ambas do autor) que respectivamente são mãe e avó da modelo que deu origem ao desenho. Caso os leitores não participem enviando suas imagens corre-se o risco de repetir a dose na BD número 2.

BD CLIP SOUND #01

Uma coleção de sons no formato IFF prontos para usar em qualquer programa. São ruídos de diversos tipos, que podem dar vida a uma animação ou a seus jogos. Neste número há tiros, explosões, barulho de motor e alguns beeps muito esquisitos.

BRINDE SURPRESA

Você só vai descobrir quando botar a BD #1 em seu micro ...

**VENDAS SOMENTE POR
CORRESPONDÊNCIA.
NÃO HÁ REVENDAS
CREDENCIADAS PARA
ESTE PRODUTO.
DISTRIBUIÇÃO
EXCLUSIVA PELA**

**BÔNUS RIO EDITORA.
Caixa Postal 11750
CEP 22022-970
Rio de Janeiro - RJ**

COMO USAR O SEU DISQUETE

Usar o disquete BD é muito fácil, o disco foi organizado de forma a facilitar ao máximo o uso dos programas, porém usuários que não estão familiarizados com o uso de descompactadores podem se confundir, portanto aí vão algumas dicas para você usar mais rápido o seu disquete.

- Se seu Amiga tiver menos que 1 Mb de memória é provável que não consiga usar todos os programas, pois quase todos estão compactados e precisam de pelo menos 1 Mb para a descompactação. Neste caso, faça a descompactação em outro equipamento e copie os arquivos para um disquete pré-formatado, para usar em seu micro;
- Dê sempre o "BOOT" (ligar o computador) com o disquete BD, mesmo que tenha HARD DISK. As instruções de uso do disquete estarão disponíveis a partir de um Tutorial que será carregado logo após o BOOT.
- Para descompactar os arquivos, basta clicar duas vezes no ícone correspondente e depois procurar na RAM DISK pelo diretório correspondente, antes de usar, verifique se é necessário fazer instalação (neste caso haverá um ícone para tal) e quando não for necessário basta copiar o diretório para outro disquete ou o seu HD (é só clicar sobre a gaveta, manter o mouse pressionado para prendê-la ao Pointer e levar para o local desejado);
- Não deixe de ler os arquivos intitulados LEIA-ME, para fazer isto, basta usar o DUPLO CLIQUE sobre os ícones dos mesmos;
- Qualquer problema com o seu disquete, entre em contato com o AMIGA ON LINE, pelo telefone (021) 225-3646 entre 21:00h e 1:00h, que o atendimento será gratuito, ligações a cobrar não serão aceitas.

PARA FAZER SEU PEDIDO ENVIE ESTE CUPOM (OU COPIA) COM OS DADOS SOLICITADOS, PARA BÔNUS RIO EDITORA LTDA.

SIM, quero receber no endereço especificado ao lado, uma cópia do Disquete BD #1, pelo qual pagarei um dos valores, abaixo discriminados.

- CR\$ 2.200,00
 CR\$ 1.900,00 (Apenas para assinaturas ativas da revista CPU)
 CR\$ 1.900,00 (Apenas para associados do AMIGA ON LINE)
 CR\$ 1.600,00 (Quando assinante ativo e também associado do AOL)

OBS: Preços válidos até 15/01/94, após esta data o preço único será o equivalente a 10 dólares comerciais e estarão suspensos os descontos.

As opções de pagamento são exclusivamente por: cheque nominal a DIVINO C. R. LEITÃO, ou comprovante de depósito, no mesmo nome para:

**BANCO BRADESCO
AGENCIA 3019 - CC 40791-7**

Nome: _____
Rua: _____
Cidade: _____ UF: _____
CEP: _____
Telefone e DDD: _____

MODELO DO SEU AMIGA: _____
VERSÃO DO WB (1.2 - 1.3 - 2.0 - 3.0): _____
DATA DE NASCIMENTO: _____

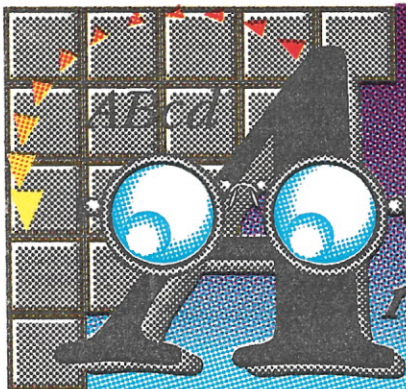

EDPLAYER 2.1

UM SHAREWARE COM
VÁRIAS CARACTERÍSTICAS DE UM CD!

Artigo

O EdPlayer é um fantástico music player capaz de tocar tanto modules do NoiseTracker e compatíveis quanto do MED 3.21 ou superior. Uma das características que tornam inovador é o fato dele funcionar como um CD Player, além é claro de parecer com um. Juntamente com o EdPlayer é fornecido o EdPlayer Jr, uma versão sem painel, controlada via AREXX e ideal para apresentações ou para economizar memória.

Fábio Gaion

CARACTERÍSTICAS

O EdPlayer possui muitas características interessantes, dentre elas, destacamos algumas que são consideradas mais importantes:

- Funciona como um CD player, ou seja, podemos selecionar várias modules e escolher entre tocá-las na sequência, aleatoriamente ou ainda saltar de uma para outra.
- Tem a aparência de um CD player, ou seja, seu painel de controle é uma réplica de um painel de CD player.
- Ajusta a velocidade da música para o sistema Pal ou NTSC, sem a necessidade de Pal Booter. Além disso ele o faz automaticamente, detectando em qual sistema a música deverá ser tocada.
- Toca *modules* compactadas pelo PowerPacker. Para tanto ele utiliza a PowerPacker.library que já o acompanha.
- Possui um teclado musical que pode ser acionado quando desejarmos. Ele tem suas teclas coloridas de acordo com as notas tocadas na música.
- Pode ser usado em *interlace*, ocupando menos de meia tela e ganhando muito em resolução.
- Possui 3 VU's que podem ser selecionados e exibidos no display do seu próprio painel. Pode exibir ainda várias outras informações no display, entre elas, hora e data do sistema.
- Possui o controle liga/desliga filtro de agudos (Led).
- Pode sofrer a operação iconify.
- Possui até mesmo um efeito fade no pause.

HISTÓRIA

Não existem comentários a respeito da história do software ou das melhorias sofridas durante as mudanças de versões.

CÓDIGO FONTE

Não é fornecido o arquivo fonte do EdPlayer, embora existam alguns fontes de pequenos utilitários utilizados com a mesmo.

DISTRIBUIÇÃO

O EdPlayer é um shareware, portanto as pessoas que o acharem útil e quiserem ver novas versões do mesmo, poderão enviar uma doação no valor de US\$ 10,00 para o autor. A doação é voluntária e vai de acordo com a consciência de cada um. Quem enviar esta quantia irá receber uma versão atualizada do EdPlayer mais um hack chamado Program Manager além de vários modules criados pelo irmão do autor e que não estão disponíveis em BBS's.

O EdPlayer pode ser distribuído por quaisquer meios, incluindo BBS's, discos PD ou serviços FTP. Ele também pode ser distribuído com programas de terceiros, desde que seja incluída uma nota a respeito da programas de terceiros, desde que seja incluída uma nota a respeito da distribuição gratuita e que não seja alegado falso *copyright* sobre ele.

Caso você pretenda distribuí-lo comercialmente entre em contato com o autor. O endereço se encontra no tópico sobre o autor.

Com relação aos docs, sempre que possível, é importante mantê-los pois exis-

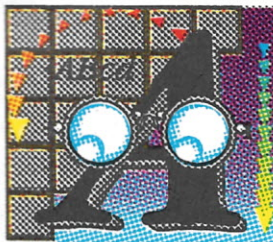

EDPLAYER 2.1

UM SHAREWARE COM
VÁRIAS CARACTERÍSTICAS DE UM CDI!

tem tópicos que somente são abordados neles, como por exemplo, a interface com o AREXX.

Contudo, caso seja estritamente necessário, pode-se distribuir o EdPlayer sem os docs. Caso distribua-se também a *library kd freq.library*, responsável pelo *file requester*, é importante manter o doc correspondente a ela.

O novo EdPlayer Júnior tem os mesmos termos de distribuição do EdPlayer.

AQUISIÇÃO

O autor cita o BBS Somerton Telecomm II como o seu BBS de suporte oficial. É lá que, primeiramente, são UpLoaded seus novos releases e UpGrades. Além do mais, conectando-se bem à tardinha ou à noite você poderá bater um papo com o Ed ou com seu irmão Al, que deverão estar na área de teleconferências. O Somerton Telecomm II tem como SysOp, Eric Parkin, localiza-se nos USA (Philadelphia, PA) e pode ser acessado através dos seguintes números: (215) 464-6775 (Modem) ou (215) 464-4461 HST.

Se você preferir pode adquirir este software diretamente comigo. Para isto

solicite-o enviando um disquete mais a quantia referente a postagem registrada para o endereço abaixo:

Fabio Gaion
R. Cel. Geretto, 1036
CEP 14940-000 - Ibitinga - SP
Tel.: (0162) 42-4892

SOBRE O AUTOR

O autor do EdPlayer, Ed Mackey, é estudante na Universidade de Lehigh em Bethlenem, PA. Atualmente ele deve estar terminando seu curso de Ciência da Computação. Provavelmente ele não esteja mais em Lehigh depois de 1993. Talvez ele até se mude de Wayne, cidade onde mora atualmente. Mesmo que isto venha a acontecer sua PO Box continuará sendo mantida.

Quanto ao projeto EdPlayer, O Ed é responsável pela codificação, o seu irmão Al pelos modules e ambos pelos gráficos. Aliás, o Al possui vários modules incríveis que não vem junto com o EdPlayer por uma questão de economia de espaço em disco. Quem quiser adquiri-los deverá solicita-los enviando US\$ 10,00 para o endereço abaixo:

Ed Mackey
PO Box 475
Wayne, PA 19087
USA

O Al e o Ed podem ser contactados pelos seguintes endereços eletrônicos:

- Al
Internet : MACKEY@enigmander.edu
BitNet : MACKEY@RIDER.BITNET
- Ed
Internet : ELM4@Lehigh.edu
IRC : LineNoise

FICHA TÉCNICA

| | |
|--------------|----------------|
| Nome | : EdPlayer |
| Versão | : 2.1 |
| Autor | : Ed Mackey |
| Tipo | : Music Player |
| Categoria | : Aplicativo |
| Distribuição | : Shareware |
| Registro | : US\$ 10,00 |
| Discos | : 1 |

Fábio Gaion

curso atualmente o 2º ano de Ciência da Computação na Unesp-Bauru e é um aficionado de longa data pelos microcomputadores Amiga.

GARANTA JÁ SEU EXEMPLAR !

ASSINE 

SIM, desejo efetuar a assinatura da Revista CPU/AMIGA. Para tal, estou enviando, junto com meus dados, cheque nominal à Bônus Rio Editora Ltda, Caixa Postal 11750 - Cep 22022-970 - Rio de Janeiro - RJ ou Vale Postal (pagável na agência Copacabana) no valor de:

- CR\$ 10.032,00 - Assinatura válida por 12 edições
- CR\$ 5.016,00 - Assinatura válida por 06 edições
- CR\$ 2.508,00 - Assinatura válida por 03 edições

PREÇOS VÁLIDOS ATÉ 30/01/94

Nome: _____
 Endereço: _____
 Bairro: _____ Cidade: _____ Estado: _____
 CEP: _____ Tel/DDD: _____
 Dados do equipamento: _____

IMPORTANTE:

Para pagamento parcelado (válido somente para assinaturas por 12 edições), envie dois cheques de valores idênticos. Um será depositado no ato do seu recebimento, o outro 30 dias após.

CPU AMIGA

A MAIS COMPLETA REVISTA DOS USUÁRIOS DO AMIGA

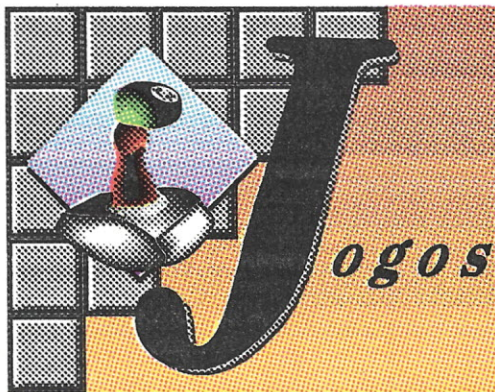

DUNE II

The Battle for Arrakis

Nos tempos do futuro, o homem tem explorado muitos mundos viajando através do espaço para buscar as Especiarias. Especiaria, a mais preciosa substância, pode ser somente encontrada em um planeta em todo o universo. Este planeta e chamado Arrakis, mais conhecido como Duna. Ele é um planeta árido, desolado e inabitável com enormes desertos. Nunca cai chuva em Duna. Seu único atrativo são as Especiarias que se alojam debaixo da superfície. Essas especiarias possuem, dentro outros poderes, o efeito de prolongar a vida. Todos cobizam DUNA.

E assim começa a saga de DUNA.

Em Duna I você é Paul Atreides, filho do Duque Letho Atreides. Os Harkonnens, há muito tempo inimigo de sua família, chegaram em Duna para controlar a produção de especiarias. Mas o Imperador do Universo apenas permitiu você está oportunidade para expulsar os Harkonnens para fora de Duna. Conseguindo isto, os Atreides terão o total controle da extração de Especiarias. A história começa em Duna, no Palácio do Imperador localizada em uma distância segura da Fortaleza Harkonnen. A partir daí você deve persuadir amigavelmente cada um do povo nativo de Duna, os Fremens, a lutar a seu lado contra os Harkonnens. Paralelo a isto você deve conseguir extrair o maior número possível de Especiarias.

Em Duna II o Imperador do Universo propõe um desafio a três Casas: os Atreides, os Harkonnens e os Ordos. A Casa que produzir maior quantidade de especiarias controlará Duna. Não existem territórios marcados e não existem regras de comportamento. Somente um casa deve prevalecer... você poderia escolher uma das três Casas para realizar as missões. Os Atreides possuem como terra natal o exuberante planeta chamado Caladan. Ele possui um clima ameno e as terras são viçosas e verdes. Os solos ricos e as condições climáticas permitem uma vasta variedade de atividades agrícolas. Eles possuem uma sociedade civilizada e respeitam a vida e os direitos de todos os cidadãos. Os recentes séculos de desenvolvimento industrial e tecnológico aumentaram a prosperidade do povo de Caladan. Os Atreides não acreditam no uso desnecessário da violência e forjaram uma aliança com o povo nativo de DUNA, os Fremem. Os Harkonnens vem do planeta negro

de Geidei Prime. Essa raça selvagem tem se expandido através do Universo. Eles são cruéis e impiedosos e não atribuem valor à raça humana. São incansáveis e fanáticos na busca pelo poder. Sua principal meta é a conquista militar de Duna. O planeta natal dos Ordos é desconhecido. Sabe-se apenas que é um mundo glacial e coberto de gelo. A Casa dos Ordos foi originalmente criada por um grupo de famílias ricas e inseguras. Elas se uniram em um cartel que é guiado pelo desejo de Créditos (Dinheiro) e também pelo desejo de controlar e manipular as coisas. Eles importam a agricultura e tecnologia das cercanias do Sistema Solar.

Atuando como comerciantes eles não produzem produtos físicos e confiam nas suas habilidades comerciais para sobreviver.

Após escolher uma das Casas você vai ficar diante do mapa da superfície de Duna. Ela está totalmente dividida, estrategicamente, em pequenos territórios.

Precisamente em 27 territórios. Independentemente da sua Casa escolhida, cada uma começará com seis territórios.

Os territórios de cor azul pertencem aos Atreides, os de cor verde aos Ordos e os de cor vermelha aos Harkonnens.

Como o leitor já supôs, você deverá conquistar todos os territórios "passando por cima" das outras Casas. Após ver o mapa de Duna você é incumbido de sua primeira missão pelo seu mentor. O melhor dos Atreides chama-se Cyril, o dos Ordos chama-se Ammon e o dos Harkonnens, por sinal muito simpático, chama-se Radnor. Em sua primeira missão o Alto Comando deseja que você consiga 1.000 Créditos. O único meio de se conseguir isto é extraindo Especiarias do solo, que serão conduzidas para as Refinarias e a partir daí serão transformadas em Créditos, ou seja, dinheiro. Com esses créditos você poderá construir novas instalações e veículos. Inicialmente a única construção que existe é o campo de Construções, onde nada poderá ser construído. O primeiro passo é construir placas de concreto, para criar base para suas posteriores construções. Feito isso você deve construir um Gerador de Força, pois sem ele as futuras construções não terão energia suficiente para funcionar. Finalmente você deve construir as Refinarias de Especiarias. Para cada Refinaria existe um veículo especial para a extração de especiarias do solo. Você deve ordenar que ele vá a um campo de especiarias e que comece a extração. Cada veículo do jogo tem um menu que permite determinar a função de cada um. Basta clicar em cima do veículo e o menu aparecerá. Tome muito cuidado com o seu veículo, pois os Vermes da Areia podem devorá-lo a qualquer momento. Os campos de especiarias são facilmente localizáveis. Eles possuem uma cor alaranjada. Após terminada a operação de extração, os veículos retornam automaticamente para as refinarias, para descarregar as especiarias que serão, então, convertidas em créditos. As operações de extração de especiarias devem ser feitas até que o seu objetivo seja alcançado.

Na segunda missão o Alto Comando ordena que você consiga 2.700 créditos. Todos os procedimentos iniciais devem ser realizados novamente. Agora você tem disponível uma nova instalação para ser construída: o Radar.



Se você for suficientemente inteligente vai evitar um conflito com as outras Casas, nas duas primeiras missões. Depois eles serão inevitáveis. Quando você termina uma missão é mostrada a quantidade de especiarias que você e o inimigo extraíram, a quantidade de unidades destruídas e a quantidade de construções destruídas. Também é atribuindo a você um título, de acordo com a sua performance.

Depois, novamente aparece o mapa de Duna, para que você escolha o novo território a ser conquistado.

Conforme você conquista novos territórios, novas missões (mais difíceis, claro!) são dadas a você. Também, novos veículos e novas construções estarão disponíveis.

Para você conhecer essas e talvez obter algumas dicas você poderá consultar o seu mentor a qualquer momento, durante uma missão. Para isto basta "clicar" na parte superior da tela, onde está escrito MENTAT. Ele aparecerá e você poderá obter as informações de muita importância para atingir objetivos. Se você tiver preguiça de consultar o seu mentor, todas as instalações e todos os veículos estão descritos adiante.

Duna II é um grande da Westwood, a mesma produtora da série Eye of The Beholder, que merece uma grande atenção, principalmente pela turma dos "curtidores" dos jogos de estratégia.

CONSTRUÇÕES

QUARTÉIS ENERGIA NECESSÁRIA: 20

Os quartéis são construções que permitem treinar soldados, constituindo uma infantaria de leve poder de fogo. A infantaria é de extrema importância, pois proporciona uma boa defesa em missões de extração de especiarias.

PLACA DE CONCRETO

As placas de concreto proporcionam uma base estável para as construções, permitindo-as operar na máxima eficiência possível.

CAMPO DE CONSTRUÇÕES ENERGIA NECESSÁRIA: AUTO-ALIMENTADO

É necessário para a construção de quaisquer outras construções.

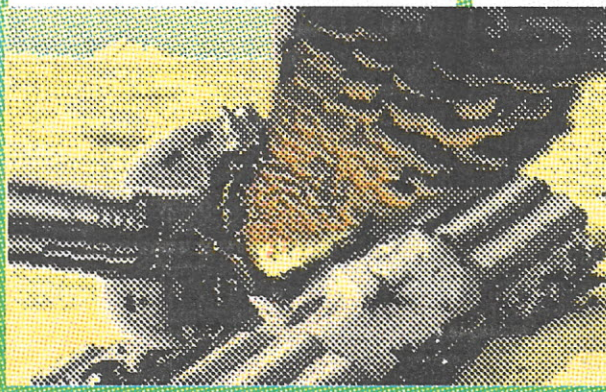

FÁBRICA DE VEÍCULOS PESADOS

ENERGIA NECESSÁRIA: 35

A Fábrica de Veículos Pesados produz todos os veículos de grande porte, de grande blindagem e de maior armamento. Exemplo: Tanque de Combate, Tanque Sônico, Veículos Extratores de Especiarias, etc.

FÁBRICA DE ALTA TECNOLOGIA

ENERGIA NECESSÁRIA: 35

A Fábrica de Alta Tecnologia produz aeronaves, tais como: Carryal e Ornithopter.

IX - CENTRO DE PESQUISAS

ENERGIA NECESSÁRIA: 40

IX é o centro de tecnologia do mundo. Ele é a derradeira fonte de novas e maravilhosas tecnologias que serão indispensáveis para a realização de cada missão. Ele permite a construção de Tanques Sônicos, Tanques Sônicos, Tanques Destruidores, Ornithopteres, etc.

FÁBRICA DE VEÍCULOS LEVES

ENERGIA NECESSÁRIA: 20

A Fábrica de Veículos Leves produz veículos de blindagem leve, com três ou quatro rodas, que devem ser usados na defesa de refinarias e silos.

RADAR

ENERGIA NECESSÁRIA: 30

O radar permite a localização de tropas inimigas na área e de seus Veículos Extratores de Especiarias.

PALÁCIO

ENERGIA NECESSÁRIA: 80

O recebimento de um palácio e uma honra, merecida somente por aqueles que mostraram bravura e lealdade na realização das missões. Um palácio é a mais bem feita e a mais resistente construção que você pode construir.

REFINARIA DE ESPECIARIAS

ENERGIA NECESSÁRIA: 30

Uma Refinaria de Especiarias converte as especiarias em créditos. Sem uma refinaria você não pode converter as especiarias extraídas em créditos, tomado-as obsoletas.

OFICINA DE REPARO DE VEÍCULOS

ENERGIA NECESSÁRIA: 20

É usada para reparar todos os veículos terrestres.

TORRE DE DEFESA DA BASE

ENERGIA NECESSÁRIA: 10

As torres são bases de defesa fixas que possuem uma excelente performance nos combates de curta distância.

TORRE DE DEFESA DA BASE COM

FOGuetes

ENERGIA NECESSÁRIA: 25

As Torres com Foguetes são um aperfeiçoamento das Torres de Defesa normais. Foguetes de longo alcance foram adicionados a fim de permitir abranger um maior perímetro de defesa.

SILOS DE ARMAZENAGEM DE ESPECIARIAS

ENERGIA

NECESSÁRIA: 5

Os silos são usados para a armazenagem das especiarias extraídas. Eles não são tão fortes quanto as outras construções e frequentemente necessitam de reparos. Sem os silos as especiarias que excedem a capacidade das refinarias estarão perdidas.

ESTAÇÃO ESTELAR

ENERGIA NECESSÁRIA: 80

As Estações Estelares permitem o comércio através dos canais intergalácticos. Eles permitem a compra de todos os veículos do jogo, muitas vezes a preços mais baixos do que os da produção.

PAREDE REFORÇADA

As paredes são os sistemas perfeitos de defesa passiva. Eles deverão ser utilizados para fortificar os Silos e outras construções mais fracas.

GERADORES DE FORÇA

ENERGIA GERADA: 100

Os geradores são elegantes e eficientes meios de aproveitar a terrível força dos ventos. Você deverá ter mais de um gerador para não ficar desamparado em caso de acidentes ou de sabotagens.

QUARTÉIS DE INFANTARIA PESADA

ENERGIA NECESSÁRIA: 20

Esses quartéis treinam soldados capazes de grande destruições devido ao grande armamento concedido.

VEÍCULOS E TROPAS

CARRYAL

MOBILIDADE: JATO

PODER DE FOGO: NENHUM

O Carryal é capaz de transportar os Veículos de Extração de Especiarias entre os campos de especiarias e as refinarias. Ele não tem capacidade ofensiva e possui uma leve blindagem. Também são úteis no transporte de veículos avariados no campo de batalha para a Oficina de Reparo de Veículos.

TANQUE DE COMBATE

MOBILIDADE: ESTEIRA

PODER DE FOGO: PESADO

Os tanques de combate são adequadamente armados e bons para a defesa. Eles podem ser usados para a proteção de Veículos de Extração de Especiarias e para proteger determinadas áreas. Possuem uma leve blindagem.



EXOTERIC Software

AMIGA • PC MSX
NA ZONA NORTE !!!

- MANUTENÇÃO ESPECIALIZADA
- HARDWARE EM GERAL
- SOFTWARE PARA AMIGA

Envie um diskette e receba nosso catálogo digital gratuitamente.

EXOTERIC Software Ltda.

Rua Sanatório, 61/309 Cascadura RJ CEP:21350-190 Telefax:(021)592-3465

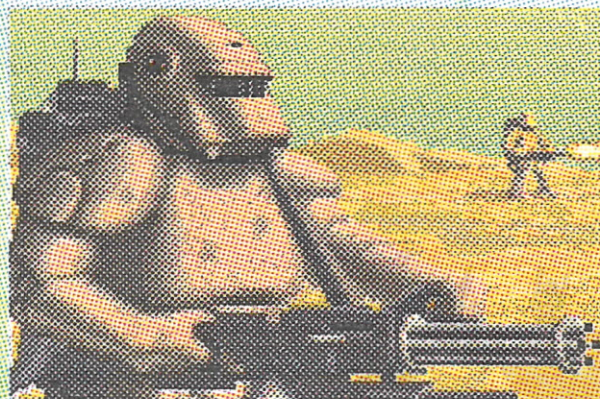

O veículo invasor dos Ordos é superior aos das outras Casas. Ele é mais rápido, possui um maior poder de manobras e é altamente ágil. Possui uma armadura leve. Possui três rodas e é produzido pela Fábrica de Veículos Leves.

ORNITHOPTER
MOBILIDADE: ALADO
PODER DE FOGO: MÉDIO

O Ornithopter é uma aeronave de armadura leve, possui alto poder de manobras tornando-o excelente para ataques em instalações militares.

QUAD
MOBILIDADE: RODAS
PODER DE FOGO: MÉDIO

Quad's são veículos de quatro rodas com uma blindagem forte e armas poderosas. São extremamente úteis na defesa das instalações.

LANÇADOR DE FOGUETES
MOBILIDADE: ESTEIRA
PODER DE FOGO: PESADO

Os Lançadores de Foguetes possuem uma boa blindagem, e mais rápido do que os tanques normais e têm uma capacidade de destruição de longo alcance. É extremamente útil na invasão de instalações inimigas.

TANQUE DE CONQUISTA
MOBILIDADE: ESTEIRA
PODER DE FOGO: MUITO PESADO

O Tanque de Conquista possui uma blindagem extremamente poderosa e tem muitas armas de alto grau de destruição. É uma arma importantíssima nas invasões de outras instalações inimigas.

ARMAS ESPECIAIS

MÍSSEIS
MOBILIDADE: AÉREO
PODER DE FOGO: DESCONHECIDO

Uma das mais destrutivas armas de Duna e o míssil Harkonnen chamado de "Mao Mortal". Os Múltiplos explosivos afetam uma área muito grande e causam uma destruição muito maior do que os mísseis convencionais.

TANQUE DESTRUIDOR
MOBILIDADE: ESTEIRA

PODER DE FOGO: MUITO PESADO

Este tanque maciço e uma das novas máquinas de guerra desenvolvidas pelos Harkonnen. Ele possui uma blindagem praticamente impenetrável, enorme poder de fogo e é capaz de destruir qualquer obstáculo no seu caminho.

DEVIATOR
MOBILIDADE: ESTEIRA
PODER DE FOGO: DESCONHECIDO

O Deviatoro dispara mísseis contendo venenoso gás, que atua no sistema nervoso, distorcendo as percepções das pessoas afetadas e pode até incitar rebeliões em grande escala. Esta é uma arma exclusiva dos Ordos.

FREMEM
MOBILIDADE: A PÉ
PODER DE FOGO: MÉDIO

É o novo nativo deste planeta. São excelentes guerreiros. Eles são aliados dos Atreides.

SABOTADOR
MOBILIDADE: A PÉ
PODER DE FOGO: DESCONHECIDO

Os Ordos freqüentemente contratam um bando de terroristas locais chamado Sabotadores. Estes homens são bem instruídos em sabotagem e podem facilmente penetrar as defesas inimigas a fim de destruir as instalações visadas por eles. Eles devem ser atacados e mortos prontamente, todas as vezes que eles forem descobertos.

SHAI - HULUD (VERMES DA AREIA)
NENHUM PONTO FRACO CONHECIDO

Estas enormes criaturas são atraídas por vibrações na superfície e freqüentemente atacam e devoram pessoas e veículos. Pedras são a única salvação contra estas criaturas.

TANQUE SÔNICO
MOBILIDADE: ESTEIRA
PODER DE FOGO: PESADO

O Tanque Sônico é exclusivo da Casa Atreides. Ele dispara uma rajada de energia sônica. É uma excelente arma para defesa e afeta principalmente a infantaria inimiga. □

Flávio Baptista Khalafi

curso Processamento de Dados na PUC do Rio de Janeiro.

VEÍCULOS DE EXTRAÇÃO DE ESPECIARIAS

MOBILIDADE: ESTEIRA
PODER DE FOGO: NENHUM

São enormes e possuem uma blindagem muito forte. Podem ser produzidos pela Fábrica de Veículos Pesados. São vitais para suas missões de extração de especiarias, pois eles são somente meios de extrair e transportar especiarias dos campos para as refinarias.

TROPAS PESADAS
MOBILIDADE: A PÉ
PODER DE FOGO: MÉDIO

As Tropas Pesadas são armadas com armas poderosas e possuem fortes armaduras, tornando-as fundamentais no ataque de tropas e veículos inimigos.

INFANTARIA
MOBILIDADE: A PÉ
PODER DE FOGO: LEVE

A infantaria é satisfatoriamente bem armada e bem protegida, tornando-as capazes de defender as construções de uma maneira eficiente.

VEÍCULO DE CONSTRUÇÃO MÓVEL (MCV)
MOBILIDADE: RODAS

PODER DE FOGO: NENHUM Devem ser empregados para construir novas instalações que não tem comunicação com a área construída. Refinarias em áreas longe, porém perto do campo de especiarias, permitirão uma mineração mais efetiva.

VEÍCULO INVASOR ORDO
MOBILIDADE: RODAS
PODER DE FOGO: LEVE



CLASSIC SOFT

ENDEREÇO: RUA JOÃO CORDEIRO,495 TEL:
FREGUESIA DO Ó - SÃO PAULO - CAPITAL (011) 875-4644

CEP: 02960-000

TEMOS MAIS DE 2.000 TÍTULOS PARA AMIGA, SEMPRE AS ÚLTIMAS NOVIDADES
PRAZO DE ENTREGA 3 DIAS ÚTEIS.

TEMOS JOGOS PARA MSX - AMIGA E PC - SOLICITE CATÁLOGO GRÁTIS ESPECIFICANDO SEU MICRO.

PREÇOS PROMOCIONAIS

SE VOCÊ QUER GASTAR MAIS, O PROBLEMA É SEU. SE VOCÊ QUER QUALIDADE, SEGURANÇA, GARANTIA E MENOR PREÇO, O PROBLEMA É NOSSO.

**HARDWARE
SOFTWARE
MANUAIS
MANUTENÇÃO
SERVIÇOS**

AMIGA
AVALLON
5 ANOS

**DESPACHAMOS
PARA
TODO O
BRASIL**

DIVERSAS
PROMOCOES!
SEMPRE BRINDES!



HARDWARE

A500 • A600 • A1200

A2000 • A4000

E MAIS..

60 DIAS DE
GARANTIA E
ASSISTÊNCIA TÉCNICA



MONITORES RGB STEREO

- ACCELERADORAS • IMPRESSORAS COLOR
- CARTÕES DE MEMÓRIA • DCTV • SAMPLERS • MIDI
- EXPANSÕES DE MEMÓRIA • GENLOCKS • MEMÓRIAS SIMM • A520 • VIDEO TOASTER 4.0 • DRIVES EXTERNOS

**PRONTO-SOCORRO AMIGA
PARA TODO O PAÍS**



**MANUTENÇÃO ESPECIALIZADA
PARA TODA A LINHA AMIGA**

SOFTWARE

SEMPRE OS MELHORES LANÇAMENTOS
GAMES • DEMOS • SISTEMAS GRÁFICOS •
EDITORES PARA VIDEO-PRODUÇÃO • FONTES
GRÁFICAS • SISTEMAS 3D/CAD • EDITORES DE
TEXTO • DESKTOP PUBLISHING • EDITORES
MUSICAIS / SAMPLERS • FONTES SONORAS •
UTILITÁRIOS DIVERSOS • BANCO DE DADOS •
PLANILHA DE CÁLCULOS • LINGUAGENS •
COPIADORES • TOOLS



**SOFTS ORIGINAIS
EM FORMA DE
PACK**
•
MANUAIS DIVERSOS
(CONSULTE-NOS)
**COM CERTEZA PELO
MENOR PREÇO**

**NÃO SE CONTENTE COM POUCO.
PEÇA JÁ O NOSSO CATÁLOGO COMPLETO!**

**CATÁLOGO
AMIGA**

LEIA COM ATENÇÃO!
PEDIDO SOMENTE POR
CARTA OU EM NOSSO
ESTABELECIMENTO

Se você ainda não tem o nosso catálogo completo com informações e preços de todos esses produtos anunciados e muitos outros, não perca tempo.

Envie-nos uma carta com letra legível, endereço completo e telefone (se tiver) solicitando o seu. Para adquirir cada catálogo mande juntamente com seu pedido o valor de **Cr\$ 200,00 (duzentos cruzeiros reais)** em dinheiro ou cheque nominal à Avallon (obs. : essa quantia será devolvida em forma de desconto na sua primeira encomenda). Dessa forma você será cadastrado e o catálogo será enviado no máximo 48 horas após o recebimento do seu pedido, pelo sistema ACES (Avallon Catalog Express System).

E se você não aguenta esperar e deseja comprar logo nossos produtos sem precisar de catálogo, basta ligar (021)262-1636, informe-se sobre o valor dos produtos desejados e como efetuar o depósito em nossa conta bancária, ou enviar cheque nominal.



**AVALLON
INFORMÁTICA LTDA.**



(021) 262-1636

AV. ALMIRANTE BARROSO,
22 SALA 602
CENTRO - RIO DE JANEIRO - RJ
CEP 20031-003

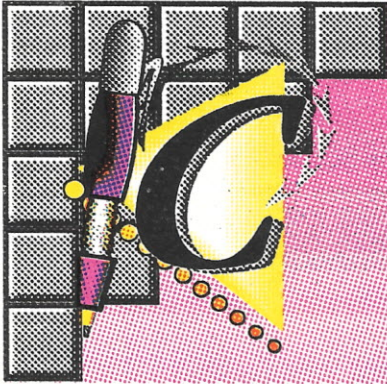

CORREIO DO AMIGA

Prezados Senhores,

Desejo parabenizá-los pelo excelente nível gráfico e técnico da revista CPU Amiga, e também pela matéria sobre as linguagens "C" e Pascal, espero sinceramente que haja uma continuidade, pois me foi de grande auxílio.

Gostaria de poder contribuir com as dicas abaixo. Possuo um Amiga 3000, e junto com mais 3 amigos tentamos desvendar o mundo dos gráficos 3D, som e programação. Gostaria que publicassem meu endereço para troca de idéias e softs com outros usuários, conto com mais de 400 disquetes.

Aqui vão algumas dicas:

- Back to the Future III:

Para obter vidas infinitas, digite da seguinte forma na história antes do princípio do nível:

Nível 1: Rotten Cheat;
Nível 2: Lousy Cheat;
Nível 3: Low Down Cheat

- James Pond:

Durante o jogo digitar JUNKYARD. A partir de agora a tecla RETURN para a fada, de < a + servem para mudar de nível e D permite desbloquear!

- Dragon's Lair 2:

Antes de começar o jogo digite GET-MARDROCDIRK para facilitar sua eficácia no jogo.

- Line of Fire:

Para obter créditos infinitos, antes de iniciar a ação, pressione a tecla HELP e quando aparecer uma mensagem na tela deve-se escrever a frase WHAT A BUMMER.

Um Abraço,

David A. B. Pretos
Av. João Machado, 1169 - Centro
João Pessoa - PB
CEP 58013-322

Caro David,

Com certeza o pessoal que gosta de games adorou suas dicas. Aproveito para lem-

brar o pessoal que sempre que puderem mandem suas dicas, não só de jogos como também relacionadas com utilitários e aplicativos, para que o nível dos usuários de Amiga esteja sempre subindo.

Boa sorte nas suas aventuras tridimensionais,

GILBERTO PD



Prezados Srs. da CPU-Amiga,

Em primeiro lugar, meus parabéns, vocês realmente caíram do céu para socorrer os usuários dessa maravilhosa máquina no Brasil.

O meu problema é o seguinte: há cerca de um mês comprei um Amiga 500 usado, assim que eu o liguei pela primeira vez, percebi que a versão do KickStart dele era 1.2 e não 1.3, como eu já tinha visto até então, tudo bem, só que com um certo tempo comecei a notar, por exemplo, que ele não podia rodar nada que exigisse o tal pal-booter. Mas não parou por aí, adquiri há pouco os jogos FlashBack e Terminator 2, que apesar de não exigirem pal-booter, também não rodaram, o que me deixou profundamente desapontado.

Gostaria de saber de vocês se há alguma maneira de solucionar esse problema e se há, como devo proceder. Gostaria também que meu endereço fosse publicado, para troca de informações.

Sem mais e desde já agradecido,

Genildo Amorim
R. Arsênio Calaça 225
San Martin
Recife - PE
CEP 50761-060

Caro Genildo,

Seu problema é fácil de resolver, no entanto sai um pouco caro! O problema não está no KickStart (KS), pois o chip que emula o sistema

PAL é infelizmente o Fatter Agnus. E no caso do seu micro, por ele ser de KS 1.2, com certeza ele tem o Agnus antigo 8370, que não emula o sistema PAL. Portanto, a simples troca dos Agnus, e aconselhavelmente o upgrade do KS 1.2 para o 1.3, soluciona seu problema. No entanto, o preço de um Fatter Agnus no mercado de Amiga está por volta dos US\$100, e do KS 1.3 uns US\$50. No entanto, é bom saber que você pode comprar ambos os chips pelo correio no exterior e talvez, e apenas talvez, lhe saia mais em conta. Digo isso pelo fato de haver taxas de importação e pelo alto custo de fretes para trazer sua mercadoria até você, e portanto, muitas vezes isso só vale a pena se trazer em grandes quantidades!

Agora quanto ao fato dos jogos que mencionou não terem entrado, deve-se ao fato das informações que você possui sobre eles estarem erradas, pois ambos os jogos citados precisam da maldita emulação em PAL!

O pessoal da redação agradece os elogios e deseja BOA SORTE.

GILBERTO PD



Caros Amigos da CPU,

Sou leitor da CPU há muito tempo, desde os tempos do velho e bom MSX. Gostaria de dar os parabéns pela nova revista e pela iniciativa.

Tenho algumas críticas a fazer à revista. O novo visual ficou muito bom, mas deixou a área de textos um pouco poluída e sufocada, mas não é exatamente isto que eu gostaria de reclamar. Posso apostar que quem comprou a CPU Nº 10 teve uma surpresa um pouco desagradável com a organização dos textos da revista. Na matéria referente à compressão de arquivos, pode-se perceber uma falha gritante quando o autor começa a falar sobre o Power-Packer, onde um pedaço do texto foi praticamente "amputado"... Sugiro que a revista melhore a revisão das matérias.

Mancadas à parte, o conteúdo da revista está muito bom, mesmo que eu esteja sentindo falta de uma coluna sobre o AMOS (já deu pra notar que sou um pouco chato, não?).

A propósito, eu estava construindo um disquete de sistema que possuiria dentro de si todas



CORREIO DO AMIGA

as libraries que eu conseguisse encontrar, como a *explode.library*, etc. O disco estava ficando uma beleza: Fazia tudo que o *WorkBench* fazia e muito mais, pois já continha cerca de 19 libraries e programas (comprimidos pelo *Turbo Imploader 4.0*) tais como *Boot-X*, *X-Copy*, *Pal-Boot*, *Vírus Checker 6.20*, além de contar com um *Shell* (e não *CLI*) e comandos especiais (Que beleza, não?).

Aí é que começaram a ocorrer sintomas estranhos, tais como:

- Após o fim da execução do *startup-sequence*, era necessário dar um *return* para fechar o *CLI*, mesmo com o comando *EndCli* no final do *startup-sequence*.

- No *startup-sequence*, eu coloquei o comando "setclock load", para ler o relógio do meu *A501*, e o sistema não obedecia o comando, sem dar mensagem alguma, como se o comando não estivesse lá.

- Alguns programas como o *ProTracker 1.1*, neste disco, apresentaram problemas de funcionamento.

- O nome do diretório *System* foi mudado (!) para uma palavra enorme e sem sentido:

```
Anmjsjdkrrroooooo.dfrrr/  
rfddds%@ufhdnnskiec (dir)
```

- Começaram a aparecer arquivos repetidos no disco. Eu criei o disco com um comando *find*, e passei a ter dois com exatamente o mesmo nome. O mesmo aconteceu com a segurança do *startup*. O meu disco já possui nada mais, nada menos do que 4 *startup-sequence.backup* no diretório *S*.

Experimentei colocar o disco a prova em três anti-vírus: o *Master Vírus Killer 2.1*, o *Boot-X*, e o *Vírus Checker 6.20*. Nenhum deles encontrou nada de errado nele, exceto o *Boot-X*, que é o único que faz um teste em todos os vetores. Ele

encontra valores fora do normal no vetor *DosSeg*, se não me engano. Mesmo assim, nenhum deles achou nada de estranho no boot, nos comandos do *Startup*, no *disk-validator* e em nenhum outro.

Mas eu já estou certo de que é um vírus novo, aliás, bem novo, já que a versão do meu *Vírus Checker* consegue dar cabo até do *Saddam "Rousseim"*. Se alguém puder me ajudar, ótimo! Se não for possível, valeu que eu pudesse dar o recado. Posso assegurar que o problema não é do computador.

Comprei uma TV monitor *Top Dome* da *Panasonic*, e adorei a qualidade de imagem. Porém, comecei a ter problemas com o *Palboot*. Quando o meu *Amiga 500* começa a rodar no modo *PAL*, a imagem fica com problemas semelhantes aos problemas de vertical, além do tamanho dos pontos continuar o mesmo; mesmo que eu não tivesse problemas de vertical, acho que perderia os 56 pontos extras de vertical que o *Palboot* me dá.

Já que nenhuma destas TV's novas têm ajuste de vertical, existe alguma TV que possua entrada de vídeo composto ou *RGB* e se comporte bem com o *PAL*? A minha atual televisão dá problema mesmo que eu ligue o meu computador pela antena. Nunca tive problemas com TV's da *Sharp* e da *Philips*. Será que se eu comprar uma destas com entrada de vídeo composto eu terei o mesmo problema? Gostaria que meu endereço fosse publicado para troca de programas e jogos. Desde já agradecido,

Fernando Pena D'andrea
Av. Nilópolis 215 / 504
Porto Alegre - RS
CEP 90460-050

Caro Fernando,

Herrar é umano, já dizia o sábio *Bussunda!* A propósito, "Rousseim" se escreve

Hussein, com H. Como vê, todo humano tem o direito de errar, mas não de errar abusivamente. "A pressa é inimiga da perfeição." - Já dizia outro maluco, e é exatamente assim que saíram as CPU's Nº 9 e Nº 10, às pressas. Mas tenho certeza que se comprou a Nº 11 não teve mais tantas surpresas desagradáveis. Já nesta edição estamos resgatando finalmente a qualidade gráfica que a revista merece (o que vocês já devem ter notado), pois a editoração eletrônica e a arte-finalização estão voltando às mãos competentes do Julio Marchi (Diretor de DTP da empresa Pegasus Visual Design Ltda.). E pra ficar melhor ainda, nossas CPU's estão passando por um processo meticuloso à procura de erros, principalmente erros de editoração, que muitas vezes pela pressa de se alcançar uma data, o editorador não tem a chance de retocar em tempo. Agradecemos o puxão de orelhas, e tenha a certeza que estamos sempre trabalhando para levar uma revista melhor até você, a cada número que passa.

Quanto aos seus problemas com o seu *SuperDOS* (Também fiz um parecido, e o batizei assim!), pelos indícios que me colocou, tenho 95% de certeza de ser um vírus. No entanto, alerto-lhe que seus anti-vírus não são tão atuais assim, no momento em que respondo sua carta, o *Vírus Checker* que tenho instalado está na versão 6.33, e provavelmente enquanto estiver lendo isto já deve ter um upgrade! (E cá pra nós, o tal *Saddam* já tá bem ultrapassado, não?). O *MVK* que tenho está na versão 2.2, e já há bastante tempo. E o *Boot-X* também é um programa bem antigo, mas que funciona, tanto que lhe indicou vetores alterados, que são sinais concretos que há um vírus no sistema, ou no máximo um programa resistente ao *reboot!* Outro sintoma bastante comum é esta troca de nomes de

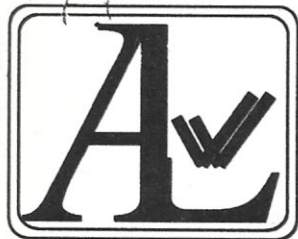

Amiga Link BBS *Only Amiga Makes ALL Possible*

Últimas novidades em Shareware, dicas
quentíssimas, tudo pra você ficar por dentro do
mundo Amiga.

Todos os dias das 23 às 07 horas.

Tel:(021)392-1507



Sysops:
Silvio Junior
Marcus Vinícius Neves



CORREIO DO AMIGA

diretórios e duplicação dos mesmos. Os outros 5% que faltaram, é aquele famoso "Não tenho a mínima idéia!". Portanto, é um vírus! Aconselho a procurar uma versão mais atual do Virus Checker, que hoje é sem dúvida o mais confiável dos anti-vírus, que se tem por aí, só que tens que estar sempre à cata de uma versão maior.

E sobre as televisões... Porque não comprou um monitor mesmo?!?! As TV's novas estão quase todas dando este problema. Tens de procurar uma que reproduza vários sistemas e frequências, e isto não vai depender de marca e sim de modelo. Qualquer das marcas que mencionou pode ter fabricado um modelo ideal para se ligar num Amiga, portanto fica difícil de lhe indicar um. O jeito mesmo é procurar uma com vários sistemas de reprodução.

GILBERTO PD



Caros colegas da CPU,

Esta é a primeira vez que escrevo para CPU que sem dúvida nenhuma é a melhor revista nacional dedicada exclusivamente a nós.

Tenho alguma dúvidas e pediria a vocês se possível esclarecê-las para mim:

- 1) Posso um A500 com 1Mb de memória e gostaria de saber se há alguma possibilidade de adaptar os chips AGA no meu Amiga?
- 2) O Vídeo Toaster pode ser usado em um A500?
- 3) Quais as vantagens de um CD-ROM e quais os títulos que já existem relacionados a animação em 3D?

Gostaria de agradecer a toda equipe da CPU que vem se dedicando a todos os usuários

desta incrível máquina e peço que publiquem meu endereço para trocas de informações e programas.

Fabiano Cope Tavares
R. Cirene 110 - Catanduvas
Varginha - MG
CEP 37006-250

Caro Fabiano,

Mais uma vez a equipe toda agradece o reconhecimento e a lealdade, Obrigado! E vamos direto as suas dúvidas:

- 1) De jeito e maneira, os chips AGA são de uma estrutura de 32 bits, enquanto que os ECS, encontrados na maioria dos A500, são de arquitetura 16 bits, o que torna essa adaptação praticamente impossível.
- 2) Até pode, já existe lá fora algumas empresas que comercializam uma pequena interface acoplável ao DENISE, que proporciona um slot de vídeo no A500. E só é preciso a mais que tens um HD de no mínimo 50Mb e de uma fonte reforçada.
- 3) Nesta mesma edição temos uma matéria inteira sobre CD-ROMs que provavelmente irá tirar-lhe todas as dúvidas, e lhe criar outras. Vale a pena dar uma olhadinha!

GILBERTO PD



Prezados Amigos,

Há um mês comprei o A1230 turbo +, mas essa versão veio sem memória RAM e sem o coprocessador, mesmo assim pensei que somente com o 68EC030 a 40 MHz o ganho de velocidade seria considerável, grande engano o meu. Fiz diversos testes de animações, renderings entre outros e o ganho de velocidade foi mínimo, indo de 0 a 15%. O disco de instalação veio com prob-

lemas, mas não achei nenhum programa nele imprescindível para a instalação da placa. O que pode estar havendo? Será falta de RAM na placa? Tenho dois megas de CHIP e dois de megas com o cartão PCMCIA. Escrevi uma carta à GVP relatando esse fato, mandei também o disco com problemas e informações de performance do computador com e sem placa feito com o SysInfo V. 3.01.

Gostaria que meu endereço fosse publicado pois estou vendendo o cartão PCMCIA de 2 MB por US\$ 210 e um A520 por US\$ 70.

Atenciosamente,

José Edmir de Araújo Júnior
R. Estefânia Mendes 725
São Gerardo - Fortaleza - CE
CEP 60325-140

Caro Edmir,

Esse seu problema é normalíssimo. O fato realmente acontece pois para que o processador possa trabalhar em sua potência total de 32 bits, é preciso memória FAST de 32 bits acoplada a ele. E é justamente o que falta na sua placa. Até mesmo com o 020, se acoplar memória FAST de 32 bits a ele, o seu ganho em velocidade será bastante! O que já não acontece com o PCMCIA, que é um device de 16 bits! Tente fazer uma comparação COM X SEM PCMCIA, e terá uma surpresa! A solução portanto é trocar esse seu PCMCIA por um pente de memória SIMM de 32 bits para sua placa!

GILBERTO PD



Caros Amigos da CPU Amiga,

Volto a escrever para esta excelente revista onde fiz muitas amizades por todo o Brasil. Bem, eu troquei meu 500 pelo 1200 e graças ao PD

PAM SOFT

Os Jogos e Aplicativos Que Você Procurava Para o Seu Amiga.

Sempre os últimos lançamentos em jogos e aplicativos com os menores preços do mercado.

LIGUE

JÁ

(011) 205-9586
de 09:00 h às 15:00 h



(011) 956-2337
de 15:00 h às 17:30

ENTREGA GRATUITA NO
MUNICÍPIO DE
SÃO PAULO

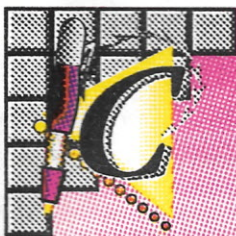

CORREIO DO AMIGA

ReloKick 1.3 consigo rodar pelo menos 80% dos programas do 500. Alguns não tiveram jeito, como Vroom, Odissey, Kick Off 2, Dragon Ninja, Risky Woods, e outros. Mas, em compensação, FlashBack, Epic, Wing Commander, FIGP, Elite, Walker, ficaram ótimos.

Em relação à dúvida do leitor João Batista Faria, na CPU Nº 10, o Street Fighter II e o Jaguar, rodam aqui em casa sem problemas e mais, o SFII ficou bem mais rápido.

Eu estou precisando do PC Task versão para 68020 e o quarto disco do jogo Lure of Temptress, pois falta somente ele para ver o final do jogo. Por falar neste jogo, eu acho que fui o único a fechá-lo, pois ninguém nunca ouviu falar deste maldito quarto disco.

Obrigado mais uma vez pela atenção e peço que publiquem meu endereço para quem quiser entrar em contato comigo:

Átilla da Silva Dias
R. Figueiredo Pimentel 422 bl.3/ 105
Piedade - RJ
CEP 20751-200

Caro Átilla,

Agradecemos pela resposta ao leitor J. Batista e informamos que o PC Task '020 é facilmente encontrado nas melhores softhouses do Rio. Já o quarto disco do Lure of Temptress, acho que vais ter de ficar na saudade. Pra começar, você não foi único, muitos já me pediram este quarto disco, mas não tenho notícias nem de longe da existência do mesmo.

GILBERTO PD



Prezados Senhores,

Sou proprietário de 2 (dois) Commodores 64, que apesar de terem sido adquiridos em 1984, ainda funcionam satisfatoriamente, graças a um uso disciplinado e manutenção adequada.

Como a vossa revista trata bastante com revendedores autorizados Commodore, eu gostaria que vocês me ajudassem a localizar, na

praça do Rio ou mesmo em SP, alguns fornecedores de soft e serviços para a referida linha de computadores acima citada (C-64).

Certo da habitual atenção, agradeço antecipadamente e envio meus votos de sucesso a V. empresa.

Atenciosamente,

Enio Magalhães Freire
Av. Brasil, 19 - Mambucaba
Angra dos Reis - RJ
CEP 23908-000

Caro Enio,

Apesar de termos como anunciantes e conhecidos, alguns representantes de equipamentos Commodore, em sua quase totalidade, só lidam com computadores Amiga e/ou PC. No entanto, tomei a liberdade de publicar seu endereço, tendo em vista que muitos usuários atuais de Amiga, migraram de micros como o 64 e o 128, portanto, leitores, ajudem este usuário "ilhado"!

GILBERTO PD

AMIGA ON Line

Nos últimos seis anos, meu telefone não pára de tocar, nas horas mais impróprias, finais de semana ou em plena madrugada. Do outro lado da linha sempre alguém desesperado querendo saber porquê seu micro não funciona ou com um programa que não consegue usar. Todos querem uma fita, um manual, enfim um alento qualquer para solucionar seu problema.

Nunca consegui dizer não a nenhuma destas vozes e por muitas vezes deixei de lado meus afazeres pessoais para tentar evitar que alguém jogasse seu AMIGA pela janela afora. Com isso fiz amigos em todo o Brasil, de norte a sul e meu número acabou ficando conhecido por todos os usuários da linha. A questão é que chegamos a um ponto em que eu teria que: ou trocar de telefone ou parar de trabalhar para apenas atender tantas solicitações.

Resolvi não radicalizar e decidi que poderia organizar a situação, daí surgiu o AMIGA ON LINE, uma linha direta que pode salvar você e seu computador das piores situações, se você tem moddem ou fax pode ligar direto e receber a rotina que falta para seu programa funcionar corretamente, se não tem, ligue o micro e disque o número que do outro lado alguém estará tentando ajudá-lo.

Linha direta com Divino C. R. Leitão,
Atendimento rápido e personalizado.
Os problemas do seu micro AMIGA
não ficam mais sem solução.

O serviço funcionará como um clube, você paga uma taxa e recebe uma senha que dará direito a fazer suas consultas sem preocupar-se em ficar devendo favores ou incomodar, pois estará usufruindo de um serviço profissional similar aos existentes no exterior.* Além do mais poderá solicitar seu recibo de prestação de serviços e lançar a consultoria na contabilidade de sua empresa.

Serão atendidas solicitações de todo o país, sendo que as consultas por voz ou moddem poderão ser efetuadas nos horários de 8:00 as 10:00 ou de 18:00 as 2:00 ou por fax, 24 horas por dia.

Assessoria na escolha do equipamento adequado, orientação sobre o uso de programas, compatibilidade de equipamentos, indicação sobre software e hardware, com preços no exterior e melhor opção de compra. Total conhecimento sobre o uso do Video Toaster e equipamentos de vídeo. Seu AMIGA nunca mais ficará sozinho.

Para maiores informações ligue: voz, fax ou moddem ou envie correspondência para:

Caixa Postal 16232, CEP 22222-001, Rio de Janeiro.

NÃO SERÃO ACEITAS LIGAÇÕES A COBRAR!

Desenvolvimento de programas para a linha AMIGA,
nas áreas de educação, videoprodução e multimídia.

VOZ e MODDEM
(021) 225-3646

FAX
(021) 220-2010

CHEGA DE SURPRESAS



Na hora de comprar o seu Amiga certifique-se que você realmente está fazendo um bom negócio. Na Focus você tem garantia imediata, assistência técnica autorizada PCI, e é claro um atendimento personalizado.

Não é por menos que a Focus é indicada pela própria PCI (Representante da Commodore no Brasil) para solucionar os problemas dos usuários, sejam eles de assistência técnica, configuração, softwares, entre outros.

Consulte-nos ou venha nos fazer uma visita.

A4000/Video Toaster

Up Grade 1200 (Aceleradoras, memórias, conectores VGA, cabos, Hd's, etc)

Periféricos em geral

Capas para A500, A600, A1200 e Monitores

Softwares Originais

Manutenção de Video Toaster

Leasing para equipamentos PCI

Se você quer usar o LightWave mas não possui Video Toaster, venha conhecer o LightRave Toaster Emulador.

E em breve, CD32 !

**Assistência Técnica
Autorizada PCI.**

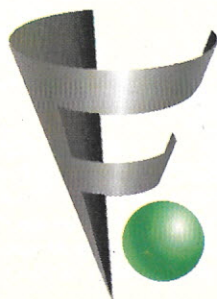

Focus Informática
R. Dona Inácia Uchôa, 135
Vila Mariana - São Paulo - SP
CEP 04110-020
Tels. 549.7731 - 572.7706 (Telfax)

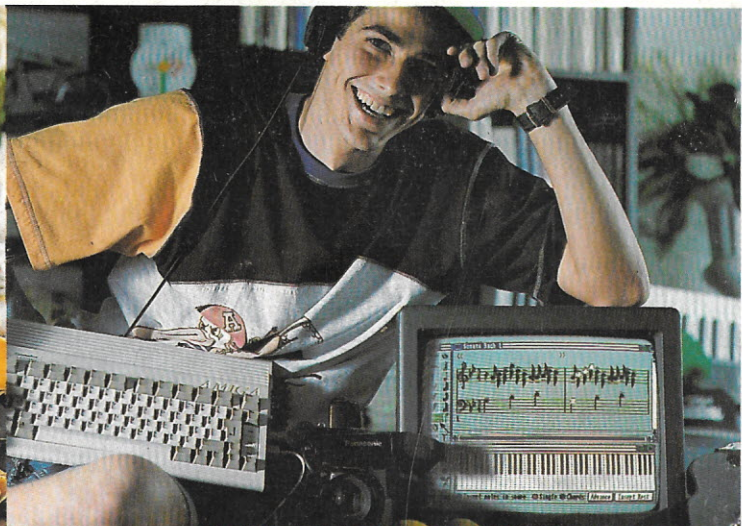
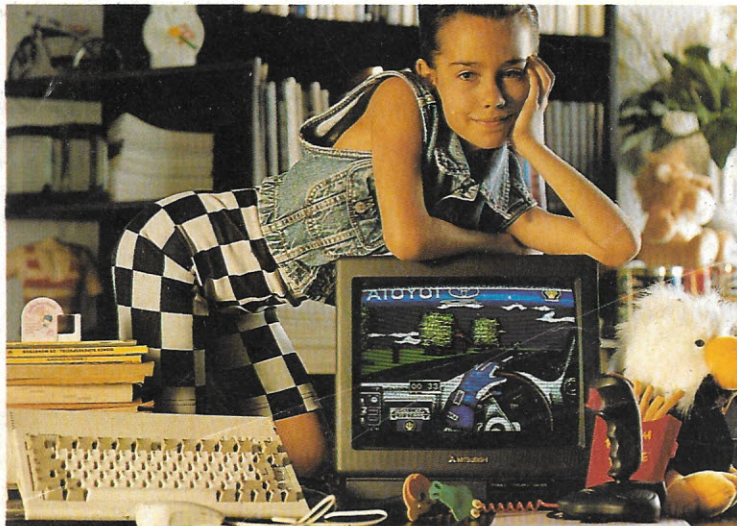

PRODUZIDO NA ZONA FRANCA DE MANAUS CONHEÇA O AMAZONAS

© Marca Registrada da Commodore Electronics Limited e usada pela PCI sob licença. Não inclui aparelho de TV nem impressora.

Amiga® é pra essas coisas.

Este é o computador mais popular da Europa e o mais vendido na Alemanha. É fácil de usar, vem com editor de textos, planilha eletrônica, banco de dados, 12 jogos e está pronto para multimídia: faz animação de imagens,

videoclipes, apresentações, com 4096 cores e 4 canais de som independentes, montados em 2 canais estéreo. Quer montar um audiovisual, jogar um game ou por as contas do escritório em dia? Amiga® é pra essas coisas.



Aproveite a promoção especial e consulte nossos preços. Impressora compatível com qualquer PC ou PS.



AMIGA®

600
1200
4000

O passaporte da família para o 1º Mundo



SAC-PCI Tel.: 0800-141516

(ligação gratuita para todo o território nacional)

- São Paulo (011):** Mappin: 214-4411 R.7564 • OP: 885-6645 • Computer Place: 820-2851 • Multisoft: 535-3431 • RPS: 270-3400 • Layor: 829-9599
Campinas (0192): Albuquerque: 32-3700 • Multibyte: 54-2507 • **Ribeirão Preto (016):** Macon: 625-1800 • **Belo Horizonte (031):** Meta Automação: 281-2828
Brasília (061): WF: 225-1414 • M. Marcelino: 274-0980 • **Fortaleza (085):** LBM: 231-7478 • **Belém (091):** M. Marcelino: 235-4034 • **Cuiabá (065):**
 Milan: 624-2121 • **Rio de Janeiro (021):** SPE: 297-0088 • CAT: 220-8456 • Zentek: 260-1352 • Compumaq: 224-7010 • **Salvador (071):** Eqcenter: 235-4209
Curitiba (041): Comasul: 254-8144 • **Florianópolis (0482):** Comasul: 24-9066 • **Goiânia (062):** Assiste: 281-4455 • **Porto Alegre (051):** Casa do Desenho:
 343-3211 • CMN: 228-5800 • Digimer: 221-7599 • **Bento Gonçalves (054):** Comabe: 452-3822 • **Vitória (027):** Wilson Ramos: 222-5055

FOX