

**PORADY**

**Strona z Windows** 28

Publikujemy witrynę internetową za pomocą serwera Microsoft IIS

**Nic straconego** 34



Jak uratować popsute filmy i pliki multimedialne

**Ściągamy wszystko** 40

Automatycznie pobieramy na dysk kompletne witryny WWW

**3ds max** 36

Fantastyczne efekty specjalne

**Czy warto wyjeżdżać**



Jaki jest rynek pracy dla informatyków w kraju i za granicą

76

**PROGRAMOWANIE**

**Nauka programowania**

Kurs Pascala od podstaw 66

**Strona na miarę**

Personalizacja w ASP.NET 63

**Drag and drop w Delphi**

Dodajemy możliwość przeciągania danych do programu 70

**LINUX**

**Megapulpit w Linuksie**

Obsługa dwóch monitorów 74

# Turbo pecet

- test najlepszych do podkręcania: procesory, karty graficzne, RAM
- poradnik podkręcić ostro, ale z głową

**160 MHz  
szybciej**

**270 MHz  
szybciej**

**1 GHz  
szybciej**

## mini-PC własnej roboty

Jak tanio złożyć efektowny komputer 42



# Borland®

## Czy łatwo jest programować zespołowo?

Weź udział w konferencji poświęconej wsparciu pracy małych zespołów programistycznych przy wykorzystaniu środowisk IDE firmy Borland. Sprawdź jak wydajnie i szybko realizować projekty IT przy wsparciu odpowiedniego oprogramowania i wykorzystaniu zdobytego doświadczenia.

### TEST WIEDZY Z NAGRODAMI

W trakcie konferencji zostanie przeprowadzony test wiedzy o programowaniu. Weź udział w teście - wygraj cenne i atrakcyjne nagrody.

Więcej informacji o konferencji, agendzie oraz nagrodach znajdziesz na stronie [www.borland.pl/small\\_team/](http://www.borland.pl/small_team/)

# 7 czerwca 2006

Warszawa, Hotel Novotel Airport

Udział w konferencji jest bezpłatny.

Wymagana jest wcześniejsza rejestracja on-line na stronie [www.borland.pl/small\\_team/](http://www.borland.pl/small_team/)

**ASTRA32 1.30** PEŁNA WERSJA  
Wykrywanie komponentów peceta oraz składników systemu Windows

**Enhanced Virtual Desktops 4.6** PEŁNA WERSJA  
Dziewięć wirtualnych pulpitów Windows

W tym miejscu powinna znajdować się płyta CD-ROM. Jeżeli jej nie ma, prosimy zwrócić się do sprzedawcy

- Adobe Photoshop CS2
- AutoConnect v0.1.2
- Audacity 1.2.4
- CPU-Z 1.32
- dBpowerAMP Music Converter R11.5
- eMule 0.47a
- FireLogXP v1.3
- GSpot v2.21
- Nero 7 Premium
- pdfFactory 2.51
- Teleport Pro 1.40
- VirtualDub v1.6

## juv16 Power Tools 1.4.1

Polskojęzyczny kombajn do zarządzania i kontroli Windows: rejestr, pliki tymczasowe, duplikaty plików, menu Start

Płyta stanowi integralną część czasopisma Ekspert 5-6/2006 i nie może być sprzedawana oddzielnie

Oprogramowanie na CD-ROM-ie sprawdziliśmy następującymi programami antywirusowymi: NOD32 2.5, Panda Titanium Antivirus 2005, Steganos Antivirus 7. Redakcja nie odpowiada za ewentualne szkody powstałe w wyniku korzystania z płyty.



## Drodzy Czytelnicy

Podkrećcie to fajna sprawa. Za darmo wycisnąć ze sprzętu jeszcze więcej – to jest to, co komputerowcy lubią. Zastanawiam się jednak, dlaczego tak pokrętnie podchodzą do sprawy producenci sprzętu. O ile kiedyś informacje o możliwości podkręcania procesorów czy kart graficznych były przez nich skrzętnie ukrywane, ba, straszili nas nawet utratą gwarancji i apelowali do sumień – wszak to nieetyczne, zapłacić za wołowego Celerona 300, a mieć zwałą czterystapięćdziesiątkę. Teraz odwrotnie – nie dość, że chwala się, iż z ich sprzętu można wycisnąć spory zapas mocy, to jeszcze sami udostępniają wyrafinowane narzędzia overclockerskie.

Po co więc produkować sprzęt z gorszymi parametrami i dawać narzędzia do ich poprawienia? To wygląda jak wozenie drzewa do lasu.

Ano, jak pokazały nasze testy, to co rzekomo podkręcalne, wcale takie być nie musi. Najwyraźniej sprzęt do podkręcania to urządzenia, które produkowane są z komponentów niespełniających ostrych kryteriów przewidzianych dla urządzeń droższych. To tego rodzaju końcówki serii. Może się więc zdarzyć, że uda się je podrasować, ale wcale nie musi. Na dwoje babka wróżyła.

wieslaw.malecki@ks-ekspert.pl

## W numerze:

Od redaktora . . . . . 3

Forum Czytelników . . . . . 4

Konkurs! . . . . . 5

### Z PŁYTY

**Pecet bez tajemnic**  
ASTRA32 – Advanced System Information Tool 1.30 . . . . . 6

**Więcej pulpitów**  
Enhanced Virtual Desktops 4.6 . 7

**Skrzynka narzędzi**  
juv16 PowerTools 1.4.1 . . . . . 8

### TESTY

**Software w skrócie**  
mks\_vir 2006 DOM, SafeSystem 2006, AVS Video Tools 5.2, ACID Pro 6, EasyRecovery 6.10 Data Recovery, Microsoft Virtual Server 2005 R2, Fedora Core 5 . . 10

**Hardware w skrócie**  
Gainward GeForce 7800GS 512MB AGP, ATP Petito, Western Digital Caviar RE2 500GB, Genius G-Note 7000, Toshiba HD-XA1, Patriot DDR2 900, VIA CX700, ASUS N4L-VM DH, Belkin Flip, Gigabyte GV-NX76G256D-RH, Thermaltake Eureka VC800SWA, Asus Atlas 450W . . . . . 12

**Nowe technologie**  
Nowe sposoby wyszukiwania . . 15

**Na najwyższych obrotach**  
Testy urządzeń dla overclockerów . . . . . 16

Nie zdążyłeś w kiosku? Kup Eksperta w internecie: [www.ks-ekspert.pl/sklepik](http://www.ks-ekspert.pl/sklepik)

Komputer ekspert online sklepik

## PORADY

**Gaz do dechy**  
Podkręcamy procesor i kartę graficzną, przyspieszamy pamięć RAM . . . . . 20

**Twoja strona w Windows**  
Publikujemy własną stronę na serwerze IIS . . . . . 28

**Zreperuj pliki**  
Naprawiamy pliki multimedialne . . . . . 34

**Cząsteczki z bliska**  
Efekty cząsteczkowe 3D dla wymagających . . . . . 36

**Ściągaj z sieci**  
Pobieramy całe strony WWW z internetu . . . . . 40

**Mały wielki pecet**  
Budujemy miniaturowy komputer . . . . . 42

**Warstwa na warstwie**  
Kurs Photoshop CS2 PL, cz.2 – praca z warstwami . . . . . 46

**We właściwym kierunku**  
Wskazówki dla systemu operacyjnego Windows i popularnych aplikacji . . . . . 50

**Popisowy podpis**  
Dodajemy sygnaturki do wiadomości e-mail i postów . . 56

**Muzyka bez strat**  
Bezstratne formaty kompresji dźwięku . . . . . 58

## PROGRAMOWANIE

**Kopia doskonała**  
Kurs programowania obiektowego w C++, cz. 4 . . . . . 60

**Kolory strony**  
Personalizacja witryny internetowej w ASP.NET 2.0 . . . . . 63

**Zbuduj własny program**  
Kurs programowania w Pascalu dla początkujących, cz. 1 . . . . 66

**Przenieś dane**  
Przydatne kody w Delphi . . . . 70

## LINUX

**Ptasie radio**  
Wskazówki dla Linuksa . . . . . 72

**Megapulpit**  
Obsługa dwóch monitorów . . 74

## INFORMATOR

**Zarabiać w euro**  
Praca dla informatyków . . . . 76

**Rozwiązania problemów Czytelników** . . . . . 78

**Ankieta** . . . . . 81

**Felieton; Zapowiedzi; Stopka** . 82

## Ekspert poleca

### Serwer IIS 28

Chcemy umieścić informacje lub pliki w internecie? Wcale nie trzeba płacić za serwer. Wystarczy skorzystać z wbudowanego w Windows XP/2003 serwera IIS i uruchomić serwer stron WWW lub plików (WebDAV).



### Mały komputer 42

Domowy pecet wcale nie musi się mieścić w dużej i nieciekawej obudowie. Ekspert pokaże, jak zmontować miniaturowy multimedialny pecet. Taki komputer będzie osobą pomieszczenia, a jego złożenie nie zrujnuje naszego portfela.

### Bezstratna kompresja 58

Kompresja muzyki to nie tylko MP3 i WMA. Ekspert przedstawia bezstratne formaty kompresji. Korzystając z nich, nie tracimy nic na jakości dźwięku, a oszczędzimy dużo miejsca na dysku twardym.

### Kurs Pascala 66

Ekspert przedstawia kurs programowania w Pascalu. Dowiemy się z niego, czym jest język programowania, co to jest kompilacja. Napiżemy pierwsze własne programy oraz nauczymy się usuwać błędy z kodu.



**Połączyć się w PHP**

Kupuję Eksperta od trzech lat. Mam wszystkie numery od 2003 roku. Najbardziej ucieszyła mnie wiadomość o tym, że pismo będzie wydawane co miesiąc. W waszym miesięczniku najbardziej lubię część merytoryczną, głównie kursy, skrypty, przewodniki i porady. Programy też cieszą się moją sympatią, szczególnie pełne wersje. Piszę, ponieważ mile mnie zaskoczył najnowszy numer Eksperta. Ładniejsza grafika, ładna oprawa, artykuły czytelniejsze, ale to nie wszystko. Najbardziej ucieszył mnie tekst o technologii AJAX, do której trudno znaleźć kursy, oraz wprowadzenie do programowania. Niestety, znalazł się też mały minus. Szkoda, że zakończyliście kurs PHP. Był niezwykle przydatny oraz jako

jedyny sprawił, że połąpałem się w PHP. Mam nadzieję, że Ekspert nie zmieni się na gorsze.

**Beniamin Śliwka,**  
bencil@wp.pl

**Od redakcji:** Dziękujemy, Ekspert się zmieni oczywiście – ale na lepsze! O PHP na pewno jeszcze dużo napiszemy. Po prostu chwilowo robimy miejsce na inne, ciekawe tematy.

**Interesująca Maya**

Bardzo cenię sobie wasze artykuły na temat grafiki, a zwłaszcza tej 3D, zawsze pilnie śledzę artykuły o 3ds maksie. W związku z tym mam pytanie: Co z programem Maya? Czy on nie zasługuje na zainteresowanie?

syos@op.pl

**Od redakcji:** Program naturalnie zasługuje na zainteresowanie. Podobnie reszta jak LightWave, Cinema 4D, Softimage, Blender i wiele innych. Problem w tym, że na łamach Eksperta nie znajdziemy tyle miejsca, żeby napisać o wszystkich aplikacjach związanych z grafiką trójwymiarową. Jednak z kursu 3ds maksa można nauczyć się podstaw modelowania, animacji i renderingu, co znakomicie ułatwi późniejszą przygodę z innymi aplikacjami.

**Zmiany, zmiany**

Właśnie kupiłem nowy numer Eksperta. Jestem pozytywnie zdziwiony.

Kiedy w sklepie wziąłem gazetę do rąk i otworzyłem gdzieś w środku, sam do siebie powie-

**Konferencja**

W dniach 4 i 5 kwietnia, na Wydziale Inżynierii Mechanicznej i Informatyki Politechniki Częstochowskiej, odbyła się konferencja informatyczna ISM-IT Trends, której patronem medialnym był między innymi Komputer Świat Ekspert. Wykłady prowadzili pracownicy branży informatycznej Microsoftu, AMD i ABC Data Centrum. Konferencja spotkała się z dużym zainteresowaniem studentów politechniki.



działem: – Czy ja wziąłem Eksperta? Niby małe zmiany – ale jak dla mnie pozytywne. Lepsza góra stron – przejrzysta i zajmujące nieco mniej miejsca. Także czcionka tytułów artykułów – czyżby to pod wpływem ostatniej zdrady nazwy tej czcionki Czytelnikom? :D

W Forum marines napisał, że BitDefender spowalnia komputer. Zgadzam się z tym zdaniem. BitDefender po instalacji – moim wypadku – wręcz nie pozwalał na włączenie komputera – tak go blokował. Dopiero po formacie i wgraniu antywirusa działa poprawnie. Reszta chyba wszystkie programy antywirusowe tak działają...

**Karol Szałapski,**  
links@onet.eu

**Od redakcji:** Cieszymy się, że zmiany w Ekspercie przypadły Czytelnikom do gustu. Nie były one przypadkowe. Wręcz przeciwnie, długo zastanawialiśmy się, jak zwiększyć czytelność i wygodę użytkownika naszego pisma. Co do BitDefendera, to nasz zespół zajmujący się sprawdzaniem programów umieszczanych na płycie nie stwierdził żadnych problemów z tym antywirusem. Jednak liczba możliwych konfiguracji sprzętu i oprogramowania jest tak duża, że nie można sprawdzić wszystkich wariantów.

**Segregator powraca**

Chciałbym się dowiedzieć, czy można jeszcze kupić segregator Eksperta i jaka jest jego cena z kosztami przesyłki.

Ponadto prosiłbym o przesłanie mi szablonu koperty na starsze numery Eksperta.

adam131@op.pl

**Od redakcji:** Niestety, wydawnictwo chwilowo zawiesiło sprzedaż segregatorów na płycie. Uniwersalny szablon na koperty jest dostępny w sieci: [www.ks-ekspert.pl/inne/wykrojnik/wykrojnik.pdf](http://www.ks-ekspert.pl/inne/wykrojnik/wykrojnik.pdf)

Jest to plik PDF, który trzeba wydrukować na kartce A3, wyciąć i skleić.

**Flash i cała reszta**

Muszę pogratulować pomysłu. Tworzenie aplikacji internetowych w oparciu o Flasha to świetna sprawa. Łączenie różnych technologii, przy dobrej znajomości tematu, może dać bardzo ciekawe efekty. Szkoda by było, gdybyście już więcej się tym nie zajęli. To ciekawy temat. Może przy odrobinie natchnienia rozwiniecie go bardziej:) Ciężko znaleźć konkretne informacje, jak łączyć Flasha, SQL i PHP. A tak wszystko jest w jednym miejscu. Gratuluję artykułu!

snoopy\_jb@o2.pl

**Od redakcji:** Nawet grafik zacierwienił się od tych pochwał ;) Natchnienie mamy i pokażemy to w tym i następnych Ekspertach. Słowo.

**Problemy z wideo**

Właśnie korzystam z zamieszczonej przez was Videozilli.

Robię wszystko krok po kroku, zainstalowałem program. W pewnym momencie napisane jest, że na płycie Eksperta jest tabela w pliku PDF. Ja nie mogę jej znaleźć. Mam stary stacjonarny odtwarzacz DVD (Panasonic DVD-A160EG).

**Łukasz Malareczki**  
lukanis@interia.pl

**Od redakcji:** Chyba dwa teksty zlały się w jeden;) Tekst o Videozilli jest wydrukowany w całości, nie ma żadnej kontynuacji na płycie Eksperta. Jest na płycie natomiast tabela ze źródłami firmware dla różnych odtwarzaczy. W głównym menu płyty wybieramy pozycję **Z czasopismami**, następnie **Aktualizacja firmware** i **Uzupełnienie**. Plik PDF można skopiować na dysk lub otworzyć i na przykład wydrukować.

**Inicjatywa Czytelników**

W Ekspercie 1/2006 w felietonie wychwalałem korzyści, jakie można mieć z poruszania się pod prąd, z pielęgnowania swojej kreatywności. Okazało się, że Czytelnicy wiedzą o tym od dawna i bez moich porad organizują własny, całkowicie obywatelski konkurs. Konkurs ten powstał na forum internetowym Eksperta. Prace mają różny poziom, ale najważniejszą ich cechą jest to, że powstają z całkowicie bezinteresownej ochoty stworzenia czegoś, chęci sprawdzenia się i podzielenia się swym dziełem z innymi. Pomysł jest super, namówiłem więc Naczelnego na chociaż mały gest naszego poparcia dla takich imprez. Nie chcemy konkursu porywać z forum, lecz chociaż symbolicznie przyklasnąć. Dlatego ufundowaliśmy niewielkie nagrody dla zwycięzców. Ich przyznawaniem zajmie się kapituła forumowiczów. Specjalnie dla Eksperta o konkursie opowie forumowicz migajek, znany w świecie zewnętrznym jako Michał Gajek. **JŁ**



Od kilku miesięcy na Forum Eksperta ([www.ks-ekspert.pl/forum](http://www.ks-ekspert.pl/forum)) w dziale Pole do Popisu jest organizowany konkurs mający na celu wyłonić najlepsze prace z danego miesiąca. Pomysł zorganizowania go zrodził się pod koniec października 2005 roku. Prace do konkursu należy nadsyłać do 15 dnia każdego miesiąca, natomiast głosowanie odbywa się od 16 do końca miesiąca.

Zgłoszenia przydzielane są do czterech kategorii (Programowanie, Webmastering, Grafika, Inne). Każdy forumowicz może oddać głos na jedną pracę w każdej kategorii. Dotąd odbyły się trzy edycje konkursu, w momencie zaś, gdy numer ten do Was dotrze, zamknięta zostanie czwarta edycja. Zapraszamy do zgłaszania swoich prac i życzymy powodzenia.



Ekran z gry logicznej przygotowanej przez Czytelnika – kategoria Programowanie

# ZOSTAŃ EKSPERTEM!

Uważasz, że wiesz dużo o komputerach? Sprawdź się w konkursie Eksperta



**Konkurs Eksperta** trwa przez dziesięć numerów. Można przystąpić do niego w każdej chwili. Regulamin konkursu dostępny jest na stronie [www.ks-ekspert.pl/inne/konkurs](http://www.ks-ekspert.pl/inne/konkurs). W kolejnych numerach publikujemy pięć podchwytliwych pytań (każde warte 2 punkty). Pierwsze 10 osób, które udzielią dobrych odpowiedzi na wszystkie pytania z danego numeru, otrzyma pendrive. W finale na uczestników czeka 30 nagród (pokazanych poniżej) o łącznej wartości 50 000 złotych!

**Aby wziąć udział w konkursie**, trzeba najpierw zarejestrować się na stronie [www.ks-ekspert.pl/inne/konkurs](http://www.ks-ekspert.pl/inne/konkurs). Następnie, na tej samej stronie, należy zalogować się do specjalnego panelu konkursowego. Z jego poziomu, za pomocą formularza, należy odpowiedzieć na pytania z danego numeru Eksperta (wszystkie lub część z nich). Przesłanie odpowiedzi możliwe jest tylko raz na numer. W panelu konkursowym można również sprawdzić liczbę zdobytych punktów.

**Termin przysyłania odpowiedzi** na pytania z tego numeru upływa 4 lipca 2006 roku. Dla każdego numeru data przesłania odpowiedzi jest ustalana osobno.

## 10 komputerów Geo-PC

z procesorem Intel® Pentium® 4 670  
z technologią HT  
Wartość 10x2500 złotych  
Do wygrania po zgromadzeniu od 80 do 100 punktów



## 10 monitorów LCD 17 cali Samsung SyncMaster 730BF

Wartość 10x1500 złotych  
Do wygrania po zgromadzeniu od 60 do 79 punktów



## 10 klawiatur Logitech diNovo Media Desktop 2.0

Wartość 10x1000 złotych  
Do wygrania po zgromadzeniu od 40 do 59 punktów



## 100 pendrive'ów Kingston DataTraveler 256 MB

Wartość 100x100 złotych. Do wygrania w każdym numerze 10 pendrive'ów – dla osób, które jako pierwsze poprawnie odpowiedzą na wszystkie pytania

Poprawne odpowiedzi na pytania konkursowe oraz lista laureatów z Eksperta 4/2006 dostępne są na stronie [www.ks-ekspert.pl/inne/konkurs](http://www.ks-ekspert.pl/inne/konkurs)

### Pytanie 1

Najnowsze produkty Wi-Fi wykorzystują technologię MIMO (ang. Multiple Input – Multiple Output). Polega ona na stosowaniu wielu anten do przesyłania danych. MIMO ma stać się częścią nowego standardu Wi-Fi 802.11n. Jednak na razie brak uregulowania kwestii technicznych, więc producenci układów (chipsetów) Wi-Fi opracowują własne, różniące się szczegółami technicznymi wersje MIMO. Niektóre z implementacji MIMO polegają na przesyłaniu równoległe (przez poszczególne pary anten) większej ilości danych, inne wykorzystują kilka nadajników do ukierunkowania czy wzmocnienia sygnału.



Cechą charakterystyczną urządzeń MIMO jest duża liczba anten ●

Podaj przynajmniej trzech producentów układów MIMO.

### Pytanie 3

Google dysponuje autorskim systemem indeksowania stron WWW. Mechanizm zawiera skomplikowane algorytmy, nadające każdej znalezionej i zindeksowanej stronie odpowiednie miejsce w rankingu – a więc także później, w efektach wyszukiwania. Pozycja każdej witryny zależy między innymi od zawartych w niej słów kluczowych oraz liczby prowadzących do niej odnośników, obecności w katalogu stron Open Directory.

Jaką nazwę nosi mechanizm rankingowy serwisu Google?

### Pytanie 4

```
komputerswiat@ubuntu:~$ chmod ??? pliki
komputerswiat@ubuntu:~$
```

Każdy administrator Linuksa musi nauczyć się ustawiać prawa dostępu do zasobów komputera. Najczęściej używanym poleceniem do zmiany uprawnień jest chmod. Ma ono dwa rodzaje składni: cyfrową i symboliczną. Na przykład wywołanie polecenia chmod ● (wykorzystującego metodę cyfrową) spowoduje nadanie wszystkim (właścicielowi, grupie i innym) prawa odczytu, zapisu i wykonywania dla pliku plik1.

Jak będzie wyglądało polecenie chmod w wersji symbolicznej, które spowoduje odebranie grupie prawa do zapisu pliku o nazwie plik1?

### Pytanie 2

Na rynek wchodzi dwa rozwiązania mające zastąpić DVD – HD-DVD oraz Blu-ray. Obydwa standardy bazują na niebieskim laserze oraz płytach o dużej gęstości (pojemności danych). W przypadku Blu-ray produkowane obecnie jednostronne płyty filmowe mają maksymalną pojemność 50 GB. Dla Blu-ray wartość ta wynosi 30 GB. Jednak cały czas trwają prace nad wytworzeniem płyt o większej pojemności – umożliwiających przechowywanie większej ilości danych i filmów o lepszej jakości.

Blu-ray jest stosowany nie tylko w stacjonarnych odtwarzaczach, ale też w napędach komputerowych. Niestety, ceny nowych urządzeń są bardzo wysokie



Jaką maksymalną pojemność jednostronnej płyty Blu-ray udało się osiągnąć (przy użyciu prototypowej technologii)?

### Pytanie 5

Jeśli w tworzonej przez nas w Delphi aplikacji chcemy dodać skrót klawiaturowy, którego wciśnięcie spowoduje wykonanie określonej przez nas czynności (na przykład skrót **Ctrl** **X** zamykający aplikację), możemy skorzystać z dwóch rozwiązań. Po pierwsze możemy stworzyć procedurę zdarzeniową OnKeyPress lub OnKeyDown i w niej napisać kod wykonujący daną czynność. Możemy również skorzystać ze specjalnego komponentu. Wystarczy umieścić go na formularzu naszej aplikacji, a później z listy ● wybrać gotowe akcje z przypisanymi do nich skrótami klawiszowymi (lub samodzielnie określić skrót i zadanie, które ma zostać wykonane).

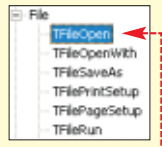

Jak nazywa się komponent, który pozwala na łatwe określenie listy skrótów klawiaturowych w tworzonej w Delphi 2005 aplikacji?

SPONSORZY NAGRÓD:





tach komputera. Poniżej opisujemy najważniejsze z nich.

**Processor**  
Po kliknięciu na zakładkę **CPU Info** rozwiną się cztery opcje. Wybierając **CPU Info**, dowiemy się, jaki mamy model procesora oraz pamięć cache L1 i L2. Klikając na **DMI CPU Info**, aplikacja wyświetli dalsze informacje o procesorze, w tym jego napięcie. Przyda nam się to podczas podkręcania procesora, eliminując ryzyko jego przegrzewania.

**Diagnostyka HDD**  
Po wybraniu zakładki **HDD Diagnostics** w grupie **Diagnosics** program wyświetli informacje o wszystkich twardej dyskach w naszym komputerze. Dodatkowo poda ich pojemność i rozmiar bufora. Ta opcja przyda nam się, jeśli nasz dysk twardy nie działa poprawnie. Możemy sprawdzić, czy nie jest to wina zbyt wysokiej temperatury. Jeżeli dysk będzie miał jakieś usterki, program wyświetli ostrzeżenie.

**BIOS**  
W zakładce **BIOS Info** znajdują się informacje o BIOS-ie. Przydadzą się nam, jeśli na przykład nie wiemy, jaką datę ma nasz BIOS, a chcemy go zaktualizować. W tym celu wystarczy kliknąć na **BIOS Info**, a obok wyświetli się specyfikacja, w tym data i wersja BIOS-u.

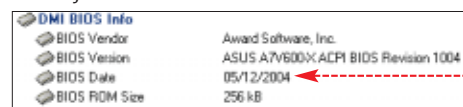

W tym przypadku zainstalowany BIOS jest z 2004 roku, warto więc go zaktualizować, ściągając nową wersję ze strony WWW producenta.

**Podzespoły**  
Zakładka **PCI/AGP Info** informuje o komponentach komputera. Po kliknięciu na **GeForce2 Ti [DDR] [NV15DDR]** wyświetlą się dane dotyczące naszej karty graficznej. Odczytamy z nich producenta karty, wersję i prędkość gniazda AGP. Dodatkowo sprawdzimy wersję sterownika, co przyda się, jeśli chcemy go zaktualizować. Zakładka przyda się również do sprawdzenia parametrów karty graficznej przed jej podkręceniem.

**Pamięć RAM**  
Wybierając zakładkę **SPD Memory Info**, sprawdzimy ilość i rodzaj pamięci RAM zamontowanej w naszym pececie. Aplikacja wyświetli pojemności modułu, a także informacje o jej wydajności. W tym wypadku prędkość 333 MHz podana jest dla pamięci pracującej w trybie DDR. Więcej o taktowaniu przeczytamy w ramce Taktowanie DDR.

**Taktowanie DDR**  
Taktowanie pamięci RAM określa symbol PC. Istnieją trzy szybkości PC2100 – 133 MHz, PC2700 – 166 MHz i PC3200 – 200 MHz. Montowanie pamięci RAM o różnych taktowaniach może spowolnić pracę naszego komputera.

# Pecet bez tajemnic

## Nie trzeba rozkręcać komputera, aby ustalić jego zawartość. ASTRA32 wyświetli informacje o wszystkich podzespołach

**A**by dowiedzieć się wszystkiego o podzespołach swojego komputera, nie musimy nurkować do jego wnętrza. Wystarczy zainstalować program ASTRA32, który Ekspert zamieszcza w pełnej wersji na płycie. Wyświetli on szczegółowe informacje o poszczególnych urządzeniach zamontowanych w naszym pececie.

ASTRA32 przyda się również miłośnikom podkręcania kart graficznych, procesorów czy pamięci RAM, które szczegółowo opisane są w temacie numeru. Dzięki niej porównamy urządzenie przed i po podkręceniu.

Całość wyświetlonych wyników (wraz ze szczegółowymi informacjami ze wszystkich zakładek) możemy zapisać w formie raportu. W tym celu klikamy na **Report**, następnie wybieramy **Plain Text Report**, nazywamy plik i zapisujemy go w formie tekstowej. Jeśli chcemy zapisać raport w pliku INI, wybieramy opcję **INI Type Report**.

### Podsumowanie systemu

Zakładka **System Summary** wyświetla podstawowe informacje o zawartości naszego

komputera. To szybkie podsumowanie ułatwi nam sprawdzenie, jakie urządzenia zamontowane są w naszym komputerze. Dzięki niej sprawdzimy między innymi: producenta po-



szczególnych komponentów, taktowanie procesora, pamięci RAM, liczbę i pojemność dysków twardej. Przyda się między innymi podczas modernizacji peceta w celu ustalenia ewentualnych możliwości rozbudowy.

### Co kryje pecet?

O ile podsumowanie systemu wyświetli najważniejsze informacje o komputerze, to kolejne zakładki dostarczą nam bardziej szczegółowych danych o poszczególnych elemen-

### Funkcje programu

- rozpoznaje łącznie ponad 18 600 różnych urządzeń komputerowych
- wykrywa częstotliwość taktowania procesora i magistrali systemowej
- informuje o rodzaju systemu operacyjnego i zainstalowanych aplikacjach
- tworzy pliki z raportami w formacie TXT i INI



# Więcej pulpitów

Na pulpicie zrobiło się za ciasno? Enhanced Virtual Desktops sprawi, że znowu swobodnie odetchniemy

**P**ulpit to wygodne miejsce do przechowywania dokumentów, skrótów programów i prywatnych katalogów. Najczęściej umieszczamy na nim rzeczy najważniejsze, z których korzystamy na co dzień. Jednak prędzej czy później na każdym pulpicie zabraknie wolnego miejsca. Tym bardziej że dostępną przestrzeń zabierają również okna uruchamianych aplikacji. W efekcie praca w tak zaśmieconym środowisku staje się mało efektywna i niewygodna. Ale kto powiedział, że nasz Windows może mieć tylko jeden pulpit?

## Dziewięć pulpitów

Enhanced Virtual Desktops to aplikacja, która pozwala nam na wygodną pracę na dziewięciu w pełni konfigurowalnych pulpitach. Dzięki temu utrzymanie porządku oraz zarządzanie uruchomionymi aplikacjami staje się dużo prostsze. Wygodne skróty klawiaturowe pozwalają na szybkie przemieszczanie się pomiędzy pulpitami oraz

na przenoszenie okien działających aplikacji z jednego pulpitu na inny.

Po kliknięciu na ikonę programu w zasobniku systemowym widzimy listę uruchomionych aplikacji na wirtualnych pulpitach. Liczby w nawiasie wskazują, na którym wirtualnym pulpicie znajduje się okno konkretnego programu.

## Obsługa

Każdy z pulpitów możemy dowolnie nazwać oraz zabezpieczyć hasłem. Każdy z nich może mieć inną tapetę, co ułatwia ich rozróżnianie.

Mechanizm skrótów klawiaturowych pozwala w mgnieniu oka przemieszczać się między pulpitami oraz przenosić aktywne aplikacje.

Funkcja hasła pozwala zabezpieczyć naszą pracę przed niepożądanym dostępem. Hasło zapobiega wyłączeniu programu oraz zmiany jego ustawień.

## Funkcje programu

- Dziewięć konfigurowalnych pulpitów
- Możliwość uruchamiania kilkunastu różnych aplikacji na wybranych pulpitach
- Automatyczne uruchamianie wybranych aplikacji na poszczególnych pulpitach (funkcja makr)
- Możliwość zabezpieczenia programu hasłem
- Obsługa za pomocą skrótów klawiaturowych

## 1 Wymagania

- procesor Pentium 200 MHz
- 64 MB pamięci RAM
- Internet Explorer 5.0 lub nowszy
- Windows 95/98/ME/NT/2000/XP



## Reguły

Funkcja reguł (znana także jako funkcja makr) znacznie przyspiesza proces przygotowania naszych programów do pracy. Makro powoduje, że uruchomiona aplikacja zostaje automatycznie przeniesiona do wybranego wcześniej pulpitu i tam czeka na nasze polecenia. Spójrzmy, jak stworzyć takie makro.

**1** Uruchamiamy Enhanced Virtual Desktops, podwójnie klikając na ikonę.

**2** Uruchamiamy aplikację, dla której chcemy ustanowić regułę, a następnie klikamy prawym przyciskiem myszy na [Ustawienia...] i na [Reguły aplikacji...]. Przejdziemy w ten sposób do kreatora reguł.

**3** Utworzymy regułę, która przy każdym uruchomieniu wybranej aplikacji przeniesie ją na inny pulpit.

## Ekspert radzi

Pamiętajmy, by mechanizm reguł stosować tylko do aplikacji otwierających się w oknach. Programy działające w trybie pełnego ekranu mogą funkcjonować nieprawidłowo.

**4** Klikamy na nazwę aplikacji, dla której utworzymy makro, na przykład [1, 04] IntranView. Wpisujemy nazwę nowej reguły, na przykład [1, 04] IntranView, oraz zaznaczamy opcję [zawiera].

**5** Następnie z listy wybieramy [1, 04] IntranView, a następnie wybieramy pulpit, na który dana aplikacja będzie przenoszona przy każdym jej uruchomieniu, na przykład [1, 04] IntranView. Aby zatwierdzić utworzenie nowego makra, klikamy na [Dodaj regułę].

**6** Nowa reguła pojawi się w oknie [Lista reguł]. Zatwierdzamy zmiany, klikając na [Ok].

## Zabezpieczamy hasłem

Hasło to najlepszy sposób zabezpieczenia się przed niepożądanym dostępem do konfiguracji EVD.

**1** Po uruchomieniu aplikacji klikamy prawym przyciskiem myszy na ikonę [Ustawienia...] znajdującą się w zasobniku systemowym, a następnie na [Ustawienia...] i na [Ustawienia programu...].

**2** Klikamy na [Hasło] i wpisujemy hasło. Klikamy na [Ok].

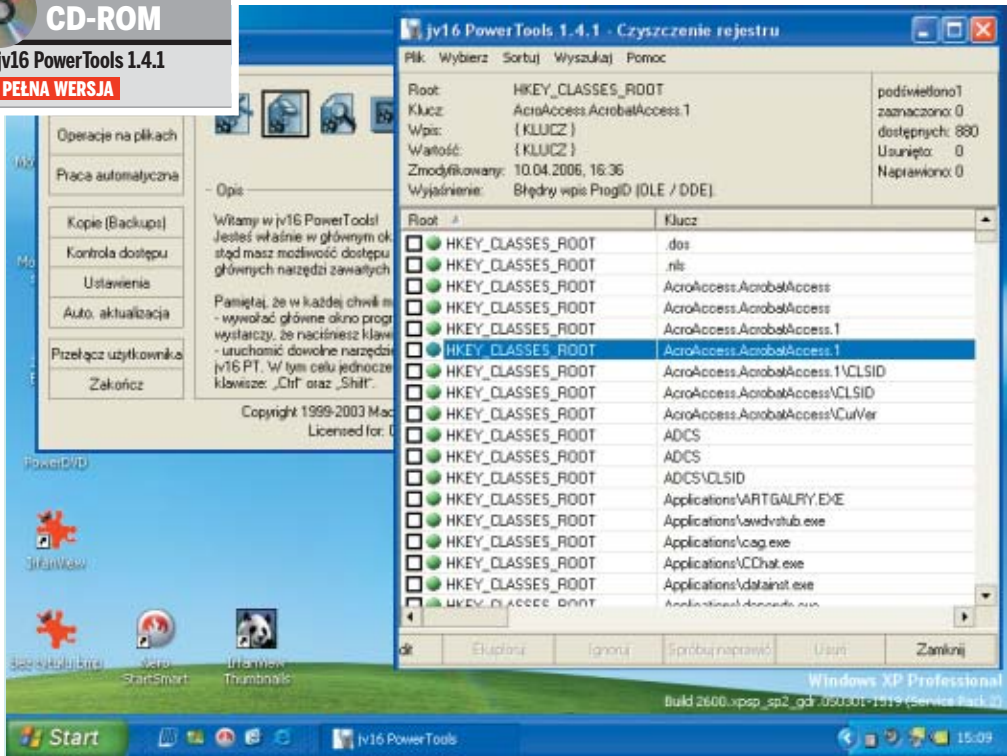

### Wymagania

- Procesor Pentium 200 MHz
- 64 MB pamięci RAM
- 2 MB wolnego miejsca na dysku twardym
- Windows 95/98/Me/NT/2000/XP

Na szczęście funkcja ● dostępna w jv16 pozwoli nam między innymi usunąć pliki tymczasowe ●, przeszukać komputer w celu skasowania nieużywanych plików DLL oraz wykasować puste katalogi.

Dzięki rozszerzonym możliwościom przeszukiwania możemy dodać własne rozszerzenia ● i sprawdzić nasz dysk twardy pod kątem konkretnych plików przeznaczonych do skasowania.

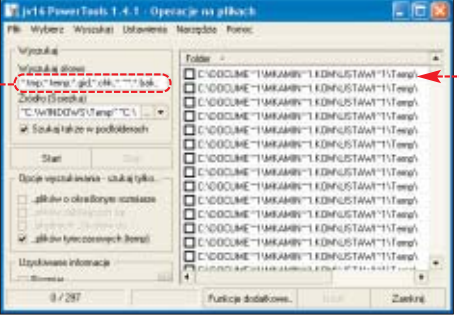

### Kopie zapasowe

Wszystkie usuwane przez nas elementy możemy bezpiecznie przywrócić dzięki funkcji tworzenia kopii zapasowych ●.

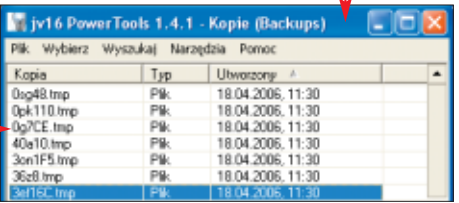

Każdy usunięty plik ● możemy w dowolnej chwili odzyskać. Kopie zapasowe przydają się szczególnie wtedy, gdy nieopatrznie usuniemy ważny element systemu bądź aplikacji.

### Kontrola dostępu

Jeżeli nie jesteśmy jedynymi użytkownikami naszego komputera, warto zabezpieczyć dostęp do jv16 PowerTools przed niepowołanymi osobami. Za pomocą hasła ● całkowicie zablokujemy ustawienia lub zezwolimy tylko na ich przeglądanie, bez możliwości modyfikacji. **MK**

### Polska wersja aplikacji

Aby zmienić wersję językową, należy po uruchomieniu programu kliknąć na **Settings**, a następnie na **Language** oraz na **Polski - Polski**. Zatwierdzamy zmiany klikając na **OK** i na **OK**. Od tej pory wszystkie elementy programu (oprócz raportów o błędach) będą wyświetlane w języku polskim.

# Skrzynka narzędzi

W małej formie wielka treść. jv16 PowerTools to zestaw niewielkich, ale bardzo silnych narzędzi do zarządzania Windows

### Uwaga!

W celu zapewnienia prawidłowego funkcjonowania aplikacji pamiętajmy, by NIE używać opcji aktualizacji programu przez internet. Może to doprowadzić do zmiany aplikacji w wersję testową, 30-dniową.

Każdy rozsądny użytkownik komputera wie, że utrzymywanie porządku na dysku twardym, a zwłaszcza w systemie Windows, jest niezbędne do prawidłowego funkcjonowania peceta. System operacyjny bez należytej opieki będzie działał coraz wolniej, a awarie programów to tylko kwestia czasu. Praktycznie każdy z nas miał do czynienia z wielkimi, pamięćżożnymi programami do oczyszczania naszego systemu. Czy naprawdę potrzebujemy tych drogiej i trudnych w obsłudze aplikacji? Istnieje doskonała alternatywa w postaci jv16 PowerTools. Ten niewielki program potrafi między innymi oczyścić rejestr ze zbędnych wpisów oraz usunąć niepotrzebne pliki i foldery zalegające na dysku twar-

dym. A to wszystko za pomocą kilku kliknięć myszą.

### Opieka nad rejestrem

Rejestr to bardzo ważna część systemu operacyjnego. Utrzymywanie w nim porządku zwiększy stabilność i szybkość działania Windows. jv16 PowerTools wyposażony jest w narzędzia, dzięki którym będziemy mogli kontrolować zmiany zachodzące w zapisach rejestru ● oraz oczyszczać

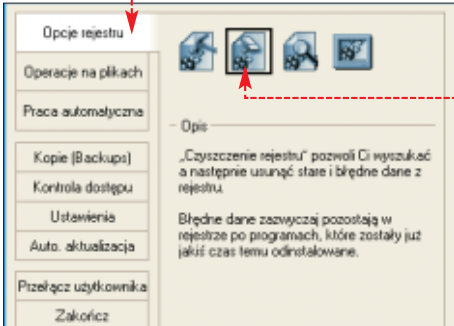

go ze zbędnych, nieużywanych bądź niebezpiecznych elementów ●.

### Zbędne pliki

Śmieci na dysku twardym to rzecz bardzo uprzykrzająca pracę z komputerem. Brak miejsca na nowe dane i wciąż powiększający się katalog Windows to główne efekty uboczne, jakie nam na co dzień doskwierają.



# 90min + dogrywka cd-r

# dvd±r

Hawk logo is a trademark owned by Hawk, Inc. Los Angeles, California  
Manta is the exclusive distributor for Hawk, Inc. Products in Europe

## Nasze płyty DVD i CD-R to:

- ◆ Doskonałe wyważenie
- ◆ Parametry techniczne dorównujące specjalistycznym płytom, służącym do nagrywania wysokiej jakości dźwięku i obrazu
- ◆ Doskonałej jakości folia srebrna jako nośnik właściwy
- ◆ Warstwa serigraficzna najtrwalsza, spośród dostępnych na rynku nośników (wierzchni nadruk i ochrona właściwego nośnika foliowego przed uszkodzeniami mechanicznymi)

**Slim Case**  
1 PCS



**DVD-R x8**



**DVD+R x8**



**DVD+R**  
w kopercie



**CD-R**  
w kopercie



**DVD-R**  
w kopercie



## Emperor Recorder

# Nagrasz 4.7GB



Wbudowany **HDD**  
**80GB**

<b>Czyta polskie napisy</b>	<b>Do 6 godzin nagrania</b>	<b>Odtwarza MPEG4 XviD</b>
<b>Nagrywa DVD±R/RW</b>	<b>Wejście DV</b>	
<b>Wbudowany Tuner TV</b>		

**Nowe nagrywarki DVD+R/RW DVD-R/RW**  
z tunerem TV, obsługujące MPEG4 i XviD z polskimi napisami



Wyłączna dystrybucja na rynku polskim: **MANTA Multimedia Sp. z o.o.** ul. Matuszewska 14 bud. 4, 03-876 Warszawa  
tel.: +48 022 332 34 50, fax: +48 022 332 34 60, e-mail: manta@manta.com.pl, [www.manta.com.pl](http://www.manta.com.pl); Detaliczna sprzedaż  
wysyłkowa: [www.ultima.pl](http://www.ultima.pl), e-mail: adam@ultima.pl, tel.: +48 022 654 60 43; Tomsoft, ul. Nowolipki 10/62, 00-153 Warszawa  
tel.: +48 022 636 90 24, +48 0601 28 23 63, fax: +48 022 831 84 10; e-mail: tomsoft@tomsoft.com.pl, [www.tomsoft.com.pl](http://www.tomsoft.com.pl)



mks\_vir 2006 DOM

# Zupełnie nowy

Firma MKS zaprezentowała nową wersję najpopularniejszego w Polsce antywirusa. W mks\_vir 2006 znajdziemy bardziej intuicyjny interfejs, który zapewni jeszcze łatwiejsze korzystanie ze składników programu. Poprawiono także system ochrony peceta w czasie rzeczywistym. Dzięki temu aplikacja będzie działać szybciej i nie będzie powodować spadku mocy obliczeniowej procesora (jak to miało miejsce w poprzednich



wersjach). Inną ciekawą nowością jest dodanie funkcji blokady mass-mailingu, która zatrzymuje robaki internetowe.

Do nowego mks\_vira został dołączony premierowy moduł firewalla, w którym została wprowadzona opcja blokowania konkretnych stron internetowych. Uaktualnione zostały także silniki

zabezpieczeń przed włamaniami do komputera. Inną wartą wspomnienia nowością jest moduł spyware, który zapobiega instalowaniu na naszym komputerze niechcianego oprogramowania szpiegowskiego. Ciekawą możliwością szczególnie dla administratorów sieci LAN jest korzystanie z modułu zarządzania komputerami wyposażonymi w mks\_vir 2006. Dzięki temu łatwo można kontrolować ustawienia aplikacji na poszczególnych komputerach w sieci szkolnej lub firmowej.



Mks\_vir 2006 ma wbudowaną funkcję monitorowania rejestru

Wraz z ukazaniem się nowego antywirusa zmieniono sposób dystrybucji programu. Teraz dostępne są jego cztery różne wersje (DOM, DOM Plus, FIRMA i FIRMA Plus), które skierowane są do czterech różnych grup użytkowników w zależności od oczekiwanego poziomu ochrony. Plusem antywirusa jest jego konkurencyjna (w stosunku do innych tego typu aplikacji) cena.

**Werdykt:** Nowy wygląd i przydatne narzędzia sprawiają, że mks\_vira aż przyjemnie się używa. Polak potrafi!

Nazwa programu	mks_vir 2006 DOM
Strona WWW	www.mks.com.pl
Cena	104 złote*
* Wersja DOM Plus – 130 złotych, FIRMA – 160 złotych, FIRMA Plus – 200 złotych	



Wykrywanie wirusów i trojanów sygnalizowane jest dużym oknem informacyjnym, w którym wybieramy właściwą dla danego przypadku akcję

SafeSystem 2006

# Bezpieczny system

SafeSystem 2006 to aplikacja, która po instalowaniu i odpowiedniej konfiguracji ochroni dane znajdujące się na naszym dysku. Dzięki intuicyjnemu interfejsowi łatwo zmienimy prawa dostępu do plików i folderów. Poza tym możliwe jest określanie programów, które ładowane są podczas startu systemu. SafeSystem 2006 może także zabraniać dostępu do dysku plikom wykonywalnym, które pochodzą z nieznanego



go źródła. Inną ciekawą funkcją programu jest też blokowanie funkcji systemowych.

SafeSystem nie wnosi nowych funkcji, ale znacząco upraszcza konfigurację zabezpieczeń Windows XP.

**Werdykt:** Dobre narzędzie do zabezpieczenia systemu. Jednak taką samą funkcjonalność znajdziemy w innych darmowych programach lub w samym Windows

Nazwa programu	SafeSystem 2006
Strona WWW	www.gemiscorp.com/english/safesystem
Cena	około 65 złotych*
* Cena według kursu dolara z dnia 12.04.2006	

AVS Video Tools 5.2

# Dokładna obróbka wideo

Program AVS Video Tools to zestaw sześciu wyspecjalizowanych aplikacji do obróbki wideo. Po uruchomieniu menedżera Video Tools widzimy menu, z którego możemy wybrać interesujące nas narzędzie. Pierwszym jest program do konwersji plików wideo. Dzięki niemu bez trudu zapiszemy każdy materiał filmowy w niemal dowolnym formacie (AVS Video obsługuje AVI, 3GP, MPEG, MOV, WMV, RM czy SWF). Kolejną aplikacją z zestawu jest Smart Video Converter. Umożliwia on konwertowanie płyt DVD lub plików z filmami z automatycznym dostosowaniem ich do jakości dla urządzeń przenośnych. Innym programem zawartym w Video Tools jest Video Cutter. Aplikacja

i szybkość działania. Szkoda, że pakiet jest dostępny tylko przez sklepy internetowe. Użytkownicy, którzy chcą mieć dobry pro-



AVS Video Tools to zestaw sześciu wyspecjalizowanych programów

umożliwia obróbkę materiału wideo. Dzięki Capture Wizard bez problemów zapiszemy obraz z takich urządzeń jak tuner TV czy kamera internetowa. Piątym programem wchodzącym w skład pakietu Video Tools jest Mobile Uploader, który służy do transferowania plików na urządzenia przenośne, takie jak PDA, Smartphone czy pendrive. Ostatnia aplikacja służy do nagrywania materiałów wideo na dyski VCD, SVCD czy DVD. Dużym atutem AVS Video Tools jest niska cena. Na korzyść aplikacji przemawia też prostota obsługi

gram do obróbki materiału wideo za darmo, mogą sięgnąć po poprzedni numer Eksperta, w którym znajduje się pełna wersja programu Videozilla.

**Werdykt:** Przyzwoity zestaw do obróbki wideo. Jego minusem jest to, że możemy go kupić jedynie w internecie

Nazwa programu	AVS Video Tools 5.2
Strona WWW	www.avsmidia.com/VideoTools
Cena	około 100 złotych*
* Cena według kursu dolara z dnia 12.04.2006	

# Profesjonalna produkcja

Sony zaprezentowało nową wersję swojego najpopularniejszego programu do produkcji dźwięku – ACID Pro 6. Do aplikacji dodano zupełnie nowe, a zarazem ciekawe i użyteczne funkcje. Mimo wielu nowych możliwości ACID (tak jak jego poprzednie wersje) nadal pozostaje intuicyjnym w użytku programem. Możemy go zastosować do rejestrowania, komponowania, samplowania, miksowania i masterowania materiału muzycznego.



Jedną z nowych funkcji jest dodatek Media Manager, który pozwala katalogować sample i pętle. Jak zapewnia producent, poprawiono także algorytmy, które

stosowane były w trybie pracy w czasie rzeczywistym. Dodatkowo zautomatyzowano parametry VSTi, dostosowano program do pracy w systemie dźwięku wielokanałowego (5.1) oraz dodano zestaw nowych wtyczek DirectX, a także rozwinęto edycję MIDI. W ACID Pro 6 znajdziemy także możliwość prostej obróbki plików wideo.

Mimo iż program kosztuje ponad tysiąc złotych, to z pewnością nie jest to duża su-

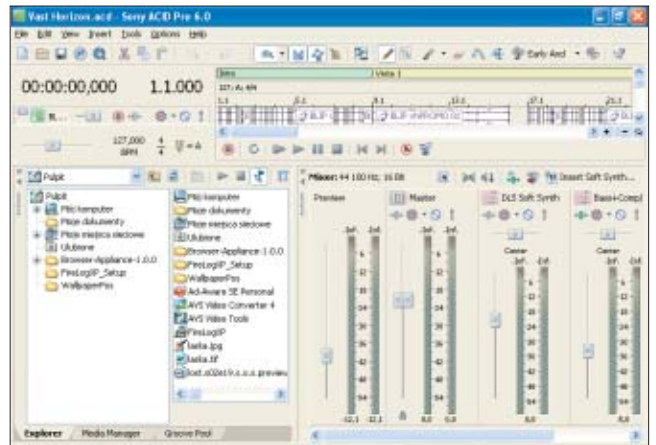

Rozbudowane funkcje programu umożliwiają tworzenie profesjonalnych ścieżek dźwiękowych

ma dla profesjonalnego studia nagraniowego, dla którego ACID Pro 6 jest idealnym rozwiązaniem. Osoby, które chcą przetestować aplikację, mogą ściągnąć wersję próbną ze strony producenta.

**Werdykt:** Profesjonalny program dla studia nagraniowego. Jednak dla przeciętnego użytkownika zbyt drogi



Nazwa programu	ACID Pro 6
Strona WWW	www.sonymediasoftware.com
Cena	około 1215 złotych*

\* Cena według kursu dolara z dnia 12.04.2006

## EasyRecovery 6.10 Data Recovery

# Doskonały w odzyskiwaniu

Firma Ontrack zaprezentowała nową wersję swojego flagowego programu – EasyRecovery Data Recovery. Aplikacja służy do odzyskiwania danych i jest przeznaczona dla domowych użytkowników.

Za pomocą wbudowanych w program kreatorów bez problemu przywrócimy utracone lub skasowane pliki, foldery, a nawet całe partycje danych z różnego rodzaju dysków, dyskiect, kart pamięci, pamięci USB i innych nośników. Data Recovery umożliwia także na-

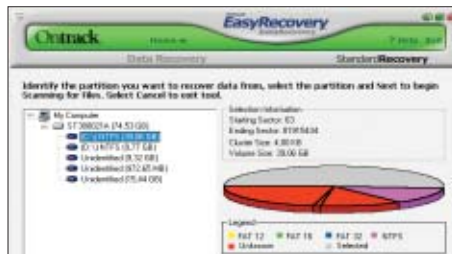

Odzyskiwanie plików odbywa się z pomocą prostych w obsłudze kreatorów

prawę uszkodzonych plików ZIP i dokumentów tworzonych za pomocą Microsoft Word. Ekspert znalazł trzy poważne minusy programu. Pierwszy z nich to wysoka cena aplikacji, drugi, to brak polskiej wersji językowej, a trzeci to możliwość stworzenia jedynie dyskietki odzyskiwania (brak zapisu plików startowych i aplikacji na pendrive lub płycie CD).

**Werdykt:** Brak polskiej wersji językowej i wysoka cena raczej zniechęca potencjalnych użytkowników



Nazwa programu	EasyRecovery 6.10 Data Recovery
Strona WWW	www.ontrack.pl
Cena	820 złotych*

\* Cena według kursu dolara z dnia 12.04.2006

## Microsoft Virtual Server 2005 R2

# Wirtualny serwer za darmo

Microsoft po raz kolejny zdecydował się na udostępnienie za darmo swojej aplikacji. Tym razem jest to Virtual Server 2005 R2 Enterprise Edition (do tej pory trzeba było za niego zapłacić od 325 do 650 złotych w zależności od wersji). Microsoft Virtual Server 2005 to narzędzie, które umożliwia uruchamianie wielu niezależnych i wirtualnych komputerów. Dzięki temu możemy na przykład przetestować różne wersje systemów operacyjnych, a nawet tworzyć wirtualne sieci.

Udostępniona za darmo aplikacja umożliwia uruchamianie nie tylko wszystkich systemów serwerowych Microsoftu, ale także i różnych dystrybucji Linuksa (najpierw należy



przygotować wirtualny dysk twardy z nagrany systemem). Kolejnymi ciekawymi nowościami, o których warto wspomnieć, jest obsługa zarówno systemów 32-, jak i 64-bitowych, wsparcie dla technologii Hyper-Threading, uruchamianie systemów z wykorzystaniem technologii ładowania sieciowego PXE oraz zwiększenie wydajności działania programu.

**Werdykt:** Super! Dzięki darmowemu Virtual Server 2005 użytkownicy mogą łatwo testować systemy serwerowe



Nazwa programu	Microsoft Virtual Server 2005 R2
Strona WWW	www.microsoft.com/windowsserversystem/virtualserver
Cena	darmowy

## Fedora Core 5

# Lekkostrawny

Po dziewięciu miesiącach od ukazania się poprzedniej wersji zostało zaprezentowane nowe, piąte wydanie linuksowej dystrybucji Fedora Core. Jeśli ktoś jeszcze nie słyszał o tym systemie, to należy wyjaśnić, że Fedora jest w pełni funkcjonalnym, bardzo prostym w obsłudze Linuxem, z ciekawym interfejsem graficznym, który nawet początkującym użytkownikom nie powinien sprawić problemów.

W nowej wersji dystrybucji znajdziemy mniej błędów, a za to więcej nowych wersji



Fedora Core 5 ma zupełnie nowy schemat kolorów i wyglądu

poszczególnych pakietów. Najważniejsze z nich to podstawowe środowisko graficzne Gnome (wersja 2.14), kompilator GCC 4.1 czy serwer grafiki X.org w wersji X11R7. Oprócz samych uaktualnień poprawiono także instalator systemu, który teraz będzie wykorzystywał program yum.

PM

**Werdykt:** Nowa Fedora łamię stereotyp, że Linux to system tylko dla fanów. Świetna i prosta dystrybucja



Nazwa programu	Fedora Core 5
Strona WWW	http://fedora.redhat.com
Cena	darmowy

Gainward GeForce 7800GS 512MB AGP

# Najszybszy GeForce pod AGP

Złącze AGP powoli odchodzi do lamusa, ale w naszych domach jest nadal dużo dość wydajnych pecetów, wyposażonych w tego typu interfejs. Właśnie takim komputerom Gainward dedykuje swój najnowszy produkt – kartę GeForce 7800GS 512MB AGP.

Urządzenie jest najwydajniejszą kartą graficzną NVIDIA pod AGP. Sprzęt wyposażono podobnie do modelu 7800 GT, bo w aż 20 jednostek cieniujących piksele (Pixel Shader) i sześć odpowiadających za oświetlenie oraz transformacje wierzchołków (Vertex Shader). Warto przy-



Ciche i wydajne chłodzenie Arctic Cooling to duży atut karty Gainwarda

pomnieć, że modele 7800GS innych producentów mają tylko 16 jednostek Pixel Shader. Na dodatek produkt Gainwarda, w odróżnieniu od standardowych kart GS, ma podniesione taktowanie rdzenia z 375 do 425 MHz. Zwiększa to i tak wysoką wydajność. Dopełnienie dużych możliwości stanowi aż 512 MB pamięci GDDR3 pracującej z częstotliwością 1200 MHz (efektywnie).

Karta została wyposażona w ciche i wydajne chłodzenie Arctic Cooling, które przypomina popularne układy Silen-

cer. Dzięki temu możemy podkreślić Gainward 7800GS tak, aby wydajnością niewiele ustępował GeForce 7800 GTX 512MB. Komputer będzie dysponował mocą wystarczającą do uruchomienia nawet bardzo wymagających gier – w niczym nie przeszkadza tu złącze AGP.

Warto zauważyć, że nawet bez podkręcania karta jest i tak znacznie szybsza od standardowego 7800GS, szczególnie w wysokich rozdzielczościach. Cena tak dopracowanego produktu wynosi jednak około 1600 złotych, co w porównaniu z modelami GS z 256 MB nie jest zbyt atrakcyjną ofertą. Jednak overclockerów z płytami AGP nie trzeba będzie do tego produktu przekonywać.

**Werdykt:**

Najszybszy i dość drogi GeForce pod AGP. Jeżeli w bliskiej przyszłości nie planujemy wymiany płyty głównej na nową, produkt Gainwarda jest z pewnością dobrą propozycją

Nazwa urządzenia	Gainward GeForce 7800GS 512MB AGP
Strona WWW	www.gainward.net
Cena	około 1600 złotych

ATP Petito

# Flaszki pod USB

Miniaturyzacja urządzeń prowadzi niekiedy do bardzo ciekawych efektów końcowych. Dobrym tego przykładem i zarazem swoistą ciekawostką rynkową jest nowy produkt firmy ATP – przenośna pamięć flash o nazwie Petito.

Pendrive wyróżnia się przede wszystkim niebanalnym kształtem, który przypomina małą piersiówkę. Zaletą urządzenia są także niewielkie wymiary. Według producenta, ograniczeniem dalszej miniaturyzacji była wiel-

kość samego złącza USB. Mimo to udało się uzyskać wymiary 9,4x17,6x36,3 milimetra i wagę poniżej 8 gramów. Jak widać, Petito jest niewiele większe od małej monety.



Petito, jak sama nazwa mówi, to prawdziwe małeństwo

Zdaniem producenta, sprzęt jest odporny na kurz, wilgoć, wstrząsy, a także wyładowania elektrostatyczne.

W sklepach znajdziemy trzy wersje pojemnościowe urządzenia: 256 MB, 512 MB i 1 GB. Gigabajtowy model kosztuje około 200 złotych. Trzeba przyznać, że to przyzwoita cena jak na elegancki i wytrzymały pendrive.

**Werdykt:**

Atrakcyjny i mały pendrive. Idealny na prezent i do codziennego użytku

Nazwa urządzenia	ATP Petito
Strona WWW	http://flash.atpinc.com
Cena	około 200 złotych*

\*Za model 1 GB

Western Digital Caviar RE2 500GB

# 500 GB od WD

Koncern Western Digital zaprezentował nowy dysk twardy z serii RE2. Model wyposażony w talerze o łącznej pojemności aż 500 GB. Urządzenie jest przeznaczone do stacji roboczych i dla użytkowników szukających najwyższej wydajności oraz bezkompromisowych rozwiązań.

Skrót RE2 oznacza udoskonaloną technologię Raid Edition – napęd jest fabrycznie przystosowany do pracy w macierzy. Wydajność dysku wspierana jest przez wbudowaną technologię kolejowania komend NCQ oraz 16 MB pamięci



Tak prezentuje się od środka najnowszy dysk WD

podręcznej. Dysk Caviara współpracuje z interfejsami SerialATA i SerialATA 2. Prędkość obrotowa talerzy wynosi 7200 obrotów na minutę.

Producent deklaruje, że sprzęt powinien wytrzymać 1,2 miliona godzin pracy przy maksymalnych obciążeniach. Przy tym nowo opracowana funkcja Time Limited Error Recovery (TLER) zwiększa stabilność dysku i zapobiega awariom możliwym w związku z konfliktem między kontrolerami RAID a wbudowanymi w napędy desktopowe systemami i narzędziami do odzyskiwania danych.

Dodatkowo, system RAFF (ang. Rotary Acceleration Feed Forward) chroni przed spowolnieniem operacji odczytu i zapisu spowodowanych drganiem obrotowymi talerzy. Za dysk musimy zapłacić 1529 złotych. Cena nie jest niska, ale w pewnym stopniu uzasadnia ją 500 GB wolnego miejsca i pięcioletnia gwarancja.

**Werdykt:**

Świetny i pojemny dysk dla najbardziej wymagających i zamożnych użytkowników

Nazwa urządzenia	Western Digital Caviar RE2 500GB
Strona WWW	www.westerndigital.com
Cena	1529 złotych

Genius G-Note 7000

# Elektroniczny notatnik

W wielu sytuacjach nic nie jest w stanie zastąpić kartki papieru oraz ołówka. Problemem pozostaje jednak przepisywanie odręcznych notatek do peceta. Genius stworzył rozwiązanie tego problemu w postaci notatnika G-Note 7000.

Sprzęt to cyfrowa podkładka, na którą nakłada się tradycyjne kartki papieru formatu A4. Przy użyciu specjalnego długopisu z tuszowym wkładem możemy sporządzać notatki i rysunki. Efekty naszej pracy zostają za-

chowane nie tylko na papierze, ale także automatycznie zapamiętane we wbudowanej w notatnik pamięci (32 MB), która pozwala zapisać w sumie ponad sto stron notatek. Kopiujemy je do komputera przez złącze USB.

**Werdykt:**

Ciekawy produkt, który może znacznie ułatwić nam pracę

Nazwa urządzenia	Genius G-Note 7000
Strona WWW	www.geniusnet.com.tw
Cena	460 złotych

Toshiba HD-XA1

## HD-DVD w zasięgu ręki

**P**owoli nadchodzi era telewizji i filmów wysokiej rozdzielczości, wraz z nią następcy standardu DVD – Blu-ray oraz HD-DVD. Urządzenia Blu-ray są od niedawna dostępne w sklepach, a teraz na polskim rynku pojawił się pierwszy odtwarzacz w standardzie HD-DVD. Nowy produkt oznaczony HD-XA1 zaprezentowała firma Toshiba. Urządzenie umożliwia oglądanie filmów z płyt HD-DVD o pojemności 15 i 30 GB (w przypadku nośników dwustronnych nawet 60 GB). Takie produkcje już powoli pojawiają się na zachodnich rynkach.

Urządzenie pozwala oglądać także filmy z nośników DVD, DVD-R/-RW/-RAM, CD, CD-R/-RW. Specjalna funkcja odtwarzacza zwiększa rozdzielczość zwykłych filmów DVD do trybu HD. Nieco poprawia ich jakość podczas oglądania na ekranach wysokiej rozdzielczości – a tylko do takich urządzeń można podłączyć HD-XA1. Odtwarzacz został bowiem wyposażony tylko w wyjście HDMI, które oferuje przesyłanie



Pierwszy odtwarzacz HD-DVD na rynku prezentuje się atrakcyjnie

sygnału jedynie w trybie HD – czyli w rozdzielczości 1280x720 (720p) lub 1920x1080 pikseli (1080i).

Produkt wykorzystuje przetwornik audio 192 KHz/24 bit DAC oraz wideo 216 MHz/11 bit DAC. Wszystkie obsługiwane

przez odtwarzacz formaty dźwięku mogą być dekodowane do standardu PCM i za pomocą wyjścia HDMI transmitowane dalej jako sygnał wielokanałowy.

Producent oczekuje, że do marca przyszłego roku uda się sprzedać 600–700 tysięcy sztuk odtwarzacza HD-DVD. Nowość ma być dostępna na całym świecie. Cena jest bardzo wysoka i wynosi ponad 2600 złotych.

**Werdykt:** Pierwszy odtwarzacz HD-DVD na rynku jest drogi, ale ceny tych urządzeń powinny stopniowo maleć

Nazwa urządzenia	Toshiba HD-XA1
Strona WWW	www.tacp.toshiba.com/hddvd
Cena	ponad 2600 złotych

VIA CX700

## Nowoczesny chipset VIA

**F**irma VIA przedstawiła najnowszy chipset platformy x86 oznaczony symbolem IGP VIA CX700. Układ jest przeznaczony dla płyt głównych pod energooszczędne procesory VIA C7 i Eden. Chipset CX700 łączy wszystkie zaawansowane funkcje współczesnych mostków północnych i południowych. W jednym, małym i energooszczędnym układzie zmieszczono obsługę wideo, dźwięku w standardzie HD, pamięci DDR2 i urządzeń SATAII.

Chipset VIA CX700 przeznaczony jest na rynek urządzeń zintegrowanych (płyt głównych dla małych pecetów). Oferuje przy tym komplet funkcji potrzebnych do zbudowania multimedialnego peceta. Wysoką jakość wideo zapewnia wbudowany rdzeń graficzny IGP VIA Uni-Chrome Pro. Oferuje on 128-bitową obsługę grafiki 2D/3D i sprzętowe wsparcie dekodowania MPEG-2. Uzupełnienie możliwości chipsetu stanowi wbudowany kontroler audio VIA Vinyl HD, obsługujący do ośmiu kanałów. Płytę opartą na CX700 można wyposażyć w maksymalnie 4 GB pamięci DDR400 lub DDR2 533, również w wersji z korekcją ECC. W komputerze z CX700 można instalować zarówno 32-, jak i 64-bitowe systemy operacyjne.

Zalety produktu VIA zostały dostrzeżone przez producentów urządzeń zintegrowanych. Prototypowe płyty z CX700 zostały już zaprezentowane, teraz czekamy na wprowadzenie ich do sprzedaży.



Nowy chipset będzie stosowany przeważnie w płytach głównych dla małych pecetów

Nowe pamięci Patrioty są wyposażone w że-browane radiatory i zwiększonej przewodności cieplnej. Dodatkowym atutem produktu jest wieczysta gwarancja.

**Werdykt:** Zaawansowany chipset, który już niebawem stanie się podstawą wielu urządzeń, w tym opartych na płytach głównych Epcia

Nazwa urządzenia	VIA CX700
Strona WWW	www.via.com.tw
Cena	nieznana

Patriot DDR2 900

## Szybkie kości DDR2

**N**a rynku pojawiły się nowe modele pamięci marki Patriot z serii DDR2 Extreme Performance. Kości RAM mogą pracować z efektywną częstotliwością 900 MHz, przy opóźnieniach CL5-5-5-15. Pamięci Patriot zadowolą entuzjastów podkręcania oraz osoby szukające najwyższej wydajności. Stanowią dobry wybór szczególnie w przypadku platform opartych na chipsetach Intel 955



Kości Patriot DDR2 900 prezentują się niezwykle efektywnie

i nowszych. Warto przy tym pamiętać o wymogu dostarczenia kościom napięcia w granicach 2,3 V. Jeśli planujemy zakup tych pamięci, powinniśmy upewnić się, że nasza płyta główna oferuje możliwość ustawienia tak wysokich wartości zasilania.

Nowe pamięci Patrioty są wyposażone w że-browane radiatory i zwiększonej przewodności cieplnej. Dodatkowym atutem produktu jest wieczysta gwarancja.

**Werdykt:** Pieknie szybkie pamięci dla najbardziej wymagających użytkowników

Nazwa urządzenia	Patriot DDR2 900
Strona WWW	www.patriotmem.com
Cena	nieznana

ASUS N4L-VM DH

## Multimedialna płyta główna

**D**obrych i funkcjonalnych płyt głównych nigdy nie za wiele. Jedną z takich nowości jest produkt ASUS-a o nazwie N4L-VM DH. Sprzęt przygotowany w formacie MicroATX i opatrzone certyfikatami Viiv i Dolby.

Produkt jako pierwszy w ofercie firmy ASUS

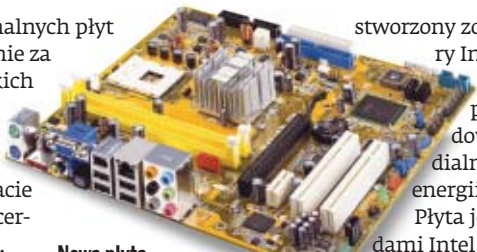

Nowa płyta ASUS-a została zaprojektowana na podzespołach firmy Intel

stworzony został pod nowe procesory Intel Core Duo. Płyta podobnie jak CPU Intelą przeznaczona jest do budowy pecetów multimedialnych, o małym poborze energii i wydzielaniu ciepła. Płyta jest zgodna ze standardami Intel Viiv oraz Windows MCE. Wyposażenie jest dość bogate. Na płycie znajdziemy między in-

nymi wyjście telewizyjne i procesor dźwięku ALC 882M 8-CH High Definition Audio (z wyjściem S/PDIF), który pozwala przesłać do zewnętrznych urządzeń dźwięk w standardzie Dolby. Dzięki karcie rozszerzenia istnieje możliwość podłączenia monitora przez łącze DVI. Do komunikacji służy gigabitowa karta sieciowa. Nie zapomniano także o SATA2, FireWire i złączu PCI-E x16.

**Werdykt:** Bogato wyposażona płyta dla multimedialnego peceta

Nazwa urządzenia	ASUS N4L-VM DH
Strona WWW	www.asus.com
Cena	nieznana

Belkin Flip

# Uniwersalny przełącznik

**J**ak sprawnie podłączyć dwa komputery do jednego monitora, klawiatury, zestawu głośnikowego i myszy? Najlepiej za pomocą urządzenia o nazwie Belkin Flip.

Nowy przełącznik sygnału firmy Belkin zaopatrzony jest również w port USB, umożliwiający korzystanie z dodatkowego urządzenia peryferyjnego.



Flip łączy funkcjonalność ze schludnym wyglądem

Przełączanie sygnałów pomiędzy komputerami odbywa się za pomocą niewielkiego pilota zdalnego sterowania.

W sklepach pojawią się trzy wersje produktu. Podstawowa oferować będzie port PS/2 oraz VGA i trafi do sklepów w cenie około 160 złotych. Droższy model wyposażony ma być w dodatkowe wyjście audio i kosztować niecałe 200 złotych. Trzecia odmiana Flipa wyposażona jest w wyjście audio i złącze USB w miejsce PS/2. Także ten produkt Belkina kupimy za około 200 złotych.

Sprzęt może przydać się szczególnie w małych serwisach komputerowych, gdzie bez potrzeby ingerencji w strukturę danego zestawu można podłączyć do urządzeń peryferyjnych i monitora także drugi PC.

**Werdykt:** Idealne rozwiązanie dla osób, które mają w domu kilka komputerów

Nazwa urządzenia	Belkin Flip
Strona WWW	www.belkin.com
Cena	w zależności od wersji od 160 do 200 złotych

Thermaltake Eureka VC800SWA

# Obudowa z bajerami

**C**o jakiś czas Thermaltake przedstawia udoskonalone modele obudów. Jedną z najnowszych propozycji firmy jest model Eureka. Według producenta nowa obudowa została zaprojektowana z myślą o wymagających użytkowników.

Aluminiowa konstrukcja pozwala na zamontowanie każdej dostępnej na rynku płyty głównej – zarówno w standardach ATX i MicroATX, jak i ExtendedATX. Wydajny system chłodzący składa się z 12-centymetrowego wentylatora pobierającego powietrze z przodu obudowy i drugiego wydmuchującego je z tyłu. W efekcie nawet podczas długiej i wytężonej pracy komputer nie przegrzeje się.

Wnętrze obudowy zostało zaprojektowane tak, aby w środku uzyskać jak największą przestrzeń. Dzięki temu w Thermaltake Eureka VC800SWA można zamontować płytę pod dwa procesory, wydajny zasilacz lub wydłużone karty PCI. Montaż podzespołów ułatwiają specjalne, podtrzymujące zawiasy. W środku nie zabrakło też miejsca na dodatkowe wiatraki – można więc stworzyć rozbudowany system chłodzenia.

Za tak efektowną konstrukcję trzeba zapłacić aż 619 złotych. Niestety, obudowa pozbawiona jest zasilacza.



W zależności od upodobań, można wybrać czarną lub srebrną obudowę

**Werdykt:** Znakomicie wyposażona i przemyślana konstrukcja, idealna dla graczy. Gdyby nie ta cena

Nazwa urządzenia	Thermaltake Eureka VC800SWA
Strona WWW	www.thermaltake.com
Cena	619 złotych

Gigabyte GV-NX76G256D-RH

# Pasywny GeForce 7600GS

**N**owy GeForce firmy Gigabyte jest propozycją dla osób, które cenią sobie przede wszystkim ciszę. Kartę wyposażono bowiem w pasywny, całkowicie bezgłośny system chłodzenia.

Urządzenie est wyposażone w 256 MB 128-bitowej pamięci GDDR2 oraz 12 potoków renderujących piksele. Karta jest w pełni zgodna z technologią SLI. Dodatkowo, jak każdy najnowszy GeForce, również wspiera technologie HDR, Intellisample 4.0, Microsoft DirectX 9.0c, OpenGL 2.0 oraz Shader Model 3.0. Ponadto sprzęt umożliwia wyświetlanie obra-



W pudełku oprócz karty znajdziemy grę Serious Sam 2 i program PowerDVD w pełnej wersji

zu w wysokich rozdzielczościach. Dzięki temu użytkownicy mogą cieszyć się realistycznym obrazem oraz najnowszymi efektami wizualnymi w grach.

Za GV-NX76G256D-RH przyjdzie zapłacić około 530 złotych. Jeżeli bardziej niż wysoka wydajność liczy się dla nas bezgłośna praca i umiarkowana cena, produkt Gigabyte powinien spełnić nasze oczekiwania.

**Werdykt:** Karta dla osób ceniących sobie ciszę i wsparcie dla najnowszych technologii. Gorzej z wydajnością

Nazwa urządzenia	Gigabyte GV-NX76G256D-RH
Strona WWW	www.gigabyte.pl
Cena	około 530 złotych

Asus Atlas 450W

# Dobrze podłączony

**T**ani i markowy zasilacz to sprzęt trudno osiągalny. Przy zakupie tego podzespołu nie warto jednak oszczędzać. Z drugiej strony, przepłacać też nie ma sensu. Dobrą propozycję w atrakcyjnej cenie przygotowała firma ASUS.

**Werdykt:** Dobry, markowy i dość tani zasilacz. Sprzęt godny polecenia

Nazwa urządzenia	Asus Atlas 450W
Strona WWW	www.sus.com
Cena	295 złotych

Zasilacz A-45GA został wyposażony w inteligentny wentylator, który automatycznie dostosowuje swoją prędkość obrotową tak, aby optymalnie chłodzić urządzenie i jednocześnie nie hałasować nadmiernie. Dzięki obudowie pokrytej z tyłu czarnym, powleczonym galwanicznie niklem i niebieskiej diodzie LED podświetlającej wentylator, sprzęt prezentuje się niezwykle atrakcyjnie. Poza tym model został wyposażony w 24-pinowe złącze ATX, które pozwala na współpracę



Zasilacz wyposażono w cichy i wydajny wentylator

zarówno z 20-, jak i 24-pinowymi płytami głównymi bez potrzeby stosowania dodatkowych konwerterów. Całkowita liczba przewodów i złączy wystarczy, aby zasilić podzespoły praktycznie każdego peceta.

Dla zapewnienia pełnego wsparcia dla wydajnych kart graficznych, najnowsze dziecko ASUS-a zostało wyposażone w 6-pinowy konektor zasilania PCI-Express. Moc 450 W wystarczy do obsłużenia niemal każdego peceta. To wszystko w atrakcyjnej cenie 295 złotych.

PLe



FOT.: BE&W/montaż KOMPUTER ŚWIAT EKSPERT

# Sto pytań do...

Internet to olbrzymie źródło wiedzy, jednak wyszukanie w nim informacji potrafi być męczące. Hakia ma to zmienić

**R**ynek wyszukiwarek internetowych jest z góry ustalony. Lider – Google, a za nim w oddali NetSprint, Yahoo! i MSN. Ten, wydaje się ustalony na następne lata ranking chcą zmienić twórcy Hakii. Gra toczy się o miliardy dolarów.

## Czym jest Hakia?

Hakia to wyszukiwarka, która w przeciwieństwie do tradycyjnych mechanizmów tego typu nie korzysta ze słów kluczowych (wyszukiwanie danego słowa lub kombinacji słów we wszystkich witrynach). Zamiast tego użytkownik będzie mógł zadać wyszukiwarce pytanie w języku naturalnym i uzyskać na nie odpowiedź, nie tylko w formie linków, ale również z zaznaczoną odpowiedzią na nasze pytanie.

Dodatkowo Hakia jako odpowiedzi generuje całe kategorie tematyczne. Na przykład po wpisaniu *Who is Bill Gates* wyświetli strony z jego biografią, przemówieniami, bibliografią i dołączy do wyniku zapytania zdjęcie. Hakia potrafi poprawić pisownię i komunikować się z użytkownikiem, wyświetlając odpowiedzi o bardziej szczegółowych zapytaniach. Na razie Hakia jest dostępna w wersji beta na stronie [www.hakia.com](http://www.hakia.com)

## Jak działa Hakia?

Twórcy Hakii porzucili tradycyjny mechanizm indeksowania stron i stworzyli system MAQ. Umożliwia on wyszukiwanie za pomocą analizy semantycznej (znaczenia słów). Baza danych MAQ opiera się na sieci serwerów wykorzystujących strukturę mozaiki. Zastosowanie semantyki ontologicznej

pozwała wyszukiwarce zrozumieć znaczenie słów – na przykład będzie wiedziała, że samotność to uczucie związane z opuszczeniem, a aspiryna to lek. Tak więc, gdy zadamy pytanie: *Ja-*

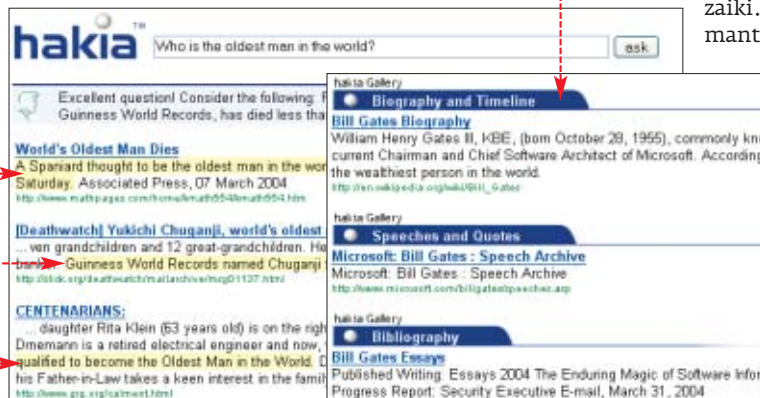

**Opinia specjalisty**

**Dr Riza C. Berkan**  
założyciel i prezes zarządu Hakii

**W jaki sposób udało się stworzyć wyszukiwarkę odpowiadającą na pytania zadawane w języku naturalnym, takim jaki stosujemy chociażby w naszej rozmowie?**  
Potrzeba było dwóch mechanizmów: zaawansowanej metody matematycznej i nowatorskiego rozwiązania opartego na semantyce ontologicznej, które pozwala wyszukiwać treści w internecie na podstawie znaczenia tekstu, a nie klasycznego indeksowania stron. Można to przyrównać do mapowania całej wiedzy świata w formie sieciowych powiązań. Wykorzystując złożoność skojarzeń językowych, mapa taka stara się odnieść do znaczenia słów. Jest to metoda dość kosztowna, ale dzięki niej wykonaliśmy ogromny technologiczny skok.

**Jak to działa w praktyce?**  
Zapytując: *What drug treats headache?*, wyszukiwarka będzie wiedziała, że *drug* w tym kontekście oznacza lekarstwo, a nie narkotyki, *treats* oznacza leczenie, nie biesiadę, a *headache* to termin medyczny odnoszący się do zdrowotnej kondycji. Połączenie tych trzech słów poprzez mapę pozwoli wyszukiwarce zrozumieć pytanie i wyświetlić rezultaty takie, jak: *Aspirin relieves migraine*. Odpowiedź nie zawiera żadnego ze słów, które zostały wpisane w zapytaniu, ale zawiera znaczenie, którego poszukiwaliśmy. Wyszukiwanie indeksowe nie daje takiej możliwości.

**Jak będzie się zwiększać dokładność wyszukiwania?**  
Dokładność zwiększa się przez proces ewolucji wyszukiwarki, który nigdy się nie zakończy. Im więcej ludzi będzie szukało konkretnego tematu, system będzie do niego powracał i analizował go jeszcze raz, dając dokładniejsze rezultaty. Ponieważ bardzo dbamy o zachowanie prywatności użytkowników, nie instalujemy żadnych programów śledzących. Wiedzę gromadzimy na podstawie analizy samych zapytań.

**Czy Hakii będzie można zadać pytanie po polsku?**  
Hakia obsługuje język polski, ale na razie, póki nie stworzymy polskiego leksykonu, będzie mądrzejsza w języku angielskim. Planujemy dodanie 20 innych języków. W tworzeniu leksykonów pomoże nam Prokom Software. Jednym z pierwszych będzie hiszpański oraz polski.

**Czy zadając Hakii pytanie o sens życia, dostaniemy odpowiedź?**  
Proszę spróbować, jestem ciekawy, jak ocenią Państwo rezultat.

*ki lek pomaga na ból głowy?* Hakia wyświetli odpowiedź: *Aspiryna leczy migreny*.  
Logika rozmyta zapewni elastyczność wyszukiwanych wyrazów i radzi sobie z niejednoznacznościami sformułowaniami. Wiedza Hakii będzie ewoluowała za sprawą przeszukiwania sieci przez użytkowników. Częste wyszukiwanie danego tematu umożliwi jego dokładniejszą analizę, przez co rezultaty wyszukiwania będą bardziej precyzyjne. Silnik wyszukiwarki cały czas analizuje strony WWW i odwzorowuje je w systemie MAQ. Spodziewany koniec tego procesu zaplanowany jest na jesień 2006 roku.

**i Celność wyszukiwania**

zapytanie Hakia/Google	wyniki – Hakia*	wyniki – Google*
What is oscypek?/oscypek	Pierwszy odnośnik	Drugi odnośnik
The difference between switch and hub/difference switch hub	Pięty odnośnik	Drugi odnośnik
How do planes fly?/planes fly	Pierwszy odnośnik	Pierwszy odnośnik

\* Pozycja odnośnika na liście wyszukiwania zawierająca odpowiedź na pytanie

**Wyszukiwanie w praktyce**  
Ekspert przetestował możliwości Hakii i porównał z wynikami Google. Pierwsze pięć odnośników zostało sprawdzonych pod względem celności wyszukiwania. Wszystkie zapytania zostały sformułowane w języku angielskim. Jak widać, Hakia już teraz radzi sobie prawie tak dobrze jak Google. **KD**

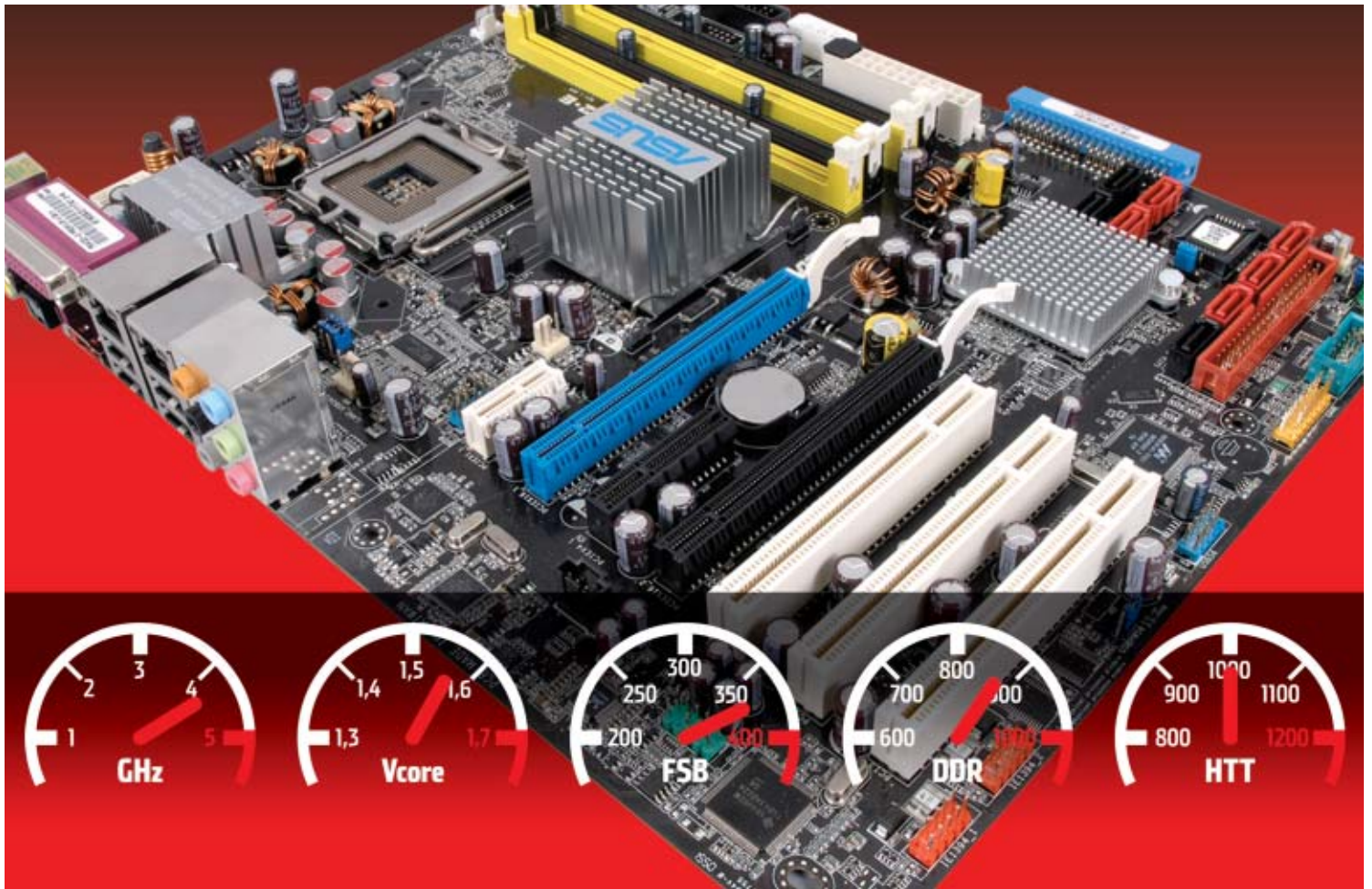

# Na najwyższych obrotach

Czy można łatwo i efektywnie podkręcić pecet? Producenci zapewniają, że to możliwe. Wystarczy kupić podzespoły dla overclockerów. Ekspert sprawdził rzetelność tych deklaracji

**P**odkręcanie podzespołów pecetów stało się już tak powszechne, że producenci proponują nam specjalne urządzenia stworzone z myślą o overclockerach — a więc teoretycznie dobrze się podkręcające i wyposażone w lepsze komponenty oraz układy chłodzenia.

Czy zakup takich kart graficznych, płyt głównych i pamięci ma sens? Zazwyczaj podkręcane urządzenia są droższe od standardowych. Należy więc się zastanowić, zanim dopłacimy za ich możliwości. Ekspert sprawdził, czy urządzenia overclockerskie są naprawdę tak dobre, jak deklarują ich producenci, oraz

które z nich warto kupić.



Wynik podkręcania procesora w dużej mierze zależy od zastosowanej płyty głównej oraz pamięci RAM

## Odpowiedni procesor

**N**a rynku mamy dwóch liczących się producentów CPU — AMD oraz Intel. Obie firmy przy każdej możliwej okazji przypominają, że oficjalnie nie wspierają podkręcania procesorów. No właśnie — oficjalnie. Po części pokrywa się to z prawdą, gdyż na półkach nie znajdziemy żadnego CPU stworzonego dla overclockerów. A nieoficjalnie? Tutaj sytuacja wygląda zupełnie inaczej. Większość procesorów z niższej półki jest zazwyczaj wykonywana z tych samych komponentów,

co najdroższe układy. Wniosek nasuwa się sam — tańsze CPU mogą pracować z prędkościami tych najdroższych.

Czasami jednak możemy spotkać układy, które charakteryzują się wręcz wybitnymi rezultatami w podkręcaniu. Dlatego Ekspert przygotował obszerną listę popularnych procesorów (dostępna na stronie 1). Dowiemy się z niej, które układy będą odpowiednio do overclockingu, a których mamy się wystrzeżać z daleka.

## Dobra płyta

**P**odstawowym elementem peceta jest płyta główna. Od niej zależy, ile megaherców uzyskamy z naszego procesora. Nic więc dziwnego, że na rynku jest wiele

urządzeń reklamowanych jako zaprojektowane specjalnie do podkręcania. Czym się wyróżniają?

### Specjalne chłodzenie

Nowoczesne chipsety, szczególnie po podkręceniu, wydzielają na tyle dużo ciepła, że



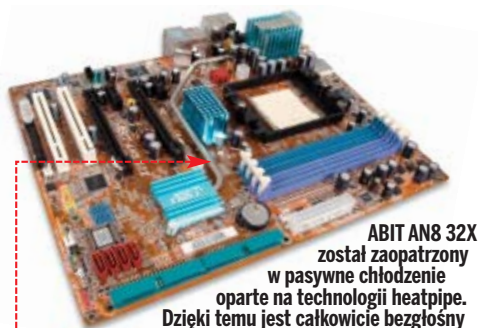

**ABIT AN8 32X** został zaopatrzone w pasywne chłodzenie oparte na technologii heatpipe. Dzięki temu jest całkowicie bezgłośny

standardowy radiator już nie wystarcza. Dlatego na płytach overclockerskich znajdziemy specjalne systemy odprowadzające ciepło.

Na przykład ABIT AN8 32X zawiera chłodzenie pasywne wyposażone w rurkę heatpipe.

Odprowadza ona ciepło z chipsetu na duży radiator znajdujący się w rogu płyty. Takie rozwiązanie pozwoliło na zaoszczędzenie miejsca na laminacie. O krok dalej posunęła się firma MSI, wyposażając model K8N Diamond Plus w chłodzenie aktywne także oparte na technologii heatpipe. To rozwiązanie zapewniła dobrą wydajność – płyta MSI uzyskała najlepsze rezultaty w teście podkręcania.

### Wysokie napięcie

BIOS płyty głównej nadającej się do podkręcania powinien mieć możliwość regulacji

napięcia Vcore, czyli prądu zasilającego rdzeń procesora. Oprócz tego potrzebna jest możliwość zmiany napięcia pamięci DDR – to podstawowe funkcje. Większość nowoczesnych płyt ma dodatkowe opcje jak regulacja napięcia szyny HT czy też chipsetu.

W przypadku wszystkich napięć bardzo ważny jest zakres regulacji. W urządzeniu ABIT AN8 32X mamy do wyboru przedział od 1,35 V do 1,75 V. Tak wysoka górna granica pomoże nam w wyciśnięciu całej mocy z naszego procesora. Jest to jednak bardzo niebezpieczne, gdyż wysokie napięcie przy nieodpowiednim chłodzeniu może doprowadzić do uszkodzenia CPU. Dlatego w płycie MSI K8N Diamond Plus odnajdziemy



regulację Vcore tylko do

1,4 V. Gdy to nam

nie wystarczy, sąsiednia

opcja pozwala dodatkowo pod-

nieść napięcie o kilka

dziesiątych wolta. Takie

rozwiązanie utrudnia

przypadkowe uszkodzenie

procesora.

Niestety, niektórzy producenci zapominają o tych podstawowych dla overclockera

opcjach. Dla przykładu w płytach firmy

ASRock 939SLI32-eSATA2 oraz 775XFire-eSATA2

zabrakło zmiany napięcia DDR, natomiast

w urządzeniu Gigabyte GA-K8U-939 Vcore re-

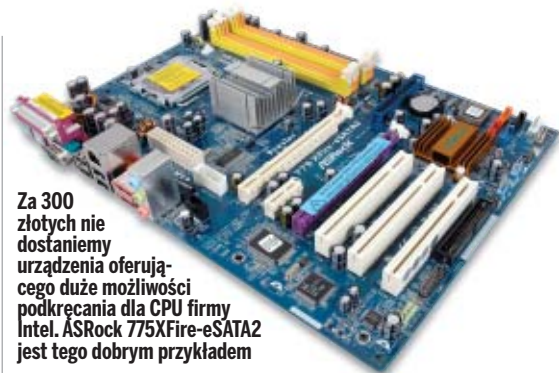

**Za 300 złotych nie dostaniemy urządzenia oferującego duże możliwości podkręcania dla CPU firmy Intel. ASRock 775XFire-eSATA2 jest tego dobrym przykładem**

gulujemy procentowo. Takie drobnostki bardzo utrudniają podkręcanie.

### Błąd w sztuce

Jak wszyscy wiemy, płyty to urządzenia bardzo skomplikowane. Ich BIOS-y mają setki przeróżnych opcji. Niestety, wiele z nich ma bardzo denerwujące błędy. Najpopularniejszym niedociągnięciem są zwykle literówki w opcjach i menu (na przykład w ASRock 775XFire-eSATA2). Zdarzają się także znacznie poważniejsze wpadki.

Przykładem jest płyta ASRock 939SLI32-eSATA2, która obsługuje procesory AMD Athlon 64. Znajdziemy w niej opcję odpowiedzialną za włączanie i wyłączanie technologii Hyper-Threading, która jest dostępna tylko dla procesorów Intel!

Innym niedopracowanym produktem jest płyta główna MSI 975X Platinum. W jej

## 1 Płyty główne

### Płyty główne Socket 939 (AMD)

Model płyty	ASUS A8R32-MVP Deluxe	ABIT AN8 32X	GIGABYTE GA-K8U-939	ASRock 939SLI32-eSATA2	MSI K8N Diamond Plus
Dostarczył	ASUS (http://pl.asus.com)	ABIT (www.abit.com.tw/page/pl)	GIGABYTE (www.gigabyte.pl)	ASRock (www.asrock.com)	MSI (www.msi-polska.pl)
<b>Cena</b>	<b>710 złotych</b>	<b>820 złotych</b>	<b>200 złotych</b>	<b>300 złotych</b>	<b>780 złotych</b>
Gwarancja	36 miesięcy	24 miesiące	36 miesięcy	24 miesiące	36 miesięcy
Chipset	ATI Xpress 3200 CrossFire	NVIDIA nForce 4 SLI X16	Uli M1689	ULI M1697	NVIDIA nForce 4 SLI X16
Chłodzenie chipsetu	pasywne	pasywne (heatpipe)	pasywne	pasywne	aktywne (heatpipe)
Regulacja magistrali FSB	200-400	200-400	200-500	150-400	200-320
Regulacja prędkości PCI-E	100-150	100-145	brak	175-200	100-148
Regulacja mnożnika	x4-x25,5	x4-x25	x5-x25	x4-x25	x8-x25
Regulacja napięcia procesora	0,8 V-1,4 V	1,35 V-1,75 V	+5%+10%	0,8 V-1,4 V	0,8 V-1,4 V
Regulacja napięcia pamięci	2,6 V-3,2 V	2,5 V-3,2 V	2,6 V-2,8 V	brak	2,65 V-3,2 V
Regulacja napięcia mostka północnego/szyny HT*	napięcie chipsetu (1,2 V-1,5 V) napięcie szyny HT (1,2 V-1,5 V)	brak	napięcie chipsetu (+5%+10%)	napięcie chipsetu (normal/high)	napięcie chipsetu (1,2 V-1,5 V) napięcie szyny HT (1,2 V-1,5 V)
Regulacja napięcia mostka południowego	jest	brak	jest (+5%+10%)	jest (low/normal/high/ultra high)	brak
Regulacja szyny HT/FSB	200 MHz-1 GHz	200 MHz-1 GHz	200 MHz-1 GHz	200 MHz-1 GHz	200 MHz-1 GHz
Regulacja timingów pamięci	zaawansowana	zaawansowana	podstawowa	zaawansowana	zaawansowana
Regulacja prędkości pamięci	100-200 MHz	100-250 MHz	100-250 MHz	133-200 MHz	100-250 MHz
Dodatkowe funkcje	dodatkowa regulacja napięcia CPU (100 mV, 200 mV) Napięcie PCI-E (1,2-1,5 V)	dodatkowa regulacja napięcia CPU (od -60 mV do +60 mV)	regulacja napięcia AGP (+5%+10%)	regulacja prędkości PCI (33,3-37,6 MHz)	dodatkowe napięcie CPU (do +0,75 V) dodatkowe napięcie DDR (3,35 V-4,1 V) regulacja napięcia PCI-E (1,5 V-1,85 V)
Domyślny zegar CPU/FSB	2600 MHz/200 MHz	2600 MHz/200 MHz	2600 MHz/200 MHz	2600 MHz/200 MHz	2600 MHz/200 MHz
<b>Maksymalny zegar CPU</b>	<b>2924,9 MHz</b>	<b>2990 MHz</b>	<b>2860 MHz</b>	<b>2925 MHz</b>	<b>3120 MHz</b>
<b>Maksymalne uzyskane FSB</b>	<b>225 MHz</b>	<b>230 MHz</b>	<b>220 MHz</b>	<b>225 MHz</b>	<b>240 MHz</b>

### Płyty główne Socket 775 (Intel)

Model płyty	ASRock 775XFire-eSATA2	MSI 975X Platinum	ASUS P5WD2-E Premium
Dostarczył	ASRock (www.asrock.com)	MSI (www.msi-polska.pl)	ASUS (http://pl.asus.com)
<b>Cena</b>	<b>300 złotych</b>	<b>680 złotych</b>	<b>920 złotych</b>
Gwarancja	24 miesiące	36 miesięcy	36 miesięcy
Chipset	Intel 945PL	Intel 975X	Intel 975X
Chłodzenie chipsetu	pasywne	aktywne	pasywne
Regulacja magistrali FSB	100-300	200-350	100-450
Regulacja prędkości PCI-E	50-200	100-150	90-150
Regulacja mnożnika	brak (zależne od CPU)	jest (zależne od CPU)	jest (zależne od CPU)
Regulacja napięcia procesora	brak	brak (jest w instrukcji)	1,3 V-1,7 V
Regulacja napięcia pamięci	jest (low/middle/high)	1,8 V-2,4 V	1,8 V-2,4 V
Regulacja napięcia mostka północnego/szyny HT*	napięcie chipsetu (low/high)	brak	napięcie chipsetu (1,5 V-1,65 V)
Regulacja napięcia mostka południowego	jest (low/high)	brak	jest (1,05 V/1,20 V)
Regulacja szyny HT/FSB	brak	brak	1,2 V-1,5 V
Regulacja timingów pamięci	podstawowa	podstawowa	zaawansowana
Regulacja prędkości pamięci	200-266 MHz	200-333 MHz	200-400 MHz
Dodatkowe funkcje	brak	regulacja napięcia PCI-E (1,5 V-2,2 V)	regulacja prędkości PCI
Domyślny zegar CPU/FSB	3800 MHz/200 MHz	3800 MHz/200 MHz	3800 MHz/200 MHz
<b>Maksymalny zegar CPU</b>	<b>4465 MHz</b>	<b>4560 MHz</b>	<b>4845 MHz</b>
<b>Maksymalne uzyskane FSB</b>	<b>235 MHz</b>	<b>240 MHz</b>	<b>255 MHz</b>

\* tylko w płytach Socket 939; platforma testowa AMD: Athlon 64 FX-60, PATRIOT PDC1G4800+XBLK, Sapphire Radeon X800 GTO 256 MB; platforma testowa Intel: Pentium 4 670, Kingmax Mars DDRII-800, ASUS P5WD2-E Premium, Sapphire Radeon X800 GTO 256 MB

BIOS-ie nie znajdziemy funkcji odpowiedzialnej za regulację napięcia CPU – mimo że jest ona opisana w instrukcji.

## Wyniki testów

Ekspert przetestował płyty główne dla procesorów AMD Athlon 64 (gniazdo Socket 939) oraz Intel Pentium (gniazdo Socket 775). Procedura testowa polegała na ustawieniu napięcia CPU na 1,5 V oraz napięcia pamięci na 2,9 V w przypadku modułów DDR oraz 2,0 V w przypadku DDR2. Następnie ustalano najwyższe stabilne taktowanie CPU.

W przypadku płyt dla procesorów AMD bezsprzecznie najlepszym urządzeniem

okazał się produkt MSI – K8N Diamond Plus. Ekspertowi udało się osiągnąć na niej taktowanie przekraczające 3,1 GHz na dwurdzeniowym procesorze AMD Athlon 64 FX-60 (domyślnie 2,6 GHz). Płyta MSI oferuje użytkownikom wszystkie opcje, które przydają się przy podkręcaniu. Rozczarowaniem okazał się ABIT AN8 32X, który mimo hucznych zapowiedzi producenta spisał się poniżej oczekiwań.

Zwolennicy procesorów Intel powinni zwrócić uwagę na płytę ASUS P5WD2-E Premium. To ona osiągnęła najwyższą wartość taktowania – ponad 4,8 GHz dla procesora Pentium 4 670 (domyślnie 3,8 GHz). Urządzenie

nie charakteryzuje się także bardzo wygodną obsługą. Gdy przesadzimy z taktowaniem, ASUS automatycznie przywróci poprawne ustawienia. Nie trzeba resetować BIOS-u, wystarczy ponownie uruchomić komputer.

## Werdykt

Według Eksperta warto zapłacić więcej za dobrą płytę. Takie urządzenie pozwoli nam wydobyć dodatkowe gigaherce z każdego procesora i pamięci. Ale najważniejszą zaletą takich płyt jest stabilna praca i bogate wyposażenie. Dobra płyta główna będzie działać bez problemu przez długi czas i pozwoli na swobodne podkręcanie oraz rozbudowę peceta.

# Szybkie pamięci

**B**ardzo częstym problemem podczas podkręcania są ograniczone możliwości pamięci. Do overclockingu potrzebne są układy będące w stanie pracować przy wysokim taktowaniu. Czy specjalne kości dla miłośników podkręcania są pod tym względem lepsze od standardowych układów? Aby to sprawdzić, Ekspert przetestował różne komplety pamięci do pracy w trybie dwukanałowym (dual channel) o pojemności 1 GB (komplet 2x512 MB).

## DDR podkręcają się słabo...

Z testów przeprowadzonych przez Eksperta wynika, że najtańsze pamięci DDR jak King-



**GOODRAM PRO to pamięci produkowane w Polsce, oparte na kości firmy Micron. Przy cenie 400 złotych są jedną z najciekawszych propozycji na rynku**

ston zupełnie nie nadają się do podkręcania. Zdaliśmy je przyspieszyć zaledwie o 10 MHz, co nie wpływa na wydajność peceta.

Droższe o 180 złotych moduły Kingmax wytrzymały taktowanie 550 MHz, czyli 50 MHz więcej, niż deklaruje producent. Pamięci Patriot pracowały przy taktowaniu aż 670 MHz.

Są one jednak ponad dwa razy droższe od najtańszych modułów GOODRAM. Zamiast płacić więc za tak drogie pamięci, warto kupić tańsze i zdecydować się na szybszy procesor.

Niektóre drogie pamięci zupełnie się nie nadają do podkręcania. Moduły firmy GeIL nie osiągnęły nawet 550 MHz deklarowanych przez producenta.

## ...ale DDR2 lepiej

Układy DDR2 są dużo bardziej podatne na zmianę taktowania niż DDR. Nawet najtańsze układy GOODRAM przyspieszyły o ponad 250 MHz. Najmocniejszym kompletem pamięci okazał się Kingmax Mars DDRII-800. Ale tylko minimalnie gorzej wypadły polskie korzystnej cenie.

## 1 Pamięci RAM

### Pamięci DDR

Model pamięci	PATRIOT PDC1G4800+XBLK	GeIL Ultra Platinum PC4400	Kingmax HardCore DDR500	Kingston KVR400X64C3AK2/1G	GOODRAM GR400D64L3/1G
Dostarczył	eXtremeMem (www.extrememem.pl)	własność redakcji	Action (www.action.pl)	WILK Elektronik (www.wilk.com.pl)	WILK Elektronik (www.wilk.com.pl)
Cena	<b>790 złotych</b>	nieznana	<b>520 złotych</b>	<b>340 złotych</b>	<b>330 złotych</b>
Gwarancja	wieczysta	wieczysta	wieczysta	wieczysta	wieczysta
Pojemność	2x 512 MB	2x 512 MB	2x 512 MB	2x 512 MB	2x 512 MB
Domyślne timingi SPD	2,5-4-4-8	2,5-4-4-8	3-3-4-8	3-3-3-8	2,5-3-3-8
Zalecane napięcie	2,6-2,9 V	2,6-3,1V	2,6-2,8V	2,6 V	2,6 V
<b>Wyniki testów</b>					
Domyślne taktowanie	600 MHz	550 MHz	500 MHz	400 MHz	400 MHz
<b>MHzMaksymalna prędkość (2,6 V)</b>	<b>630 MHz</b>	<b>520 MHz</b>	<b>520 MHz</b>	<b>410 MHz</b>	<b>410 MHz</b>
<b>Maksymalna prędkość (2,9 V)</b>	<b>670 MHz</b>	<b>520 MHz</b>	<b>550 MHz</b>	<b>410 MHz</b>	<b>410 MHz</b>

### Pamięci DDR2

Model pamięci	Kingmax Mars DDRII-800	GOODRAM PRO GP800DD4L5/1GDC	GOODRAM GR533DD64L4/1GDC	PATRIOT PDC21G5300LLK	PATRIOT PDC21G6400LLK
Dostarczył	Action (www.action.pl)	WILK Elektronik (www.wilk.com.pl)	WILK Elektronik (www.wilk.com.pl)	eXtremeMem (www.extrememem.pl)	eXtremeMem (www.extrememem.pl)
Cena	<b>450 złotych</b>	<b>400 złotych</b>	<b>340 złotych</b>	<b>430 złotych</b>	<b>580 złotych</b>
Gwarancja	wieczysta	wieczysta	wieczysta	wieczysta	wieczysta
Pojemność	2x 512 MB	2x 512 MB	2x 512 MB	2x 512 MB	2x 512 MB
Domyślne timingi SPD	5-6-6-18	5-5-5-15	5-5-5-14	5-5-5-12	5-5-5-15
Zalecane napięcie	1,7-1,9 V	1,8 V	1,8 V	1,8 V	1,8-2,15 V
<b>Wyniki testów</b>					
Domyślne taktowanie	800 MHz	800 MHz	667 MHz	667 MHz	800 MHz
<b>Maksymalna prędkość (1,8 V)</b>	<b>912 MHz</b>	<b>930 MHz</b>	<b>790 MHz</b>	<b>900 MHz</b>	<b>916 MHz</b>
<b>Maksymalna prędkość (2,0 V)</b>	<b>940 MHz</b>	<b>930 MHz</b>	<b>820 MHz</b>	<b>920 MHz</b>	<b>924 MHz</b>

platforma testowa AMD: Athlon 64 FX-60, Sapphire Radeon X800 GTO 256 MB; platforma testowa Intel: Pentium 4 670, ASUS P5WD2-E Premium, Sapphire Radeon X800 GTO 256 MB

# Wydajna grafika

**W**śród kart graficznych nastąpił wysyp urządzeń stworzonych specjalnie do podkręcania, a nawet fabrycznie podkręconych. Takie produkty wyróżniają się rozbudowanymi układami chłodzącymi. W niektórych modelach kart overclockerskich montowane są też lepsze podzespoły — na przykład pamięci o niższych timingach. Często otrzymujemy też specjalne programy do podkręcania. Niestety, zwykle nie oferują one nic więcej niż zwykłe sterowniki.

Ekspert przetestował osiem kart uznawanych za dobrze podkręcane. Sprawdźmy, czy opłaca się w nie inwestować.

**ASUS EAX1800XT TOP 512 MB** ●  
pobiera tak dużo prądu, że został wyposażony w dodatkowy, zewnętrzny zasilacz ●

## Fabrycznie podkręcone

Do kart fabrycznie podkręconych przez producenta należy ASUS EAX1800XT TOP 512 MB ●, który został oparty na przetaktowanym układzie ATI Radeon X1800 XT. Zamontowany w nim GPU i pamięci pracują z większą prędkością niż zaleca firma ATI.

Jednak pracy ASUS-a towarzyszyły kłopoty. Okazało się, że karta nie działa z deklarowanym przez producenta taktowaniem 700/800 MHz, lecz z niższym – 600/700 MHz. Próby włączenia domyślnych ustawień powodowały problemy ze stabilnością. Stawia to sensowność zakupu karty pod znakiem zapytania. Tym bardziej że w podobnej cenie co produkt ASUS-a można nabyć bardziej wydajną kartę – Connect3D Radeon X1900 XTX.

## Napięcie pod kontrolą

W przypadku prawie wszystkich kart graficznych, nawet tych overclockerskich, możemy regulować tylko taktowanie CPU i pamięci RAM. Firma MSI postanowiła pójść dalej. Karty MSI NX6600GT-VT2D128E Diamond to produkt dla overclockerów, ale w praktyce podkręca się umiarkowanie



**MSI NX6600GT-VT2D128E Diamond to produkt dla overclockerów, ale w praktyce podkręca się umiarkowanie**

**DocuPen RC 800**  
**NOWOŚĆ**

**Skaner przenośny**  
**DOCUPEN R700**

- skanuje całą stronę w 4 sekundy
- przechowuje do 100 stron w pamięci
- waży 57 g

Dystrybutor dołącza ABBYY FineReader 6.0 Sprint  
**www.docupen.pl**

Auto ID Polska Sp. z o.o., ul. Romanowicza 2, 30-702 Kraków  
tel. (12) 292 51 00, fax (12) 656 04 43, e-mail: docupen@autoid.pl

## Wyniki testów

Wbrew deklaracjom producentów, overclockerskie karty graficzne podkręcają się przeciętnie. Jedynym wyjątkiem jest Sapphire Radeon X800 GTO2 ●. Pozostałe produkty, mimo że droższe od standardowych modeli, nie oferują nic w zamian.

Widać więc, że w przypadku kart graficznych deklaracje producentów rzadko pokrywają się z prawdą. Dlatego podczas zakupu karty przeznaczonej do podkręcania podejźmy z dystansem do informacji podawanych w reklamach. Jeżeli mamy zapłacić więcej, lepiej kupić po prostu standardową mocniejszą kartę.

**Warto zajrzeć...**

**Adres WWW:**  
1 www.ks-ekspert.pl/archiwum/200605/inne/procesory.pdf

## Karty graficzne

	Karty graficzne ATI				Karty graficzne NVIDIA			
Model karty	ASUS EAX1800XT TOP 512 MB	Sapphire Radeon X800 GTO2	Sapphire Radeon X800 GTO	Sapphire Radeon X800 GTO	ASUS EN7900GT	Gainward Bliss 6800GS PCX 512 DT	MSI NX6800GS TD256E	MSI NX6600-TD256E Ares
Dostarczył	ASUS (http://pl.asus.com)	Sapphire (www.sapphiretech.com/pl)	Sapphire (www.sapphiretech.com/pl)	Sapphire (www.sapphiretech.com/pl)	ASUS (http://pl.asus.com)	Multimedia Vision (www.mmv.pl)	MSI Polska (www.msi-polska.pl)	MSI Polska (www.msi-polska.pl)
Cena	2000 złotych	830 złotych	650 złotych	470 złotych	1380 złotych	900 złotych	850 złotych	420 złotych
Gwarancja	36 miesięcy	24 miesiące	24 miesiące	24 miesiące	36 miesięcy	36 miesięcy	36 miesięcy	36 miesięcy
Procesor graficzny	ATI Radeon X1800 XT	ATI Radeon X800 GTO	ATI Radeon X800 GTO	ATI Radeon X800 GTO	NVIDIA GeForce 7900 GT	NVIDIA GeForce 6800 GS	NVIDIA GeForce 6800 GS	NVIDIA GeForce 6600
Pamięć	512 MB GDDR3	256 MB GDDR3	256 MB GDDR3	128 MB DDR	256 MB GDDR3	512 MB GDR3	256 MB GDDR3	256 MB DDR2
Wyniki testów								
Taktowanie (procesor/pamięć)	700/800 MHz	400/490 MHz	400/490 MHz	390/350 MHz	450/660 MHz	425/500 MHz	425/500 MHz	350/400 MHz
Taktowanie po podkręceniu (procesor/pamięć)	błędy wyświetlanego obrazu	520/620 MHz	560/560 MHz	410/360 MHz	600/800 MHz	500/640 MHz	510/600 MHz	440/950 MHz
3DMark06/X3: Reunion	4532 pkt/59,1 fps	1818 pkt/43,5 fps	1055 pkt/35,1 fps	1055 pkt/35,1 fps	4157 pkt/54,1 fps	2477 pkt/37,7 fps	2460 pkt/37,2 fps	1183 pkt/20,2 fps
3DMark06/X3: Reunion*	brak**	2242 pkt/51,3 fps	1874 pkt/44,4 fps	1183 pkt/36,7 fps	5056 pkt/57,4 fps	2890 pkt/42,3 fps	2891 pkt/42,4 fps	1420 pkt/24,8 fps

\* Wydajność po przetaktowaniu \*\* niestabilna praca karty; testy wykonane w rozdzielczości 1280x1024; platforma testowa: Intel Pentium 4 670, Kingmax Mars DDR11-800, ASUS P5WD2-E Premium

160 MHz  
szybciej

270 MHz  
szybciej

1 GHz  
szybciej

# Gaz do dechy

Komponenty naszych komputerów przeważnie mają spory zapas mocy. Nie pozwólmy, żeby się marnowała. Ekspert pokaże, jak bezpiecznie podkręcić procesor, kartę graficzną i RAM

## ! Uwaga!

**P**odkręcanie i zmiana parametrów pracy komponentów opisanych w tym poradniku może doprowadzić do trwałego uszkodzenia komputera! Aby zapobiec wypadkom, uważnie czytamy treść wskazówek zamieszczonych na dalszych stronach. Ekspert nie ponosi odpowiedzialności za ewentualne szkody.

**O** podkręcaniu peceta słyszał niemal każdy z nas. Jest to sposób na przyspieszenie komputera – za darmo lub przy małych nakładach finansowych. Ideą podkręcania jest wydobicie zapasu mocy drzemiącego w procesorze, karcie grafiki czy też RAM-ie. Ekspert pokaże, jak tego dokonać.

### Co o podkręcaniu trzeba wiedzieć

Na kolejnych stronach poradnika Ekspert przedstawi sposób podkręcania procesorów (zarówno 64-bitowych AMD, jak i produktów Intel'a oraz starszych Athlonów). Dowiemy się także, jak modyfikować ustawienia BIOS-u płyty głównej, aby przy-

spieszony pecet pracował stabilnie. Podkręcimy także RAM oraz kartę graficzną.

Poradnik Eksperta został przygotowany tak, by przydał się każdej osobie, która myśli o podkręcaniu peceta. Można z niego korzystać niezależnie od tego, jak szybki CPU mamy lub też czy korzystamy z karty ATI czy NVIDII. Ograniczeniem może być nasza płyta główna – jeżeli nie oferuje zaawansowanych funkcji podkręcania, osiągniemy gorsze rezultaty (więcej informacji na temat

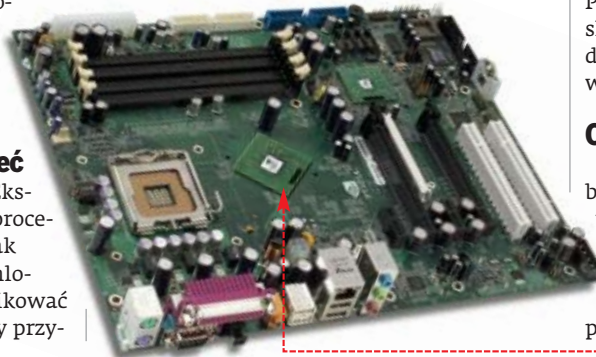

CD-ROM
ASTRA32 <b>PEŁNA WERSJA</b>
CPU-Z <small>freeware</small>
RM Clock Utility <small>freeware</small>
RAMTester <small>freeware</small>
MemTest+ <small>GPL</small>
RivaTuner <small>freeware</small>
ATI Tray Tools <small>freeware</small>
Prime 95 <small>freeware</small>



Chłodnice do układów chłodzenia wodnego mają często imponujące wymiary

tych urządzeń znajdziemy na stronie 24). Pamiętajmy również, że próby podkręcania skończą się niepowodzeniem, jeśli nie zadbamy o dobre zasilanie peceta i odprowadzanie nadmiaru ciepła z podzespołów.

### Optymalne chłodzenie

Podczas podkręcania bardzo ważne jest dobre chłodzenie komputera. Dotyczy to przede wszystkim procesora oraz karty graficznej. Jednak, gdy nasz komputer działa przy wysrubowanych ustawieniach, warto także pomyśleć o odprowadzeniu ciepła z chipsetu płyty głównej ●.

## Wydajność systemów chłodzenia

urządzenie	AMD Athlon 64 FX-60	cena
wiatrak Thermaltake BigTyphoon	48 °C	250 złotych
chłodzenie wodne ThermalTake Tribe	36 °C	600 złotych
chłodzenie gazowe Prometeia Mach II GT	-23 °C	3300 złotych

Konfiguracja testowa: ASUS A8N32-SLI Deluxe, 2x 512 MB DDR, GeForce 7900 GT

Procesor możemy chłodzić na trzy sposoby. Pierwszym z nich jest chłodzenie powietrzne – czyli zwykłe wiatraki.

Kolejną metodą jest chłodzenie wodne. Na procesorze montowany jest specjalny blok, przez który płynie woda, odprowadzając ciepło na chłodnicę. To rozwiązanie jest dużo wydajniejsze i często dużo cichsze od chłodzenia powietrzem.

Najbardziej wydajnym chłodzeniem są urządzenia takie jak Prometeia czy Vapo-Chill. Oba rozwiązania działają na zbliżonej zasadzie – chłodzą procesor za pomocą gazu, podobnie jak lodówka. Dzięki temu możliwe jest schłodzenie CPU na-

wet poniżej -10 stopni Celsjusza.

Im niższa temperatura procesora, tym większe możliwości podkręcania.

Jak widać, chłodzenie wodne i gazowe dają bardzo dobre rezultaty.

Jednak te urządzenia są bardzo drogie i zajmują dużo miejsca.

### Dobry zasilacz

Podkręcenie peceta powoduje większy pobór prądu. Przyspieszony komputer potrzebuje wydajniejszego zasilacza. Gdy kupujemy nowy komputer lub chcemy podkręcić obecny, upewnijmy się, czy zasilacz nas nie zawiedzie. Awaria zasilacza może bowiem doprowadzić do uszkodzenia innych komponentów komputera.

Ekspert przygotował odpowiednią tabelę, z której dowiemy się, jaki zasilacz będzie dla nas odpowiedni. Pamiętajmy, że ważna jest nie tylko podawana moc (nie powinna być większa niż 350 W), ale również natężenie

## Parametry zasilacza

	Natężenie prądu		
	komputer biurowy	komputer uniwersalny	komputer wydajny/podkręcalny
linia 3,3 V	20 A	25 A	30 A
linia 5 V	25 A	35 A	50 A
linia 12 V	15 A	18 A	20 A / 20 A*
orientacyjna cena	100 złotych	180 – 250 złotych	250 złotych i więcej

\* Wydajne zasilacze mają dwie lub nawet trzy oddzielne linie ATX. Wynika to z faktu, iż przepisy UE zabraniają stosowania jednej linii 12 V oferującej więcej niż 32 A

przesyłanego prądu. Te dane odczytamy z tabliczki znamionowej, umieszczonej na zasilaczu.

Wystrzegajmy się najtańszych urządzeń. Bardzo atrakcyjna cena często przekłada się na wysoką awaryjność zasilacza. Jeżeli chcemy mieć pewność, że urządzenie nie uszkodzi komputera, musimy przygotować się na wydatek co najmniej 150 złotych. W przypadku peceta, który zawiera kilka dysków, wydajną kartę i CPU, warto jest zainwestować w markowe produkty firm Chaintech, Topower, Sharkoon czy Thermaltake.



### Zasilacz ATX 21

Nowoczesne procesory i karty graficzne mogą pobierać nawet ponad 100 W prądu. A przecież komputer składa się także z innych elementów. Przy podkręcaniu pobór prądu dodatkowo się zwiększa, co wymaga lepszego zasilacza.

#### Parametry istotne dla podkręcania:

- moc przynajmniej 350 watów,
- aktywne PFC,
- stabilne utrzymywanie napięć pod obciążeniem.

### Procesor 22-24

Główny komponent komputera. Nowe procesory bardzo często oferują duże możliwości przetaktowania bez użycia wielu lub nawet żadnych nakładów pieniężnych.

#### Parametry istotne dla podkręcania:

- zazwyczaj najlepiej podkręcają się CPU z danej serii, taktowane najniższym zegarem,
- niektóre modele procesorów podkręcają się lepiej niż inne – więcej informacji w tabeli na stronie [www.ks-ekspert.pl/archiwum/2000605/inne/procesory.pdf](http://www.ks-ekspert.pl/archiwum/2000605/inne/procesory.pdf)

### Karta graficzna 27

Na rynku dostępne są różne karty ATI i NVIDIA w wersjach dla AGP oraz PCI-Express. Niezależnie od tego producenci wprowadzają na rynek wersje kart specjalnie przeznaczonych dla overclockerów, które bardzo często charakteryzują się wyższą wydajnością oraz niestety ceną.

#### Parametry istotne dla podkręcania:

- magistrala systemowa (nie powinna być ograniczona w stosunku do podstawowego modelu karty),
- wydajny system chłodzenia GPU i pamięci,
- pamięci o niskim czasie reakcji.

### Chłodzenie 21

CPU są wrażliwe na przegrzanie. Aby tego uniknąć, potrzebujemy dobrego wiatraka na procesorze oraz wentylatora, które będą wywiewać gorące powietrze ze środka peceta. Można także zdecydować się na chłodzenie wodne.

#### Parametry istotne dla podkręcania:

- dobre odprowadzanie ciepła,
- możliwość regulacji obrotów.

### Pamięć RAM 24-26

Obecnie w komputerach stosowana jest pamięć DDR (procesory Athlon XP, Athlon 64, a także starsze Pentium 4) lub DDR2 (Pentium 4, Pentium D, Pentium XE). Podkręcając procesor, zwiększamy taktowanie pamięci FSB. Na rynku jest wiele pamięci przeznaczonych dla overclockerów – z testu na stronie 14 dowiemy się, czy są lepsze niż zwykłe moduły RAM.

#### Parametry istotne dla podkręcania:

- możliwość pracy przy wysokim taktowaniu.

### Płyta główna 26

Od jakości oraz możliwości tego urządzenia zależą możliwości podkręcania CPU, RAM-u oraz karty graficznej, a także stabilna praca przyspieszonego peceta.

#### Parametry istotne dla podkręcania:

- rozbudowany BIOS z możliwością regulacji napięcia CPU, a także zmiany mnożnika czy też magistrali,
- przemyślana konstrukcja umożliwiająca instalację różnych urządzeń chłodzących,
- wbudowany system chłodzenia.



# Podkręcamy procesor i RAM

Każdy komputer można przyspieszyć, podkręcając procesor i RAM. Dodatkowa wydajność przydaje się w grach i sprawia, że wszystkie programy działają szybciej. Ekspert pokaże, jak podkręcić pecet

## i Jak podkręcać procesor i pamięć RAM

### Procesor

Procesor możemy podkręcić dwiema metodami

- zmiana magistrali systemowej (FSB)
- zmiana mnożnika

Podkręcanie za pomocą zmiany FSB jest skuteczne w przypadku większości procesorów. Mnożnik w praktycznie wszystkich CPU jest częściowo lub nawet całkowicie zablokowany (nie ma znaczenia, że płyta oferuje możliwość jego regulacji).

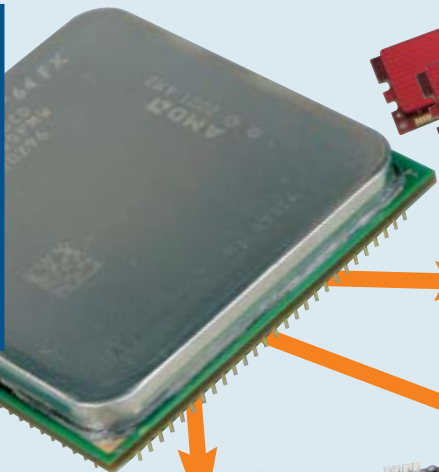

### Pamięć RAM

Podkręcając procesor poprzez zwiększenie taktowania magistrali systemowej, zwiększamy także taktowanie pamięci RAM. Gdy moduły nie wytrzymują wysokiego taktowania, można spróbować pracy w trybie asynchronicznym, dzięki czemu pamięć RAM będzie taktowana niższym zegarem od FSB. Gdy nasza płyta nie ma takiej funkcji, możemy spróbować obniżyć timingi modułów, o czym Ekspert pisze na stronach 24 i 26. Gdy zależy nam na wysokiej wydajności Ekspert zaleca, aby timingi były agresywne, taktowanie pamięci zaś identyczne jak taktowanie magistrali FSB. Warto też eksperymentować. To niestety wymaga zazwyczaj kupna droższych modułów pamięci.



### Płyta główna

Aby podkręcić CPU, BIOS płyty głównej musi mieć funkcje pozwalające na regulację mnożnika i FSB. Przydaje się też możliwość regulacji napięcia CPU (Vcore). Te funkcje często są niedostępne w tańszych płytach głównych.

Gdy nasza płyta ma taką możliwość, możemy zmienić mnożnik, FSB oraz napięcie w sposób opisany przez Eksperta na stronach 22-23.

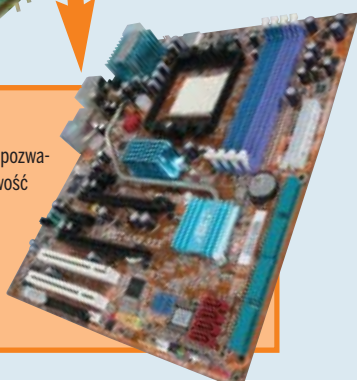

### Chłodzenie

Podkręcanie procesora zwiększa pobór prądu przez CPU, co przekłada się na większe wydzielanie ciepła. Z tego właśnie powodu, podkręcając CPU, musimy zadbać o to, aby procesor się nie przegrzał. Temperaturę najprościej odczytać z BIOS-u. Jest ona dostępna w zakładce



► **PC Health Status**

CPU CORE Temperature	31° C
PWM AREA Temperature	28° C
CHIP SET Temperature	37° C

Maksymalna temperatura CPU jest zależna od modelu procesora. Jednak jeżeli temperatura procesora przekracza 60 stopni, należy zamontować lepsze chłodzenie lub zmniejszyć stopień podkręcenia.

## Przyspieszamy pracę CPU

Procesor można podkręcać na kilka sposobów. Najbardziej uniwersalnym jest modyfikacja ustawień przez BIOS płyty głównej. Możemy też użyć specjalnych aplikacji działających w Windows.

### Overclocking w BIOS-ie

Zmiana taktowania CPU niezależnie, czy procesor jest firmy AMD, czy też Intel, wygląda bardzo podobnie. Są jednak opcje, które dotyczą konkretnego modelu - na przykład AMD Athlon 64. Dlatego Ekspert zaznaczył w tekście, jaką opcję możemy wykorzystać przy danym procesorze.



Dwurdzeniowe procesory mają duże możliwości podkręcania. Potwierdza to między innymi Pentium D 805, o którym Ekspert pisze w tym poradniku

**1** Aby rozpocząć podkręcanie procesora, musimy wejść do BIOS-u. W tym celu wciskamy klawisz **delete** lub w niektórych płytach **F2** lub **F12** podczas ekranu POST (plansza, na której pecet wyświetla między innymi nazwę procesora i pamięć RAM).

**2** Naciskając klawisz **enter**, przechodzimy do zakładki **Frequency/Voltage Control**, która zależnie od płyty może też nosić nazwę **Power BIOS Features**, **Genie BIOS Setup** lub **MB Intelligent Tweaker**.

► DRAM Configuration	Press Enter
FSB Bus Frequency	200
LDT/FSB Frequency Ratio	x 5.0
LDT/Bus Transfer Width	116 116
CPU/FSB Frequency Ratio	Auto
PCI express Frequency	100Mhz
KB Cool'n'Quiet Support	Disable
x Cool'n'Quiet MAX FID	Auto
CPU VID StartUp Value	StartUp

**3** Na nowo wyświetlonej planszy widzimy poszczególne parametry płyty głównej. Aby zmienić ustawienie do-

## i Procedura podkręcania

Ekspert zaleca, aby podczas podkręcania procesora zmieniać poszczególne ustawienia w BIOS-ie stopniowo. Na przykład FSB co 5-10 MHz. Dzięki temu łatwiej wykryjemy granicę niestabilności procesora. Po każdej próbie zwiększenia taktowania należy przetestować CPU oprogramowaniem sprawdzającym stabilność pracy. Najlepszym tego typu programem jest darmowy Prime95.

**1** Aby sprawdzić stabilność procesora uruchamiamy program Prime95. Na pierwszej planszy wyświetlonej przez program klikamy na **Just Stress Testing**.

**2** Z menu wybieramy pozycję **Options**, a następnie klikamy na **Torture Test...**. W nowo otwartym oknie wybieramy opcję i klikamy na przycisk **OK**.

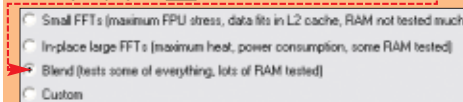

**3** Gdy chcemy mieć całkowitą pewność, że nasz procesor pracuje stabilnie warto jest zostawić uruchomiony test nawet na kilka godzin. Gdy chcemy go zakończyć, klikamy na **Test**, a następnie wybieramy pozycję **Stop**. Gdy w głównym oknie programu zobaczymy napis **0 errors, 0 warnings.**, oznacza to że nasz procesor działa stabilnie.

wolnej z funkcji, zaznaczamy ją za pomocą kursorów i zmieniamy wartość przy użyciu klawiszy **[page up]** oraz **[page down]**.

**FSB Bus Frequency** – podstawowa funkcja podkręcania CPU – modyfikuje taktowanie szyny FSB. W większości płyt FSB możemy zmieniać z dokładnością do 1 MHz. Dzięki temu możemy dokładnie ustawić taktowanie, zmieniając je na przykład z 200 na 250.

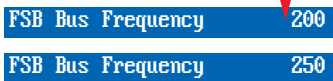

Zwiększając FSB, przyspieszamy pracę CPU i jednocześnie pamięci RAM. Pamiętajmy, że podkręcając FSB o wartość X, zwiększamy taktowanie CPU o X pomnożony przez mnożnik CPU. Na przykład gdy procesor ma mnożnik 5, a my podkręcimy FSB o 50 MHz, procesor będzie pracował szybciej o 250 MHz.

**LTD/FSB Frequency Ratio** – (tylko w procesorach Athlon/Sempron 64) to ustawienie wpływa na wartość taktowania szyny HTT. Jest to mnożnik HTT – pomnożony przez FSB daje rzeczywiste taktowanie magistrali

▶ DRAM Configuration	Press Enter
FSB Bus Frequency	250 MHz
LTD/FSB Frequency Ratio	x 4.0
LTD/Bus Transfer Width	416 t16
CPU/FSB Frequency Ratio	Auto
PCI eXpress Frequency	100MHz
KB Cool'n'Quiet Support	Disable
x Cool'n'Quiet MAX FID	Auto
CPU VID StartUp Value	StartUp

HyperTransport. Należy dbać, aby taktowanie HTT było jak najbardziej zbliżone do 1000 MHz. Na przykład przy FSB 250 MHz mnożnik powinien wynosić X 4.0. Prędkość szyny HTT nie wpływa znacząco na wydajność, a zbyt wysokie taktowanie może doprowadzić do niestabilnej pracy komputera.

**CPU/FSB Frequency Ratio** – (w Athlonach 64/XP, Pentium 4/D) za pomocą tej funkcji możemy zmienić mnożnik CPU. A mnożnik pomnożony przez wartość FSB wyznacza rzeczywiste taktowanie procesora. Większość CPU ma zablokowany mnożnik – możemy go co najwyżej zmniejszać. Czasami jednak warto obniżyć mnożnik – na przykład aby znacząco zwiększyć FSB. CPU będzie wtedy i tak pracował nieco szybciej, a zyskamy znaczący przyrost wydajności pamięci RAM.

CPU VID Control	Auto
CPU VID Special Control	Auto
Chip Set Voltage Control	1.60 V
AGP Voltage Control	1.50 V
DRAM Voltage Control	1.60 V

4 Zwiększając taktowanie CPU, warto jednocześnie podnieść napięcie procesora – dzięki temu zdołamy go bardziej podkręcić. Ekspert zaleca, aby w przypadku procesora nie zwiększać napięcia o więcej niż 0,2 V. Niektóre płyty oferują także regulację napięcia chipsetu – **Chip Set Voltage Control**. Podnosimy tę wartość szczególnie wtedy, gdy zwiększamy taktowanie FSB.

## 1 Domyślne ustawienia BIOS-u

Gdy przesadzimy z taktowaniem procesora, komputer może się nie uruchomić. Niektóre płyty w tej sytuacji automatycznie przywracają domyślne ustawienia taktowania CPU. Jednak w większości przypadków będziemy musieli to zrobić ręcznie.

1 Wylączamy komputer, przytrzymując kilka sekund przycisk Power na obudowie. Naciskamy i przytrzymujemy klawisz **[insert]**, jednocześnie uruchamiając komputer. Wchodzimy do BIOS-u i definiujemy nowe ustawienia taktowania CPU. Zapisujemy je i wychodzimy z BIOS-u. Ta metoda restartuje tylko ustawienia dotyczące procesora. Jeżeli przytrzymujemy klawisz **[insert]**, a komputer się nie uruchamia, musimy przywrócić domyślne ustawienia całego BIOS-u.

2 Otwieramy obudowę komputera i odnajdujemy zworkę podpisaną zazwyczaj jako **CCMOS** lub **CLR\_CMOS**. W większości przypadków znajduje się ona w okolicach baterii. Przekładamy ją na sąsiedni pin na kilka sekund, po czym ustawiamy w poprzedniej pozycji. Po wykonaniu tej operacji wszystkie parametry BIOS-u zostają przywrócone do domyślnych.



5 W celu zapisania wprowadzonych zmian wciskamy klawisz **[F10]**, a potem **[enter]**. Komputer zostaje uruchomiony z uwzględnieniem nowych parametrów.

## Podkręcanie w Windows

Wielu producentów płyt głównych dołącza do swoich urządzeń lub udostępnia na stronie WWW aplikacje umożliwiające podkręcanie procesora wprost z systemu operacyjnego Windows. Tego typu programy działają zwykle tylko z płytami danej firmy (i to nie wszystkimi). Niestety, nie ma na rynku godnych uwagi uniwersalnych programów do podkręcania CPU i RAM-u spod Windows.

Wadą aplikacji dostarczanych przez producentów są zwykle ograniczone możliwości. Możemy zmieniać taktowanie CPU i pamięci, ale zazwyczaj brak dostępu do zaawansowanych ustawień BIOS-u. Mimo to aplikacje nadają się do szybkiego i łatwego podkręcenia peceta.

Ekspert przedstawia kilka najciekawszych tego typu programów.

### ASUS Ai Booster

Za pomocą programu Ai Booster możemy w prosty i wygodny sposób zmienić podstawowe parametry płyt głównych wyprodukowanych przez firmę ASUS. Aplikacja umożliwia między innymi regulację napięć, magistrali FSB, a także prędkości obrotowej wentylatora CPU.

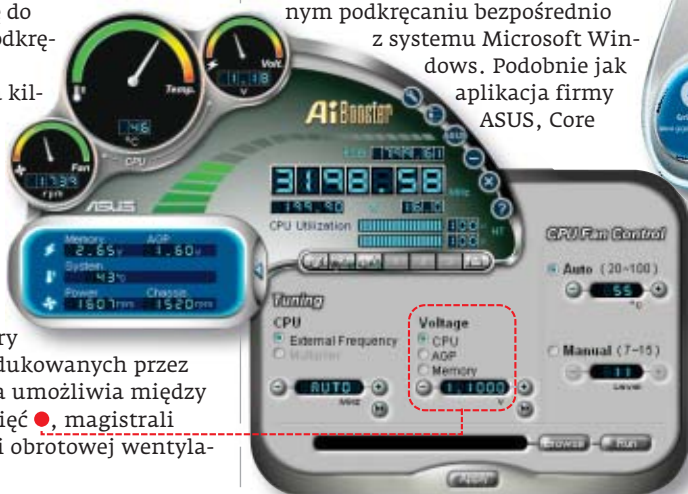

### MSI Core Center

Firma MSI nie zapomniała o wygodnym podkręcaniu bezpośrednio z systemu Microsoft Windows. Podobnie jak aplikacja firmy ASUS, Core

Center umożliwia podkręcanie komputera, regulację obrotów oraz oferuje pełen monitoring parametrów pracy płyty głównej i procesora.

### Gigabyte EasyTune 5

Kolejną aplikacją umożliwiającą zmianę parametrów podzespołów peceta z poziomu systemu Windows jest Gigabyte EasyTune 5. Program został także zaopatrzony w moduł, który odpowiada za monitorowanie takich wartości, jak temperatura czy napięcie. Ciekawą funkcją Easy Tune 5 jest



możliwość wyboru trybu pracy – prosty lub zaawansowany. Dzięki temu mniej doświadczeni użytkownicy nie uszkodzą komputera, zaawansowani zaś będą mieli dostęp do wielu specjalnych funkcji – między innymi zmiany napięć prądu podawanego do urządzeń czy też regulacji prędkości obrotowej wentylatorów.

# Dynamiczny przydział mocy procesora

**P**odkręcony procesor nie musi działać przez cały czas z maksymalną wydajnością. Wystarczy, że będzie osiągał pełną moc wtedy, gdy gramy lub używamy wymagających aplikacji. Warto uruchomić mechanizm, który automatycznie będzie obniżał jego ustawienia, gdy CPU nie będzie obciążony wykonywaniem obliczeń. Użyjemy do tego programu RightMark CPU Clock Utility.

nak gdy komputer był wykorzystywany na przykład do edycji tekstu, jego taktowanie było automatycznie obniżane do 1,5 GHz.

Zastosowanie mechanizmu dynamicznej zmiany taktowania procesora przekłada się na niższy pobór prądu przez komputer i niższą temperaturę CPU.

**1** Instalujemy program RightMark CPU Clock Utility z płyty Eksperta. Uruchamiamy go i rozwijamy listę. Przechodzimy na pozycję [Performance on Demand].

**2** Uaktywniamy funkcję [Use P-State Transitions (PST)]. Klikamy prawym przyciskiem myszy wewnątrz pola i z menu wybieramy polecenie [Add].

**3** Z listy [Bus Clock Multiplier (FID)] wybieramy mnożnik CPU, który wcześniej ustawiliśmy w BIOS-ie. Następnie z listy [Requested Voltage Level (VID)] wybieramy napięcie, przy którym aktualnie pracuje CPU. Zaznaczamy opcję [Auto-adjust intermediate P-State VID's] i klikamy na przycisk [OK].

**4** Powtarzamy czynności opisane w punktach 2 i 3,

z tą różnicą, że tym razem wybieramy minimalny mnożnik oraz najniższe napięcie zasilające. Klikamy na przycisk [OK]. Aby aplikacja płynnie zmieniała prędkość pomiędzy najwyższym a najniższym taktowaniem, powtarzamy czynność, wybierając pośrednie mnożniki – w tym przypadku od 5.0 do 8.0. Napięcie zasilania CPU zostanie dobrane automatycznie przez program RightMark CPU Clock Utility. Po zakończeniu wprowadzania zmian klikamy na [Apply].

**5** Aby uaktywnić wprowadzone zmiany, klikamy na [Management and Profiles]. Z menu [AC Power Profile] wybieramy pozycję i klikamy na przycisk [Apply].

## Dobre chłodzenie

**N**ie wszystkie procesory obsługują dynamiczną zmianę taktowania. Ekspert przygotował listę CPU współpracujących poprawnie z programem RightMark CPU Clock Utility.

Procesory AMD	Procesory Intel
AMD Athlon 64/FX/X2	Intel Pentium M
AMD Athlon 64 mobile	Intel Pentium 4 seria 600
AMD Opteron	Intel Pentium D seria 800/900
AMD Dual-Core Opteron	Intel Pentium Extreme Edition
AMD Athlon XP Mobile lub Low-Power	Intel Xeon

Aby wyjaśnić sposób działania programu, Ekspert posłuży się przykładem. Wykorzystamy w teście AMD Athlon 64 3000+ (standardowy zegar 1,8 GHz) po podkręceniu, podczas obciążenia, działał z prędkością 2,7 GHz. Jed-

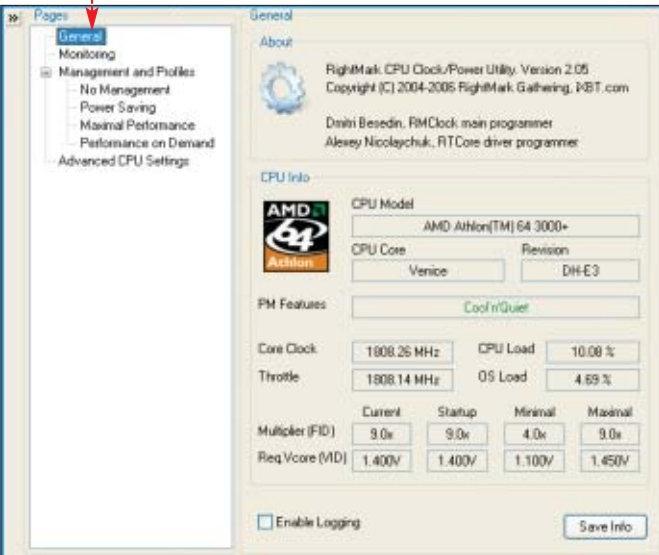

## Podkręcalne procesory

**P**oniższa ramka zawiera spis popularnych procesorów, które oferują duże możliwości podkręcania. Dzięki temu dowiemy się, jakim domyślnym zegarem taktowany jest CPU oraz do ilu możemy go podkręcić. Pamiętajmy jednak, że nie wszystkie procesory muszą osiągnąć podaną przez Eksperta szybkość.

Nazwa procesora	Domyślna prędkość	Możliwa do osiągnięcia prędkość	Cena
-----------------	-------------------	---------------------------------	------

### Procesory AMD

AMD Athlon 64 3000+	1,8 GHz	2,5 – 2,7 GHz	około 520 złotych
AMD Athlon 64 3700+	2,2 GHz	2,7 – 2,9 GHz	około 920 złotych
AMD Athlon 64 X2 3800+	2,0 GHz	2,4 – 2,6 GHz	około 1250 złotych

### Procesory Intel

Intel Pentium 4 630	3,0 GHz	3,8 – 4,5 GHz	około 680 złotych
Intel Pentium D 805	2,66 GHz	3,2 – 3,8 GHz	około 560 złotych
Intel Pentium D 920	2,8 GHz	3,6 – 3,8 GHz	około 1100 złotych

# Przyspieszamy RAM

**P**o zapoznaniu się z informacjami o podkręcaniu CPU należy jeszcze dowiedzieć się, jak przyspieszyć pamięć peceta. Ekspert pokaże metody podkręcania RAM-u.

Do przyspieszania pamięci wykorzystujemy trzy ustawienia – taktowanie, timingi



Nowoczesne moduły DDR/DDR2 są wyposażone w niewielkie radiatory, które pomagają odprowadzać ciepło z układów pamięci

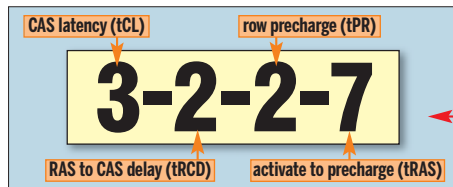

(opóźnienia) oraz napięcie dostarczanego do pamięci prądu. Konfiguracja taktowania i pamięci jest dość prosta, największe kłopoty użytkownicy mają z timingami.

Opóźnienia pamięci składają się z czterech wartości zapisywanych w taki sposób. Znaczenie poszczególnych wartości znajdziemy w ramce. Przede wszystkim musimy jed-

nak zrozumieć sposób modyfikacji mitingów. Samo zmniejszenie opóźnień powoduje wzrost wydajności pamięci. Gdy jednak podkręcamy taktowanie RAM-u, należy

## Timingi pamięci

**CAS# latency (tCL)** – określa liczbę cykli pomiędzy wydaniem polecenia aktywacji kolumny (tCL) a transferem danych **Min RAS# active time (tRAS)** – sygnalizuje chipstowi czas, który musi upłynąć od aktywacji wybranego wiersza do czasu jego dezaktywacji. Wartość tRAS powinna być sumą wartości tRCD i tRP

**RAS# to CAS# delay (tRCD)** – wskazuje, ile cykli należy odczekać po wydaniu polecenia aktywacji kolumny CAS (tCL) **Row precharge Time (tRP)** – określa liczbę taktów, które wykona pamięć do przywrócenia domyślnej lokalizacji danych pamięci



- CZY BĘDZIE ŁATWY W ZARZĄDZANIU?
- CZY OBNIŻY KOSZTY UŻYTKOWANIA SYSTEMU OPERACYJNEGO?
- CZY NASI PRACOWNICY SOBIE Z NIM PORADZĄ?
- CZY TO LINUX?
- CZY WINDOWS SERVER?

## POZNAJ FAKTY

**FIRMA REPROGRAF** – DOSTAWCA MASZYN I MATERIAŁÓW POLIGRAFICZNYCH – PORÓWNAŁA KOSZTY UŻYTKOWANIA SYSTEMU OPERACYJNEGO LINUX I WINDOWS SERVER. OKAZAŁO SIĘ, ŻE WINDOWS SMALL BUSINESS SERVER POZWOLI PODNIEŚĆ WYDAJNOŚĆ I OBNIŻYĆ KOSZTY O 25%.

„Wybierając Windows Server System™ osiągnęliśmy pożądaną skuteczność i właściwe otoczenie biznesowe, którego system Linux Debian nie mógł nam zagwarantować. Potrzebowaliśmy solidnego technicznego wsparcia i sprawdzonej infrastruktury informatycznej. Przejście na Microsoft® Windows® Small Business Server dało nam nowoczesne i efektywne rozwiązania oraz obniżyło koszty użytkowania środowiska systemowego”  
– Marcin Jaworski, Kierownik IT 

Chcesz wiedzieć więcej – odwiedź stronę:  
[www.microsoft.com/poland/otofakty](http://www.microsoft.com/poland/otofakty)

Microsoft®  
  
**Windows  
Server System™**

zwiększyć opóźnienia, aby uzyskać stabilną pracę pamięci.

**1** Aby ręcznie modyfikować ustawienia pamięci RAM, odnajdujemy w BIOS-ie zakładkę **DRAM Configuration**. Znajduje się ona przeważnie wewnątrz zakładki **Advanced BIOS Features** lub **Advanced Chipset Features**.

**2** Zmieniamy wartość **Timing Mode** na **[Manual]**. Teraz możemy dowolnie zmienić taktowanie pamięci za pomocą funkcji **Memclock index value**. Pamiętajmy, że w przydatku pamięci DDR każda zmiana liczona jest podwójnie. Jeżeli zwiększymy ustawienie **Memclock index value** o 10 MHz, efektywne taktowanie wzrośnie o 20 MHz.

Timing Mode	[Manual]
Memclock index value (Mhz)	[200Mhz]
CAS# latency (Tc1)	[2.5]
Min RAS# active time (tRAS)	[ 8T]
RAS# to CAS# delay (tRCD)	[ 4T]
Row precharge Time (tRP)	[ 4T]

**Ekspert radzi**

**W** przypadku gdy pamięci nie chcą działać z wyższym taktowaniem niż standardowe lub też z innych powodów nie chcemy zmieniać ustawień FSB, możemy spróbować zwiększyć szybkość pracy peceta, zmniejszając poszczególne opóźnienia.

**3** Gdy chcemy dalej zwiększać taktowanie RAM-u, niezbędne będzie ustawić nie większych opóźnień. Zmieniamy ustawienia.

W tym celu zwiększamy **tRCD** i **tRP** o jeden lub więcej. Dla **tRAS** ustawiamy wartość będącą sumą pozostałych timingów.

**4** Przy podkręcaniu pamięci istotne jest zapewnienie im wyższego napięcia prądu. Przy standardowym zasilaniu będą się podkręcać tylko w ograniczonym zakresie. Po zwiększeniu napięcia zapewne uda się osiągnąć wyższe taktowanie. Funkcje służące do zwiększania napięcia znajdziemy na zakładce **[Frequency/Voltage Control]** (w różnych BIOS-ach może także nosić nazwę **[Power BIOS Features]**, **[Genie BIOS Setup]** lub **[MB Intelligent Tweaker]**). Zwiększamy usta-

Beginning a continuous self-test to check your computer. Please read stress.txt. Choose Test/Stop to end this test. Test 1, 4000 Lucas-Lehmer iterations of M19922945 using 1024K FFT length.

**i Podkręcalne pamięci RAM**

**E**kspert przygotował listę pamięci, które dobrze się podkręcają. Więcej na ten temat przeczytamy na stronie 16, w teście modułów DDR i DDR2.

Nazwa modułu	Pojemność/prędkość	Opóźnienia	Cena
<b>Pamięci DDR</b>			
TwinMOS Dual-Channel PC3200	2x 512 MB/400 MHz	CL2,5, 3-3-8	około 320 złotych
Kingston KVR400X64C3AK2/1G	2x 512 MB/400 MHz	CL3, 3-3-3	około 340 złotych
PDP Patriot LLK Dual Channel 433 MHz DDR	2x 512 MB/433 MHz	CL2, 3-2-5	około 550 złotych
<b>Pamięci DDR2</b>			
Kingston KVR667D2N5K2/1G	2x 512 MB/667 MHz	CL5, 5-5-12	około 570 złotych
PDP Patriot LLK Dual Channel 800 MHz DDR2	2x 512 MB/800 MHz	CL4, 4-4-12	około 610 złotych
Kingston KHX5400D2K2/1G	2x 512 MB/675 MHz	CL4, 4-4-10	około 630 złotych

wienie. Pamiętajmy, by zwiększać napięcie stopniowo i nie bardziej niż o 0,4 V od wartości domyślnej.

CPU Voltage Control	[Normal]
Normal CPU Vcore	1.400V
AGP voltage control	[Normal]
HT-Link voltage control	[Normal]
DDR voltage control	[Normal]

**5** Modyfikujemy poszczególne parametry i po każdej zmianie ustawień uruchamiamy benchmark Prime 95, aby przekonać się, która konfiguracja daje największy przyrost wydajności przy zachowaniu stabilnej pracy komputera. Jeżeli pecet zaczyna się zawieszać, musimy obniżyć taktowanie lub zmienić timingi.

**Dobra płyta**

**P**odkręcanie peceta to sposób na uzyskanie większej wydajności przy minimalnych kosztach – nie chcemy wymieniać podzespołów. Jeżeli jednak mamy w planach modernizację lub zakup peceta, a potem jego podkręcanie, warto przede wszystkim dobrać odpowiednią do tego płytę. Pomoże w tym Ekspert.

**BIOS do podkręcania**

Przed zakupem urządzenia upewnijmy się, czy ma ono funkcje potrzebne do podkręcenia CPU. BIOS powinien oferować zmianę mnożnika procesora, szyny FSB i taktowania AGP.

CPU Clock Ratio	[Auto]
CPU Over Clock in Mhz	[200]
AGP OverClocker in Mhz	[ 66]
Clock Spread Spectrum	[Enabled]

Płyta główna musi też mieć opcje pozwalające na zmianę napięcia procesora oraz pamięci. W przypadku płyt pod 64-bitowe Athlony i Semprony przydatna jest też funkcja podnoszenia napięcia HT-Link (HTT) oraz portu AGP.

CPU Voltage Control	[Normal]
Normal CPU Vcore	1.400V
AGP voltage control	[Normal]
HT-Link voltage control	[Normal]
DDR voltage control	[Normal]

Równie ważną funkcją jest możliwość ustawienia taktowania pamięci RAM oraz opóźnień (timingów). Dzięki temu moduły będą mogły pracować z maksymalną wydajnością.

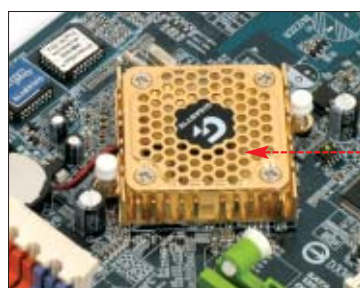

**Chłodzenie płyty**

Wielu producentów stosuje pasywne, bezgłośnie chłodzenie chipsetów. Jednak gdy podkręcamy pecet, takie chłodzenie mostka północnego może nie wystarczyć – układ się silnie nagrze-

Kompleksowe chłodzenie OTES jest stosowane na niektórych płytach głównych ABIT

Max Memclock (Mhz)	[Auto]
Current Memclock (Mhz)	200
DDR Timing Setting by	[Manual]
CAS# latency	[CL = 2.0]
Row cycle time (tRC)	[11 Bus Clocks]
Row refresh cyc time (tRFC)	[14 Bus Clocks]
RAS# to CAS# delay (tRCD)	[ 4 Bus Clocks]
Row to Row delay (tRRD)	[ 2 Bus Clocks]
Min RAS# active time (tRAS)	[ 7 Bus Clocks]
Row precharge Time (tRP)	[ 4 Bus Clocks]
Write recovery time (tWR)	[ 3 Bus Clocks]
Write to Read delay (tWTR)	[ 2 Bus Clocks]
Read to Write delay (tRWT)	[ 3 Bus Clocks]
Refresh period (tREF)	[2x3120 Cycles]
Enable 2T Timing	[Auto]

**i Płyty główne dobre do podkręcania**

Poniższa lista zawiera przykładowe płyty główne oferujące duże możliwości podkręcania procesorów.

Płyta główna	Chipset	Cena
<b>Płyty główne AMD (Socket 939)</b>		
ABIT AL8	Intel 945P	około 570 złotych
ABIT AN8 32X	NVIDIA nForce 4 SLI X16	około 820 złotych
DFI LanParty UT nF4 SLI-D	NVIDIA nForce 4 SLI	około 640 złotych
ASUS A8N32-SLI Deluxe	NVIDIA nForce 4 SLI X16	około 820 złotych
<b>Płyty główne Intel (Socket 775)</b>		
ASUS A8R-MVP	ATI Radeon Xpress 200 CrossFire	około 440 złotych
Gigabyte GA-G1975X	Intel 975X	około 880 złotych
MSI P4N Diamond	NVIDIA nForce 4 SLI Intel Edition	około 870 złotych
ASUS P5WDG2-WS	Intel 975X	około 1030 złotych

wa. Lepiej wybrać płytę z wiatraczkami na mostku północnym lub nawet cały system odprowadzania ciepłego powietrza z płyty.

**? Trudne terminy**

» **HTT** (HyperTransport) – szyna danych stosowana w CPU Athlon i Sempron 64. Odpowiada za komunikację procesora z pamięcią RAM, PCI-E i innymi podzespołami.

» **mnożnik** – liczba, przez którą mnożona jest wartość magistrali FSB w celu ustawienia taktowania procesora.

**Warto zajrzeć...**

**Adresy WWW:**

- <http://forum.tweak.pl/index.php?showforum=68>
- [www.pclab.pl](http://www.pclab.pl)
- [www.tweak.pl](http://www.tweak.pl)
- [www.frazpc.pl](http://www.frazpc.pl)

# Karty w trybie turbo

Wydajność kart graficznych jest kluczowa dla uzyskania płynnego obrazu w grach. Nic więc dziwnego, że wszyscy gracze je podkręcają. Ekspert pokaże, jak zrobić to profesjonalnie

Różnica w cenie między kartami graficznymi z wyższej półki a tymi popularnymi może sięgać nawet 2000 złotych. Na szczęście jest sposób, aby lepszą wydajność w grach i innych wymagających aplikacjach osiągnąć bez nadwyższania możliwości finansowych. Oczywiście mowa o podkręcaniu, w którym nowoczesne karty graficzne są naprawdę dobre. Pozwalają bezpiecznie i bez częstego restartowania peceta znaleźć maksymalne wartości zegara oraz uzależnić jego taktowanie od tego, czy karta pracuje w trybie 2D czy 3D.

## Sposób na prędkość

Proces podkręcania karty jest dość prosty, lecz wymaga pewnej dyscypliny. Po pierwsze, podwyższamy taktowanie małymi krokami, po 10-20 MHz, i po każdym kroku sprawdzamy stabilność urządzenia za pomocą programu testowego (na przykład 3DMark05) lub nowoczesnej gry (Doom 3, Half-Life 2). Po drugie, najpierw podkręcamy rdzeń karty,



Układ Core Cell 3D zamontowany na karcie MSI NX6600GT-VT2D128E Diamond umożliwia nie tylko zmianę taktowania, ale także regulację napięcia

dopiero potem jej pamięć. Zachowanie tych prostych zasad zapewni najlepsze wyniki oraz zabezpieczy nas przed przykrymi niespodziankami, takimi jak uszkodzenie karty.

## Podkręcanie kart NVIDIA

Ekspert podpowie, w jaki sposób za pomocą darmowego programu RivaTuner zmienić taktowanie kart firmy NVIDIA.

**1** Instalujemy i uruchamiamy RivaTuner. Klikamy na przycisk , a potem na

**2** Wstawiamy zaznaczenie przy opcji  [Enable driver-level hardware overclocking], a następnie klikamy na . Za pomocą suwaków zwiększamy taktowanie GPU, poniżej znajdują się suwaki do kontroli prędkości RAM-u . Aby przetestować ustawienia, klikamy na . Jeśli karta działa stabilnie, klikamy na . Jeżeli taktowanie jest za wysokie, wyświetli się błąd i ostatnie dobre ustawienia zostaną przywrócone.



**3** Aby obniżyć taktowanie karty w trybie 2D, z rozwijanego menu wybieramy pozycję . W oknie RivaTunera za pomocą suwaka regulujemy szybkość działania rdzenia (w trybie 2D nie możemy modyfikować ustawień pamięci karty).

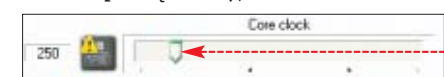

**4** Za pomocą suwaka obniżamy taktowanie GPU . W tym przypadku ze standardowych 400 do 250 MHz. Klikamy na przycisk , a następnie na . Dzięki temu,

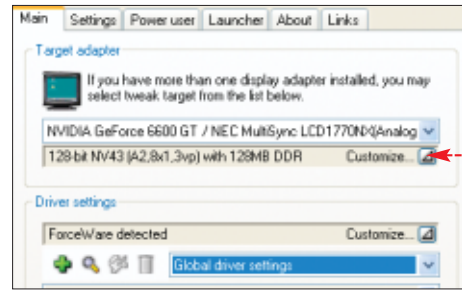

pracując w trybie 2D, karta będzie pobierała mniej prądu. Gdy tylko uruchomimy aplikację korzystającą z 3D, taktowanie GPU zostanie automatycznie podniesione.

## Podkręcanie kart ATI

Firma ATI udostępniła specjalne narzędzie do podkręcania kart w swoim nowym panelu konfiguracyjnym ATI Catalyst Control Center (w wersji 6.3 na płycie Eksperta 4/2006). Ekspert pokaże, w jaki sposób skonfigurować ten program tak, aby zegar przyspieszał tylko w trybie 3D.

**1** Klikamy na pulpit prawym przyciskiem myszy i z menu kontekstowego wybieramy pozycję . Aby odblokować możliwość podkręcania, klikamy na

**2** Za pomocą suwaków ustawiamy nowe taktowanie naszej karty. Najpierw stopniowo podnosimy wydajność GPU do maksymalnej wartości gwarantującej stabilne działanie. Następnie podkręcamy RAM . Aby zatwierdzić zmiany, klikamy na , a potem na .

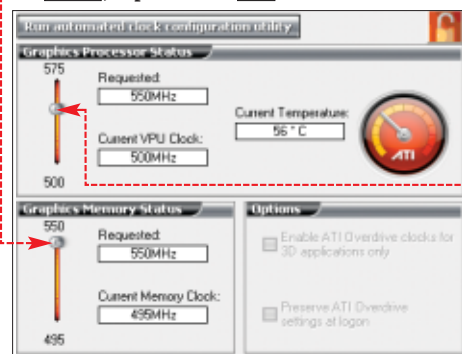

**3** Aby podwyższone taktowanie było stosowane tylko w trybie 3D, zaznaczamy  i klikamy na , a następnie na .



**4** Dzięki temu, gdy karta graficzna nie będzie obciążona, jej taktowanie pozostanie niższe. Rdzeń będzie miał niższą temperaturę, a w kartach z automatyczną regulacją obrotów wentylator będzie obracał się wolniej. **PL**

## KTóre karty graficzne da się podkręcić, a które nie

Praktycznie wszystkie karty graficzne możemy podkręcić. Jednak tylko w przypadku niektórych modeli udaje się osiągnąć bardzo dobre wyniki. Ekspert przygotował zestawienie kart graficznych , które zazwyczaj oferują duży potencjał podkręcania.

Model karty	Układ GPU, pamięć	Taktowanie	Cena
<b>Karty graficzne PCI-E</b>			
MSI NX6600GT-VT2D128E Diamond	NVIDIA GeForce 6600 GT, 128 MB GDDR3	GPU: 500 MHz/RAM: 1000 MHz	około 550 złotych
GAINWARD BLISS 6800GS PCX 512 Golden Sample GLH	NVIDIA GeForce 6800 GS, 512 MB GDDR3	GPU: 485 MHz/RAM: 1300 MHz	około 1100 złotych
HIS X800GTO IceQ II Turbo 256MB PCIe	ATI Radeon X800GTO, 256 MB GDDR3	GPU: 500 MHz/RAM: 1000 MHz	około 760 złotych
<b>Karty graficzne AGP</b>			
GIGABYTE GV-N66T128VP TurboForce	NVIDIA GeForce 6600 GT, 256 MB GDDR3	GPU: 500 MHz/RAM: 1120 MHz	około 640 złotych
HIS X1600Pro IceQ 512MB DDR2 AGP	ATI Radeon X1600 Pro, 256 MB DDR2	GPU: 500 MHz/RAM: 800 MHz	około 640 złotych

Na rynku jest dostępnych też wiele kart, których podkręcanie nie daje prawie żadnych rezultatów. Powodem przeważnie jest mała ilość wbudowanej pamięci lub ograniczona szyna danych – niepozwalające na uzyskanie optymalnych wyników. Oto kilka przykładów takich urządzeń

Typ	Przykładowy model karty
Karty GeForce z technologią TurboCache	GeForce 6200 TurboCache
Karty NVIDIA GeForce z szyną pamięci 64-bit	GeForce 6200 LE
Karty ATI Radeon z technologią HyperMemory	Radeon X300 HyperMemory
Karty ATI Radeon z szyną pamięci do 64-bit	Radeon X300LE

CD-ROM

Plik PDF z instrukcją konfiguracji WebDAV na serwerze IIS

MySQL 4 freeware

IIS Lockdown Tool freeware

PHP 4 instalator freeware

PHP 4 archiwum ZIP freeware



FOT.: EAST NEWS/montaż: KOMPUTER ŚWIAT EKSPERT

# Twoja strona w Windows

System Microsoftu zawiera wiele przydatnych narzędzi. Znajdziemy w nim także w pełni funkcjonalny serwer WWW. Ekspert pokaże, jak za jego pomocą opublikować stronę WWW

Systemy z rodziny Windows zawierają moduł serwera usług internetowych, dzięki któremu możemy zarówno w LAN-ie, jak i internecie publikować strony WWW. Nazwa IIS oznacza w języku angielskim *Internet Information Services*, czyli Internetowe Usługi Informacyjne. IIS to zbiór usług pozwalających na publikację danych w takich technologiach, jak strona WWW, serwis WebDAV czy FTP. Potocznie usługi te nazywamy serwerem IIS. Ekspert pokaże, jak wykorzystać to wbudowane w system narzędzie do publikacji

stron WWW czy udostępniania plików.

## IIS IIS-owi nierówny

Serwer IIS jest dostępny w Windows 2000, XP Professional oraz Windows Server 2003. W tym artykule skupimy się na dwóch wersjach serwerów – IIS 5.1 dostępnej w Windows XP Professional oraz IIS 6.0 z Windows Server 2003.

Serwer IIS 5.1 został stworzony głównie z myślą o publikacji w sieciach intranetowych. Wynika to przede wszystkim z jego ograniczeń: możliwości publikacji tylko jednej witryny (serwisu internetowego) i pokazywanie jej maksymalnie 10 internautom jednocześnie. Ta wersja serwera wymaga dobrego zabezpieczenia przed atakiem. Zaletą IIS 5.1 jest to, że

## Sposób działania serwera IIS

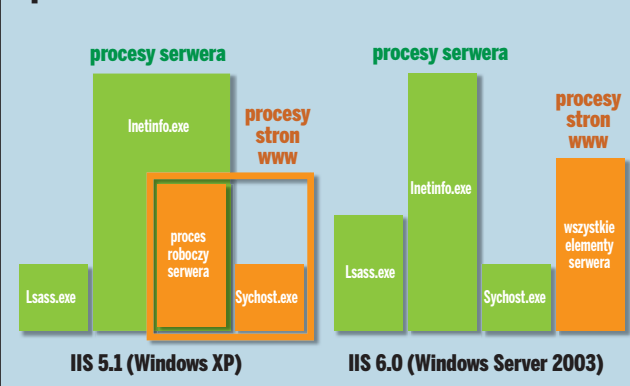

dostajemy to narzędzie za darmo razem z Windows XP Professional i w zupełności wystarczy do uruchomienia domowej strony czy serwisu małej firmy.

IIS 6.0 jest zaawansowanym serwerem przeznaczonym do publikacji treści w sieci internet. Pozwala jednocześnie uruchamiać wiele stron, a jego przekonstruowany silnik

## Porównanie serwerów IIS

Cecha	IIS 5.1	IIS 6.0
System operacyjny	Windows XP Professional	Windows Server 2003
Liczba witryn możliwych do jednoczesnego uruchomienia na serwerze	jedna	dowolna liczba
Liczba jednoczesnych połączeń z serwerem	do 10	ograniczona zasobami sprzętowymi i licencją
Główne zastosowanie	serwer aplikacji intranetowych	serwer aplikacji publicznych

i sposób konfiguracji oferuje duże bezpieczeństwo strony. Dlatego IIS 6.0 jest często używany do utrzymania komercyjnych witryn.

### Strona do serwera

Samo uruchomienie serwera IIS niczego nam nie daje - trzeba go jeszcze jakoś wykończyć. Ekspert pokaże, jak uruchomić na nim dynamiczną stronę. Stworzymy galerię fotografii, która pozwoli nam zaprezentować nasze zdjęcia w internecie. Będzie to wyma-

gało uruchomienia dodatkowych elementów - usługi PHP i bazy danych MySQL. Dzięki temu zyskamy serwer, na którym można uruchomić dowolną stronę WWW wykonaną w aktualnie najpopularniejszej technologii.

IIS oferuje także serwer e-mail, FTP czy też wygodniejszy od FTP mechanizm WebDAV. Na płycie Eksperta znajdziemy plik konfiguracjaWebDAV.pdf zawierający instrukcję konfiguracji i wykorzystania WebDAV. Dowiemy się, jak łatwo udostępnić

## Windows Server 2003 na próbe

Aby uruchomić profesjonalny serwer usług Web, potrzebny nam jest Windows Server 2003 z IIS 6.0. Niestety, ten system jest bardzo drogi. Możemy jednak wypróbować go za darmo, pobierając działającą przez 180 dni angielskojęzyczną wersję testową ze strony 1. Aby otrzymać system w wersji polskojęzycznej, musimy go bezpłatnie zamówić w polskim oddziale Microsoftu - więcej informacji na stronie 2.

internautom czy znajomym dowolne pliki za pomocą strony WWW.

# Instalacja i konfiguracja serwera IIS 5.1

1 Serwer IIS 5.1 możemy zainstalować w Windows XP Professional. Znajduje się na płycie instalacyjnej systemu - jako dodatkowy komponent.

2 Instalację serwera IIS przeprowadzamy przy uruchomionym systemie Windows XP Professional. Do napędu wkładamy płytę instalacyjną Windows. System automatycznie uruchamia plik **setup.exe** na płycie. Pojawia się okno, w którym klikamy na **Dalej**.

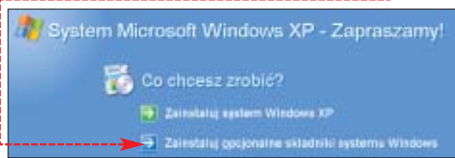

3 W kolejnym oknie zaznaczamy **IIS** i klikamy na **Dalej**. Następnie system automatycznie instaluje moduł IIS. Gdy wyświetli się informacja o końcu procedury, klikamy na **Zakończ**.

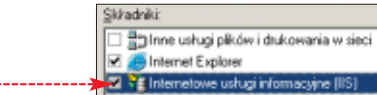

4 Serwer IIS jest zainstalowany. Aby sprawdzić, czy działa poprawnie, wystarczy w pole adresu przeglądarki WWW wpisać **http://localhost**. W odpowiedzi otwarte zostaną dwa okna przeglądarki WWW.

### Podstawowa konfiguracja

Przystępujemy teraz do podstawowej konfiguracji serwera. Naszym zadaniem będzie stworzenie katalogu wirtualnego, w którym później zainstalujemy aplikację PHP.

1 Otwieramy Panel sterowania i klikamy dwukrotnie na aplikację **Narzędzia administracyjne**.



Następnie w oknie **Narzędzia administracyjne** klikamy dwa razy na **Internetowe usługi informacyjne**.

2 Otwiera się okno konsoli pozwalające na bezpośrednie zarządzanie usługami IIS. Zaraz po zainstalowaniu serwera IIS zdefiniowana jest w nim domyślna strona. IIS 5.1 może publikować tylko pojedynczą witrynę internetową.

3 Z witryną sieci Web związany jest katalog, z którego serwer IIS pobiera pliki, gdy nadchodzi żądanie HTTP (folder strony WWW). Aby zobaczyć, który katalog jest związany z domyślną witryną, klikamy prawym przyciskiem myszy na ikonę **Domyślna witryna sieci Web** i wybieramy polecenie **Właściwości**.

4 System otwiera okno, w którym przechodzimy na zakładkę **Katalog macierzysty**. Widzimy na niej ścieżkę dostępu do katalogu, z którego serwer IIS pobiera pliki dla witryny domyślnej. Aby pod adresem **http://localhost** opublikować dowolny dokument HTML, wystarczy skopiować go do katalogu. Klikamy na **OK**.

5 Pora stworzyć katalog wirtualny. Koncepcja katalogu wirtualnego w serwerze IIS umożliwia przypisanie dowolnej nazwy (tak zwanego aliasu) do dowolnego folderu na dysku serwera. Użytkownik, posługując się aliasem w nazwie URL (www.naszastrona.pl/moj\_katalog), pracuje w katalogu fizycznym, który może znajdować się w dowolnym miejscu serwera WWW. Jeżeli adres www.naszastrona.pl/moj\_katalog wskazywałby na katalog fizyczny, to katalog **moj\_katalog** musiałby fizycznie znajdować się w lokacji **c:\inetpub\wwwroot\**.

Klikamy prawym przyciskiem myszy na **Domyślna witryna sieci Web**. Wybieramy **Nowy** i **Katalog wirtualny...**

Windows otwiera okno kreatora, w którym powinniśmy kliknąć na **Dalej**.

6 Podajemy nazwę katalogu wirtualnego, po czym klikamy na **Dalej**. Wpisujemy ścieżkę dostępu do katalogu fizycznego, który będzie reprezentowany przez folder wirtualny. Klikamy na **Dalej**.

7 Ostatnim krokiem w procesie tworzenia nowego katalogu jest określenie uprawnień dostępu, jakie będzie miał użytkownik. Powinniśmy zezwolić na odczyt oraz na wykonywanie, dzięki czemu w katalogu wirtualnym będą mogły znajdować się aplikacje PHP.

8 Klikamy na **Dalej**, a następnie na **Zakończ**, aby zamknąć okno kreatora. Nowo powstały katalog wirtualny stanowi teraz folder naszej strony WWW.

9 Aby sprawdzić, jak działa nasz wirtualny katalog, otworzymy dowolny edytor tekstu i wprowadzimy do niego kod. Zapiszmy plik pod nazwą **index.htm** w katalogu fizycznym **katalog\_wirtualny**.

```
<html>
<head>
<title>Katalog wirtualny</title>
<meta http-equiv="Content-type"
content="text/html; charset=windows-1250" />
</head>
<body>
<h1>Dokument HTML z katalogu wirtualnego</h1>
<p>To jest dokument HTML</p>
</body>
</html>
```

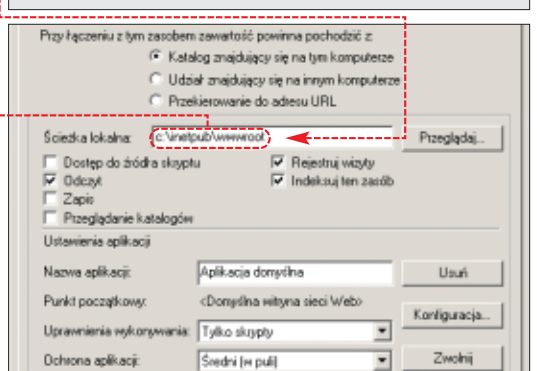

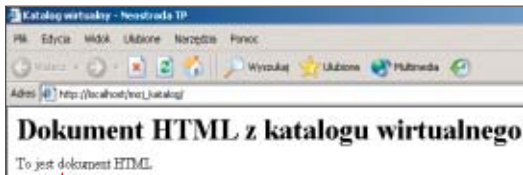

**10** Do dowolnej przeglądarki WWW w pecie, na którym uruchomiony jest serwer IIS, wpisujemy `http://localhost/moj_katalog/`. Wyświetlony zostanie dokument. Aby móc połączyć się z serwerem IIS z komputera zdalnego, w pole adresu zamiast `localhost` wpisujemy adres IP komputera lub przypisaną do niego nazwę domenową, na przykład `www.naszastrona.pl/moj_katalog/`. Zwróćmy uwagę, że posługujemy się nazwą wirtualnego katalogu w serwerze IIS, a nie nazwą fizycznego folderu.

### Instalacja PHP dla serwera IIS 5.1

Musimy jeszcze przygotować nasz serwer IIS do obsługi witryn opartych na PHP. Wymaga to doinstalowania modułu PHP.

**1** Z płyty Eksperta uruchamiamy instalator PHP (plik `php-4.4.2-installer.exe`), zawierający PHP w wersji 4.4.2. Pojawia się okno instalatora, w którym klikamy na `Next >`, aż na ekranie pojawi się okno `Server Type`. Wybieramy i klikamy na `Next >`.

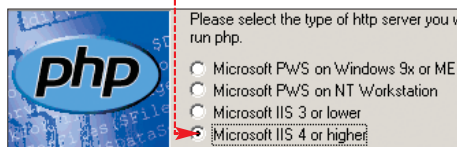

**2** Instalator wyświetla okno informujące o postępie instalacji. Gdy proces zostanie zakończony pomyślnie, pojawia się okno informujące o poprawnej konfiguracji serwera IIS. Klikamy na `OK`, aby zamknąć okno. Serwer IIS jest gotowy do obsługi skryptów PHP.

**3** Aby sprawdzić, czy serwer IIS poprawnie obsługuje skrypty PHP, otwieramy program Notatnik. W nowy dokument wpisujemy kod. Zapisujemy plik jako `index.php` w katalogu związanym z utworzonym folderem wirtualnym.

```
<?php
phpinfo();
?>
```

**4** Wpisujemy do przeglądarki `http://localhost/moj_katalog/` - wyświetla się informacja o zainstalowanej wersji PHP.

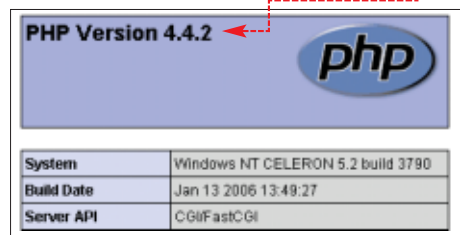

### Zabezpieczamy IIS 5.1 przed atakami

IIS 5.1 w domyślnej konfiguracji jest dość podatny na ataki hakerskie. Aby zmniejszyć zagrożenie, użyjemy narzędzia IIS Lockdown, które automatycznie wprowadzi bezpieczną konfigurację serwera.

**1** Na komputerze, na którym zainstalowaliśmy IIS 5.1, uruchamiamy IIS Lock-

down Tool (plik `iislockd.exe`). W oknie kreatora klikamy na `Dalej >`. Wybieramy `I agree` i ponownie klikamy na `Dalej >`. Pojawia się okno, w którym klikamy na `...`, aby samodzielnie określić ustawienia zabezpieczeń. Klikamy na `Dalej >`.

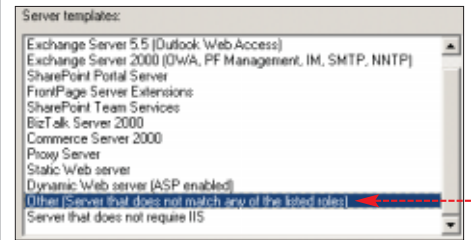

**2** W kolejnym oknie zaznaczamy pole i klikamy na `Dalej >`.

**3** Następnie zaznaczamy wszystkie pola i klikamy na `Dalej >`.

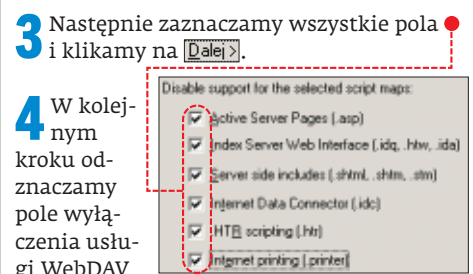

**4** W kolejnym kroku odznaczamy pole wyłączenia usługi WebDAV (`Disable Web Distributed Authoring and Versioning (WebDAV)`) i klikamy trzy razy z rzędu na `Dalej >`. Program rozpocznie konfigurację serwera IIS. Po zakończeniu klikamy na `Dalej >`, a następnie na `Zakończ`.

# Instalacja serwera IIS 6.0 w Windows Server 2003

Instalacja serwera IIS 6.0 w systemie Windows Server 2003 przebiega inaczej niż uruchomienie IIS 5.1 w Windows XP Professional.

**1** Logujemy się do systemu na konto z uprawnieniami administratora. Systemowi musimy przypisać rolę serwera aplikacji. Z menu `Start` wybieramy `Narzędzia administracyjne` i `Kreator konfigurowania serwera`. System wyświetla okno Kreatora. Klikamy dwa razy z rzędu na `Dalej >`.

**2** Zostaje wyświetlona lista ról, jakie może wykonywać serwer. Klikamy na `...`,

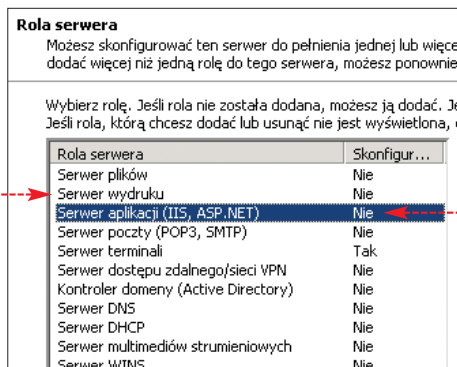

a potem na przycisk `Dalej >`. W trakcie procesu instalacji roli serwera możemy wybrać dodatkowe rozszerzenia serwera - `Rozszerzenia serwera FrontPage` ani `Włącz ASP.NET`. Ponieważ będziemy wykorzystywać PHP, pozostawiamy pola wymienione puste i klikamy na `Dalej >`.

**3** Zostaje wyświetlone podsumowanie wybranych opcji. Klikamy na `Dalej >`, aby kontynuować instalację usług IIS. System Windows 2003 Server rozpoczyna proces instalacji, który może potrwać kilka minut.



Po zakończeniu instalacji zostaje wyświetlony komunikat. Klikamy na `Zakończ`, aby zamknąć okno kreatora.

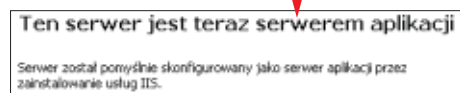

**4** Narzędziem służącym do konfigurowania serwera IIS jest menedżer usług IIS.

Aby uruchomić ten element systemu Windows, klikamy na `Start`, `Wszystkie programy`, potem `Narzędzia administracyjne` i na koniec na `Menedżer internetowych usług informacyjnych (IIS)`.

**5** Serwer ma zdefiniowaną witrynę `Domyślna witryna sieci Web`, której pliki domyślnie znajdują się w katalogu `C:\inetpub\wwwroot`. Aby przekonać się o tym, czy serwer IIS działa poprawnie, umieszczamy w katalogu `C:\inetpub\wwwroot` dowolny dokument HTML zapisany pod nazwą `index.htm`. Następnie w pole adresu przeglądarki WWW wpisujemy `Adres http://localhost` i wciśkamy `enter`. W przeglądarce otwiera się podstawowa strona naszego serwisu - w tej chwili jest to właśnie plik `index.htm`.



### Instalacja PHP dla IIS 6.0

Zainstalujemy teraz PHP w serwerze IIS 6.0. Nie skorzystamy jednak z programu instalacyjnego, lecz przeprowadzimy proces instalacji ręcznie. Ten sposób znacznie lepiej sprawdza się w IIS 6.0. Ta wersja serwera ma

bowiem domyślnie wyłączone większość elementów. Podczas instalacji musimy samodzielnie włączyć najważniejsze z nich.

**1** Na dysku peceta z Windows Server 2003 (najlepiej w głównym katalogu C:\) tworzymy folder [php]. Umieszczamy w nim pliki z folderu [php-4.4.2-Win32] dostępnego na płycie Eksperta. Folder [php-4.4.2-Win32] zawiera dokumenty stanowiące mechanizm serwera PHP.

**2** Otwieramy katalog [php]. Odnajdujemy w nim plik [php.ini-recommended] i zmieniamy jego nazwę na [php.ini]. Otwieramy plik i dopisujemy w dowolnym miejscu:

```
cgi.force_redirect = 0
```

Dzięki temu IIS będzie poprawnie współpracował z PHP uruchamianym w trybie CGI.

```
;extension=php_gd2.dll
```

Następnie odnajdujemy linijkę. Usuwamy ; (znak komentarza). W ten sposób pozwoliliśmy na ładowanie biblioteki graficznej GD2 dla PHP, która jest niezbędna do działania aplikacji galerii zdjęć (między innymi tworzenia miniatur).

```
extension_dir = "c:\php\extensions"
```

**3** Następnie w pliku [php.ini] odnajdujemy dyrektywę extension\_dir i modyfikujemy jej wartość tak, aby wskazywała na katalog [extensions] wewnątrz katalogu instalacyjnego PHP, na przykład. W katalogu extensions znajdują się biblioteki DLL, które stanowią rozszerzenia PHP. Zapisujemy zmiany dokonane w pliku [php.ini].

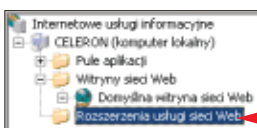

**4** W oknie Menedżer internetowych usług informacyjnych (IIS) klikamy na. Następnie po prawej stronie okna klikamy na łącze

[Dodaj nowe rozszerzenie usługi sieci].

## Rozszerzenia serwera IIS

System rozszerzeń IIS pozwala na dodawanie nowych funkcji i mechanizmów do serwera. Rozszerzeniem jest dowolna aplikacja zewnętrzna (plik EXE lub biblioteka DLL), która realizuje zadania na zlecenie serwera i zwraca mu wynik (na przykład interpreter PHP przetwarza skrypty PHP, a ich wynik zwraca do serwera IIS). Rozszerzenia instalujemy w miarę potrzeb, co zwiększa bezpieczeństwo IIS – nie działają na nim zbędne usługi.

**5** Zostaje wyświetlone okno **Nowe rozszerzenie usługi sieci Web**. Jako nazwę rozszerzenia wpisujemy. Zaznaczamy pole  Ustaw stan rozszerzenia na „dozwolone”. Klikamy na przycisk [Dodaj...].

W nowo otwartym oknie otwieramy stworzony przez nas katalog [php] i wskazujemy znajdujący się

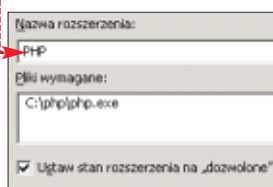

w nim plik [php.exe]. Następnie klikamy na [Dalej >], aby dodać rozszerzenie.

**6** Nowe rozszerzenie sieci Web pojawia się na liście. Ikona informuje, że element serwera jest aktywny.

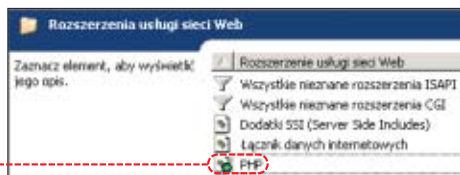

## Konfiguracja obsługi PHP

Utworzymy teraz nową witrynę, której pozwolimy na korzystanie z aplikacji PHP. W serwerze IIS nie wystarczy uruchomić mechanizmu PHP – trzeba jeszcze wskazać, które strony mogą z niego korzysta. Skomplikuje to administrację, ale zwiększa bezpieczeństwo.

**1** W oknie klikamy prawym przyciskiem myszy na [Witryny sieci Web]. Z menu wybieramy polecenie [Nowy] i [Witryna sieci Web...]. Zostanie wyświetlone okno kreatora witryny sieci web, w którym klikamy na [Dalej >], aby rozpocząć proces tworzenia nowej witryny sieci Web. Podajemy opis witryny i klikamy na [Dalej >].

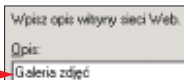

**2** Kreator poprosi nas o podanie adresu IP oraz numeru portu, pod którym będzie dostępna tworzona witryna. Jeżeli w komputerze, na którym uruchomiliśmy serwer IIS, znajduje się tylko jedna karta sieciowa, nie będziemy mieli wyboru. Po-

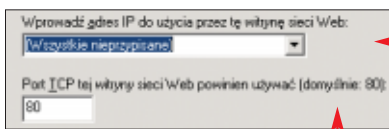

zostawiamy ustawienia domyślne. Takie ustawienia sprawdzą się w wypadku, gdy nasz serwer ma udostępniać tylko jedną stronę WWW. Klikamy na [Dalej >], aby kontynuować.

**3** W kolejnym kroku musimy podać ścieżkę dostępu do katalogu, w którym będzie zainstalowana aplikacja PHP. Klikamy na [Przejrzyj...], i wybieramy odpowiedni folder, po czym klikamy na [Dalej >].

## Ekspert radzi

W wypadku, gdy na komputerze chcemy uruchomić kilka stron o różnych adresach domenowych, dla każdej z nich trzeba przypisać osobne ustawienia. W pola wpisujemy za każdym razem identyczny adres IP i port, ale dla poszczegól-

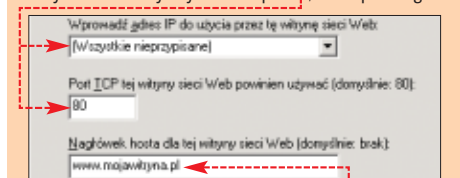

nych witryn wskazujemy inną nazwę domenową (na przykład www.mojastrona1.pl czy www.innowitryna.com). Oczywiście musimy te nazwy wcześniej zarejestrować – za darmo można to przeprowadzić na przykład w serwisie DynDNS.org.

**4** Na koniec musimy określić uprawnienia tak, aby możliwe było uruchamianie aplikacji PHP. Zaznaczamy pola:

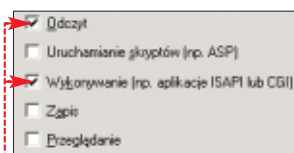

**5** Na liście witryn pojawia się nowy element. Klikamy na nią prawym przyciskiem myszy i wybieramy polecenie [Właściwości]. W nowym oknie przełączamy się na zakładkę [Katalog macierzysty]. Klikamy na przycisk [Konfiguracja...].

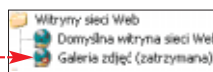

**6** Pojawia się okno [Konfiguracja aplikacji]. Klikamy na [Dodaj...], aby dodać nowe rozszerzenie aplikacji. W następnym oknie klikamy na. Wskazujemy plik [php.exe], po czym wpisujemy .php w pole [Rozszerzenie]. Klikamy dwa razy na [OK].

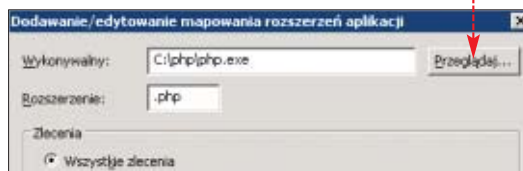

**7** Przechodzimy na zakładkę [Dokumenty] i klikamy na [Dodaj...]. W nowym oknie podajemy nazwę domyślnego pliku, który powinien zostać załadowany przez serwer, gdy nie zostanie podana konkretna nazwa pliku. W przypadku stron PHP jest to zwykle [index.php]. Klikamy dwukrotnie na [OK], aby powrócić do okna menedżera serwera IIS.



**8** Powinniśmy teraz uruchomić utworzoną witrynę sieci Web. Klikamy prawym przyciskiem myszy na [Domyślna witryna sieci Web] i wybieramy [Zatrzymaj]. Z menu podręcznego utworzonej przez nas witryny wybieramy polecenie [Uruchom]. Wi-

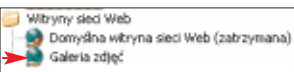

**9** Pozostało nam jeszcze utworzenie pliku PHP, który będzie mógł zostać zwrócony przez usługę IIS. Otwieramy dowolny edytor tekstowy i wpisujemy do niego kod. Zapisujemy dokument jako [index.php] w katalogu, który związany jest z utworzoną witryną sieci Web (folderze skonfigurowanym w punkcie 9).

```
<?php
    phpinfo ();
?>
```

**10** Po wpisaniu do przeglądarki adresu http://localhost widzimy informacje o wersji serwera PHP. Mechanizm działa poprawnie.

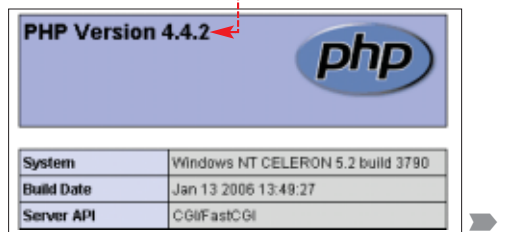

# Instalacja aplikacji PHP

**M**amy już uruchomiony serwer IIS z obsługą aplikacji PHP. Możemy więc na nim zainstalować dowolną aplikację (dynamiczną stronę WWW). Ekspert pokaże, jak na naszym serwerze uruchomić ga-

Podajemy adres komputera, na którym zainstalowany jest serwer bazy danych, nazwę administratora `root` bazy danych, hasło użytkownika `root` oraz nazwę bazy danych, w której zostanie zainstalowana galeria (w naszym przypadku `galeria`). Jeżeli

lerię pozwalającą pochwalić się naszymi zdjęciami w internecie. Proces instalacji przebiega identycznie zarówno na serwerze IIS 5.1, jak i 6.0.

**1** Ze strony **4** pobieramy archiwum zawierające galerię internetową IMGallery. Następnie wszystkie pliki z katalogu `IMGallery` kopiujemy do skonfigurowanego wcześniej folderu przeznaczonego na naszą stronę (katalogu wirtualnego w przypadku serwera IIS 5.1).

nie mamy jeszcze bazy danych MySQL, musimy wykonać procedurę opisaną w ramce. Klikamy na przycisk `Zatwierdź wprowadzone dane`.

**3** Zostajemy powiadomieni o zakończeniu procesu instalacji. Klikamy na `;`,

**Tabele zostały utworzone w bazie danych.**

Pobierz plik konfiguracyjny `conf.php` a następnie skopiuj ten plik do katalogu głównego galerii, który znajduje się na Twoim serwerze WWW.

[Pobierz plik](#)

Po wykonaniu powyższych instrukcji usunąć katalog `"/install"`, który znajduje się w katalogu głównym galerii a następnie, korzystając z dowolnego klienta FTP zmien prawa dostępu do katalogów `"/oryginalne"`, `"/miniatury"`, `"/obrazy"` na 777 (klient FTP w IE także umożliwi zmianę uprawnień).

Jeśli postępowałeś/aś zgodnie z instrukcjami **galeria jest gotowa do użytku.**  
Do panelu administracyjnego zalogujesz się korzystając z formularza znajdującego się na stronie głównej galerii. Domyślne hasło to `"admin"` .. koniecznie je zmień.

**2** W pole adresu przeglądarki wpisujemy `Adres http://localhost`. Skrypt galerii przenosi nas na stronę instalatora.

**Warto zajrzeć...**

**Adresy WWW:**

- 1 www.dyndns.org
- 2 www.microsoft.com/poland/windowsserver2003/evaluation/trial/default.msp#EYD
- 3 www.microsoft.com/poland/trial/default.msp
- 4 www.imgallery.zor.pl
- 5 www.microsoft.com/poland/windowsserver2003/IIS6.msp
- 6 www.webdav.org

**Trudne terminy**

» **CGI** – ang. common gateway interface – technologia umożliwiająca komunikację serwera WWW z aplikacjami zewnętrznymi, programami, za pomocą którego serwer interpretuje wybrane typy dokumentów (na przykład PHP, Perl).

» **DNS** – ang. domain name system – protokół komunikacyjny, dzięki któremu możliwa jest zamiana adresów fizycznych komputerów (adresów IP) na nazwy zrozumiałe dla człowieka.

aby pobrać plik konfiguracyjny `conf.php`. Plik zapisujemy w katalogu galerii (czyli w folderze związanym z witryną).

**4** Ostatnim krokiem instalacji jest usunięcie katalogu `install` z folderu strony WWW. Możemy teraz uruchomić zainstalowaną galerię, wpisując w przeglądarce adres `http://localhost` lub adres IP naszego pe-ceta (gdy łączymy się z innego komputera). Na razie galeria jest pusta, ale po zalogowaniu się na koncie administratora możemy dodawać obrazki i tworzyć albumy zdjęć - za pomocą graficznego interfejsu, służącego do zarządzania stroną.

## Instalacja MySQL

**W**iele dynamicznych stron WWW wymaga do pracy bazy danych SQL. Tak działa między innymi zaprezentowana przez Eksperta galeria IMGallery. Ekspert pokaże, jak zainstalować i przygotować do pracy bezpłatny mechanizm MySQL.

**1** Uruchamiamy instalację MySQL z płyty Eksperta. Proces instalacji nie jest skomplikowany, wystarczy postępować zgodnie z instrukcjami wyświetlanymi przez instalator. Na końcu wybieramy `Skip Sign-Up`, aby ominąć rejestrację produktu, i klikamy na `Next >`.

**2** Po zakończeniu instalacji przystępujemy do konfiguracji MySQL. Automatycznie otwiera się okno, w którym wybieramy `Next >`. Następnie klikamy na opcję standardowej konfiguracji i na `Next >`.

**3** Zaznaczamy, aby baza danych MySQL była uruchamiana automatycznie jako usługa systemu Windows. Zaznaczamy `Launch the MySQL Server automatically`. Klikamy na `Next >`, aby kontynuować proces konfiguracji.

**4** Kolejnym krokiem konfiguracji jest utworzenie hasła dla administratora (konto `root`) bazy danych MySQL. Wpisujemy hasło w pola i klikamy na `Next >`. W kolejnym oknie klikamy na `Execute`, aby zapisać konfigurację. W oknie podsumowania wybieramy `Finish`.

**5** Musimy jeszcze utworzyć bazę danych, w której zostanie zainstalowana aplikacja PHP. W tym celu z menu `Start` wybieramy

`Wszystkie programy`, `MySQL`, `MySQL Server 4.1` i `MySQL Command Line Client`. W oknie podajemy hasło użytkownika `root` i wciskamy `enter`.

**6** Następnie musimy ponownie zmienić hasło użytkownika bazy danych tak, aby skrypty PHP mogły połączyć się z nowszą wersją bazy danych MySQL. Wpisujemy komendę i wciskamy `enter`. Następnie używamy polecenia. Za pomocą komendy `create database galeria;` tworzymy bazę danych o nazwie `galeria`.



# Pełna swoboda

Poznaj zalety nowego poziomu ochrony

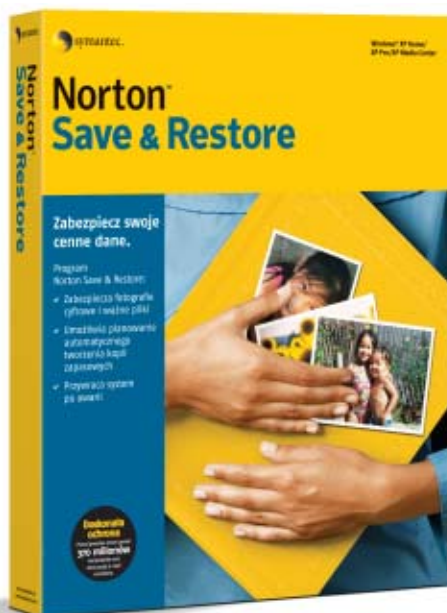

Nowe, wszechstronne narzędzie do szybkiego i sprawnego tworzenia zapasowych kopii danych.

Udostępnia usługi oferowane przez program Norton Ghost™ oraz funkcje dodatkowe



Pełna kultura



Komputronik.pl





CD-ROM

Plik PDF – artykuł zawierający informacje o naprawie filmów DVD

- Nero 7 Premium trial
- Lame MP3 Nero Plugin freeware
- VirtualDub freeware
- Audacity freeware
- Lame 3.96 freeware
- DaemonTools freeware
- DivXAntifreeze freeware
- DivXFix freeware
- GSpot freeware
- IsoBuster freeware
- ffdshow freeware

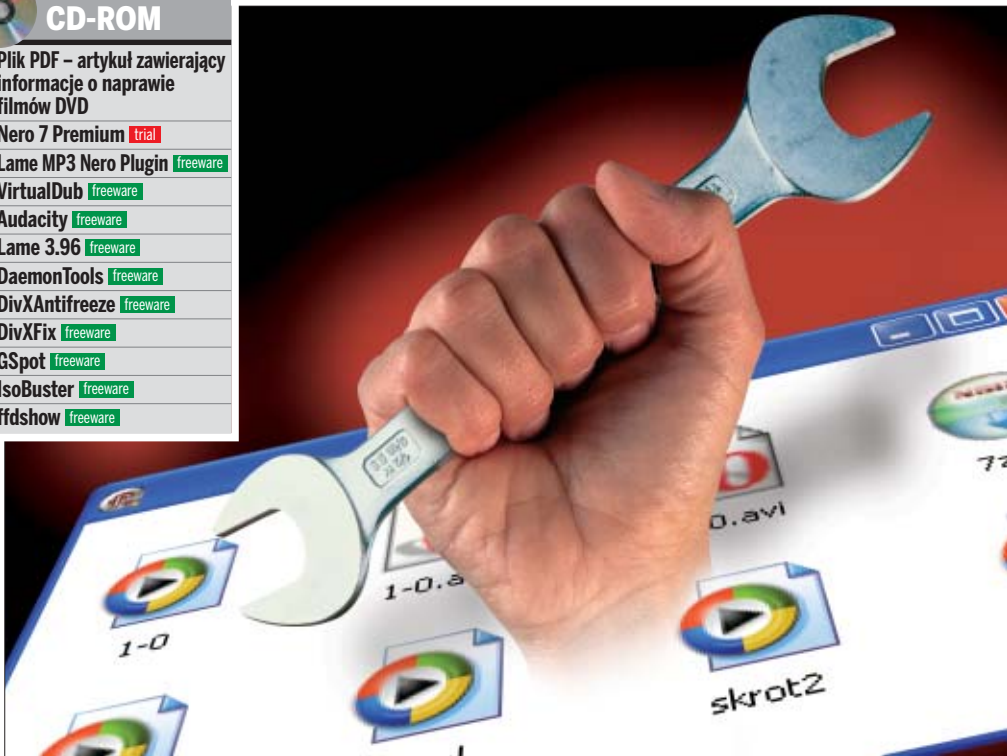

# Zreperuj pliki

Ściągnięte z sieci p2p pliki są często uszkodzone. Ekspert pokaże, jak odzyskać z nich potrzebne nam dane

**B**ardzo często ściągamy z sieci muzykę i filmy. Niestety, zdarza się, że z trudem pobrany plik nie działa. Film ma kolorowe przebarwienia, zaczyna się lub ma niesynchronizowany dźwięk. Muzyka trzeszczy, jest zbyt cicha lub też pliki zamiast się odtwarzać – przewijają się w od-

tworzeniu. Podobnie z filmami DVD – nie działają, nie można ich odtworzyć lub mają uszkodzone fragmenty. Nie oznacza to, że musimy je skasować. Ekspert pokaże, jak naprawiać błędy w plikach audio i wideo.

Niestety, czasami naprawa będzie oznaczać konieczność usunięcia fragmentu fil-

## Naprawiamy pliki muzyczne

**U**szkodzenia lub błędy w plikach audio najczęściej udaje się wyeliminować. Ekspert pokaże, jak poradzić sobie z najczęstszymi problemami.

**1** W programie Audacity klikamy na przycisk , a potem kilkakrotnie na wykres natężenia dźwięku . Suwakiem w dolnej części okna programu przesuwamy wykres w prawo, odszukując trzaski.

**2** Gdy znajdziemy fragment o nagłym, chwilowym wzroście amplitudy, zaznaczamy go . Następnie z menu programu wybieramy [Efekty] i [Normalizuj...]. W nowym oknie klikamy na [OK].

**3** Możemy także po prostu usunąć trzask całkowicie z pliku. Po zaznaczeniu trzasku wciskamy klawisz . Po skasowaniu takiego fragmentu, trwającego

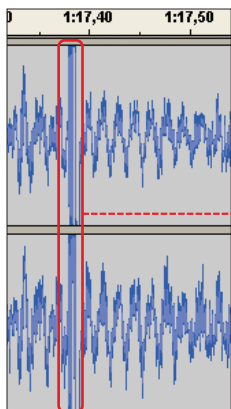

**Trzaski**

Przykre dla ucha trzaski w muzyce to efekt nagłego wzrostu natężenia dźwięku . Trwają one zazwyczaj ułamki sekund. Jeśli jest ich niewiele w utworze, możemy użyć programu Audacity i ręcznie je przyciszyć. Przy większej liczbie trzasków użyjemy programu Nero WaveEditor, który ma funkcję redukcji uszkodzeń tego typu.



### Jak naprawić uszkodzenia

Uszkodzenie	Sposób naprawy
<b>Pliki muzyczne</b>	
trzaski	usunięcie fragmentu nagrania lub wyciszenie zniekształceń
źle wyświetlany bitrate lub czas utworu	ponowne kodowanie pliku muzycznego
ciche fragmenty niedający się odtworzyć plik	miejscowe zwiększenie głośności sprawdzenie, czy w środku są dane muzyczne (programem VLC Media Player), jeśli tak – edycja pliku, jeśli nie – skasowanie go
<b>Pliki wideo</b>	
kolorowe przebarwienia obrazu	zmiana kodeków
zacinający się film	zmiana kodeków, użycie DivXAntifreeze, DivXFix lub wycięcie uszkodzonego fragmentu
film niedający się przewinąć	odbudowa indeksu klatek kluczowych
niesynchronizowany dźwięk i obraz	dopasowanie liczby odtwarzanych klatek i obrazu oraz ustalenie porcjowania dźwięku
plik niedający się odtworzyć	sprawdzenie, czy w środku są dane filmowe (programem VLC Media Player), jeśli tak – edycja pliku, jeśli nie – wyrzucenie zbioru
<b>Filmy DVD *</b>	
uszkodzone fragmenty (mozaika pikseli zamiast obrazu)	usunięcie fragmentu filmu
brak plików IFO i BUP	stworzenie brakujących plików za pomocą programu Ifoedit

\* Szczegółowa instrukcja zamieszczona jest w pliku PDF na płycie Eksperta

mu czy muzyki – na to nic nie poradzimy. Możemy najwyżej spróbować ściągnąć plik ponownie (bez gwarancji, że nie będzie on znowu uszkodzony).

### Uwaga!

**N**ie zawsze uda nam się naprawić uszkodzony plik ściągnięty z internetu. Czasami w sieci pojawiają się fałszywe pliki (ang. fake), udające jedynie te, których szukamy. Ich zawartość to przypadkowe dane, z których nie uzyskamy ani jednej klatki obrazu czy sekundy muzyki.

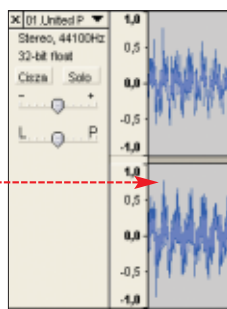

tyśne części sekundy, nawet nie zauważymy zmiany w utworze.

**Źle wyświetlany bitrate lub czas**

Čzęstym uszkodzeniem plików muzycznych, które nie wpływa na jakość utworu, są źle wskazania wartości bitrate lub czasu . Występują one najczęściej w plikach MP3 kodowanych ze zmienną wartością bitrate. Aby wyeliminować ten błąd,



musimy ponownie zakodować plik, tym razem ze stałym bit-rate. Zrobimy to na przykład w programie Nero Burning ROM z dodatkowym kodekiem Lame MP3.

**1** Instalator z płyty Eksperta kopiuje wtyczkę Lame MP3 do katalogu Nero, tak więc funkcja kodowania za jej pomocą od razu będzie aktywna.

**2** W oknie Nero klikamy na **Dodatki** i na **Kodowanie plików...**. W nowym oknie klikamy

### Ekspert radzi

Jeżeli używany przez nas odtwarzacz muzyczny nie jest w stanie odczytać pliku ściągniętego z internetu, użyjmy programu VLC Media Player. Jeśli wewnątrz pliku znajdują się dane audio, to program odtworzy przynajmniej fragmenty. Jeżeli zaś nie – niestety, musimy plik usunąć z dysku.

na **Dodaj...** i w oknie Eksploratora Windows dodajemy pliki do ponownego kodowania.

**3** Zaznaczamy wszystkie pliki. Z listy wybieramy kodowanie za pomocą wtyczki Lame. Klikamy na przycisk **Ustawienia...**.

**4** Klikamy na **Constant bit rate**, a następnie na **192 Kbps** z listy wybieramy wartość bitrate, z jaką chcemy zakodować plik. Klikamy na przycisk **OK**.

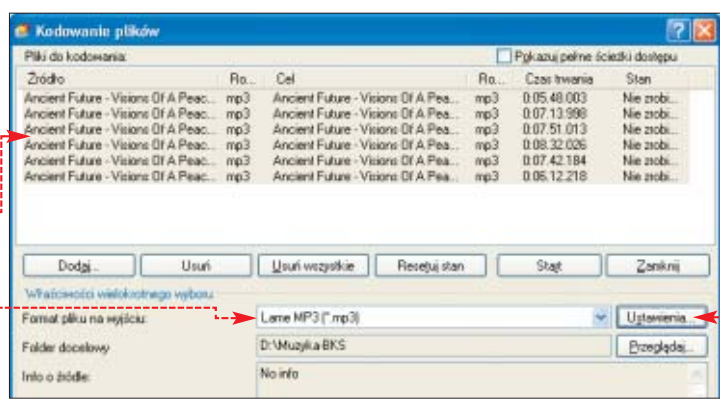

**5** Klikamy na **Przeglądaj...** i za pomocą Eksploratora Windows wskazujemy docelowy folder na dysku dla kompresowanych plików. Następnie klikamy na **Start**. Program kompresuje wybrane przez nas pliki.

## Odbudowa plików wideo

Błędy w ściągniętych filmach są trudniejsze do naprawienia niż te w plikach muzycznych. Niestety, często jedyne skuteczne metody naprawy są drastyczne, bo wiążą się z koniecznością skasowania części pliku.

### Kolorowe przebarwienia

Niektóre filmy ściągnięte z internetu podczas odtwarzania mają widoczne przebarwienia w kolorze zielonym. Problem występuje najczęściej w filmach skompresowanych kodekiem XviD. Błąd ten usuniemy, instalując inną kompilację kodeka XviD lub zastępując go pakietem filtrów ffdshow z płyty Eksperta.



### Zacinający się film

Częstym problemem, szczególnie dotyczącym filmów skompresowanych przed 2-3 lata za pomocą wczesnych wersji kodeka DivX/XviD, jest zacinanie się podczas odtwarzania. W takim wypadku dźwięk filmu jest odtwarzany prawidłowo, a obraz zatrzymuje się. Jest to efekt uszkodzeń niektórych klatek wewnątrz pliku. Część problemów możemy wyeliminować, instalując program DivX Antifreeze i potem odtwarzając filmy.

W wypadku poważniejszych uszkodzeń pliku możemy spróbować naprawić film za pomocą aplikacji DivXFix.

**1** Wczytujemy film do programu. Klikamy na **File**, a potem na **Open** i wskazujemy plik do otwarcia. Wybór potwierdzamy, klikając na **Otwórz**. Sprawdzamy, czy film rzeczywiście zawiera błędy, klikając na przycisk **Check Errors**. Jeśli program wykaże błędy, klikamy na **Rebuild Index**.

**2** Przez kilka do kilkunastu minut program naprawia plik. Po zakończeniu zamykamy program.



### Brak klatek kluczowych

Klatki kluczowe to nieskompresowane klatki filmu, na podstawie których dekompresor obrazu oblicza przesunięcia innych pikseli. Jeśli w filmie brakuje informacji o klatkach kluczowych, to podczas projekcji nie możemy filmu zatrzymać ani przewijać. Jeśli to zrobimy, obraz zatnie się na ostatniej wyświetlonej klatce (mimo że dźwięk będzie normalnie odtwarzany) i do końca filmu nie będzie wyświetlany. Za pomocą VirtualDuba możemy jednak odbudować listę klatek kluczowych.

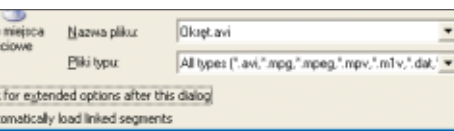

**1** Podczas otwierania pliku wideo w programie VirtualDub dodajemy zaznaczenie przy opcji **Re-derive keyframe flags**. Dzięki temu przed wczytaniem danych aplikacja wyświetli okno z dodatkowymi funkcjami.

**2** W nowym oknie dodajemy zaznaczenie do opcji ponownego wstawiania klatek kluczowych. Klikamy na przycisk **OK**.

**3** Program wczytuje plik, dodając klatki kluczowe. Proces ten trwa nawet do kilkunastu minut.

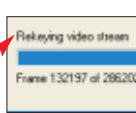

**4** Następnie bez ponownej kompresji obrazu zapisujemy plik. Klikamy na **Video** i wybieramy **Direct stream copy**. Tę samą opcję wybieramy po kliknięciu na **Audio**. Klikamy na **File** i na **Save as AVI...**.

### Brak synchronizacji dźwięku i obrazu

Dźwięk i obraz z plików AVI dekodowane są oddzielnie. Z tego powodu dane audio są porcjowane (zapisywane fragmentami w pliku) w taki sposób, aby podczas odczytu obraz i dźwięk były dopasowane. Jeśli tak nie jest, możemy zmienić ustawienia porcjowania dźwięku lub szybkość odtwarzania filmu (liczbę klatek na sekundę).

**1** Aby dopasować porcjowanie dźwięku, w menu VirtualDuba wybieramy **Audio** i klikamy na **Interleaving...**.

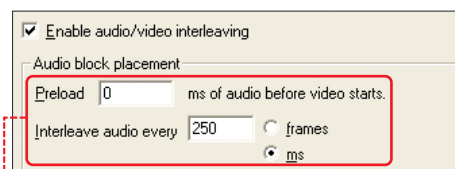

**2** W nowym oknie dla dźwięku w formacie MP3 ustalamy parametry widoczne na rysunku. W wypadku dźwięku przestrzennego AC3 wybieramy opcję **ms**.

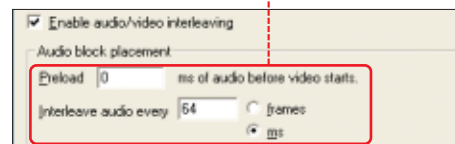

**3** Zapisujemy plik bez ponownej kompresji. Następnie odtwarzamy film, sprawdzając, czy błąd został wyeliminowany. Jeśli nie, wracamy do okna VirtualDuba. Klikamy na **Video** i na **Frame Rate...**. Sprawdzamy, czy zdefiniowana w filmie prędkość odtwarzania jest zgodna z wartością obliczoną przez VirtualDub. Jeśli nie, klikamy na **Change to** i **OK**, a potem zapisujemy ponownie plik.

CD-ROM

Pliki AVI zawierające animację  
Pliki projektu

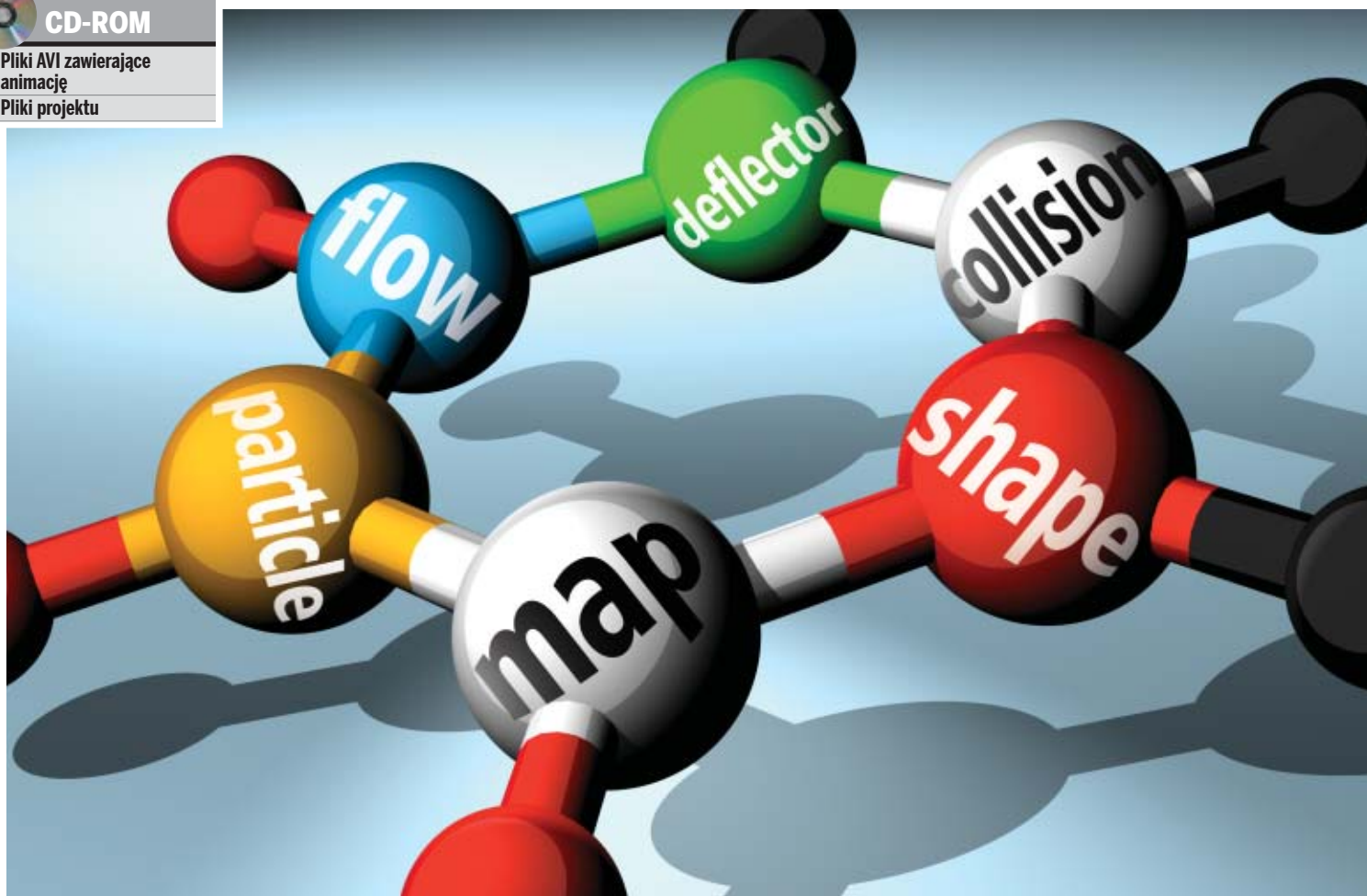

# Cząsteczki z bliska

Symulację różnych substancji, efekty pirotechniczne, a nawet opary i dym można uzyskać za pomocą systemu cząsteczek. Z Ekspertem podszlifujemy umiejętność jego używania

Umiejętność korzystania z systemów cząsteczek jest bardzo ważna dla grafiki 3D. Bez tej wiedzy trudno jest osiągnąć wiele efektów, na przykład symulować rozbłyski na niebie (fajerwerki czy piorun pojawiający się podczas symulowanej w projekcie burzy). Ekspert już wcześniej przedstawiał systemy cząsteczek (patrz numer 2/2006). Teraz przyszedł czas, aby poszerzyć naszą wiedzę.

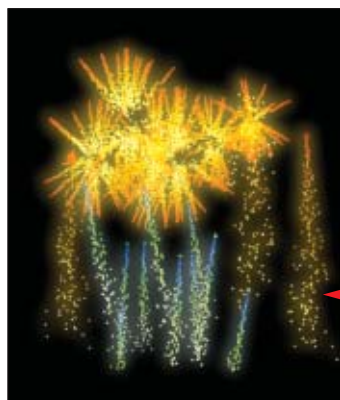

Pierwsza część niniejszego artykułu została poświęcona przygotowaniu efektu fajerwerków. Wykonamy symulację pokazując sztucznych ogni. W pracy wykorzystamy system cząstek Particle Flow.

Zdaniem Eksperta jest to najlepszy system emisji cząsteczek, jaki zaimplementowano w 3ds max. Przeciwnicy tego systemu emisji jako główny argument podają brak możliwości emisji meta cząsteczek przez Particle Flow. Czyli takiego strumienia cząsteczek, który imituje ciecz. Jednak okazuje się, że jest to możliwe. Aby to udowodnić, Ekspert pokaże, jak za pomocą Particle Flow stworzyć nie tylko strumień wody, lecz wręcz fontannę.

Wszystkie sceny Ekspert przygotował w programie 3ds max 8. Ta wersja aplikacji jest potrzebna do wykonania czynności zaprezentowanych w artykule.



## Sztuczne ognie

Poznanie zaawansowanych sposobów wykorzystania emisji cząsteczek w grafice 3D rozpoczynamy od przygotowania animacji fajerwerków. Naszą pracę oprzemy na scenie przygotowanej przez Eksperta.

### Deflector

Naszym głównym zadaniem jest modyfikacja stworzonego przez Eksperta schematu zdarzeń w systemie Particle Flow. W trakcie pracy wykorzystamy obiekty typu Deflector. Stanowią one swoiste bariery dla systemów cząstek. Cząsteczki w zetknięciu z powierzchnią deflektora odbijają się lub całkowicie zmieniają rodzaj, kierunek i inne właściwości emisji.

1 Otwieramy plik [petardy.max](#). Ekspert umieścił w scenie jeden obiekt typu

Deflector ●. Scena zawiera również emiter cząstek ●. Aby sprawdzić jego ustawienia, wciskamy klawisz **[6]** (w głównej części klawiatury). Uzyskaliśmy dostęp do okna **Particle View**. Widzimy w nim schemat zdarzeń emisji cząstek przygotowany przez Eksperta. Efekt działania tego schematu możemy zobaczyć, wciskając przycisk **Play** **[▶]**.

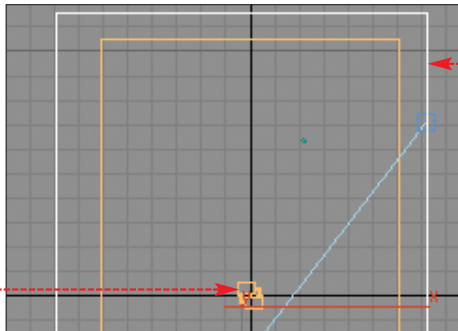

W scenie rozchodzą się strumienie cząstek, które w momencie zetknięcia z deflektorem eksplodują, tworząc rozbłyski ziemnych ogniów ●.



## Ekspert radzi

**S**zczegółowe informacje o podstawach tworzenia systemów emisji cząstek znajdziemy w Ekspercie 2/2006).

**2** Naszym zadaniem jest rozbudowanie animacji. Do gotowego schematu zdarzeń dobudujemy drugą część, w której fajerwerki wybuchają będą na innej wysokości, a powstałe rozbłyski będą miały inną barwę niż te stworzone przez Eksperta. Zamykamy okno **Particle View**.

Musimy umieścić na scenie kolejny obiekt typu **Deflector**.

**3** W panelu **Create** przechodzimy do zakładki **Space Warps** (pola sił). Rozwijamy w niej listę wyboru rodzaju obiektu ● i klikamy na **Deflectors**. W rolicie **Object Type** zostają wyświetlone przyciski określające rodzaje dostępnych deflektorów ●.

Klikamy na **Deflector**.

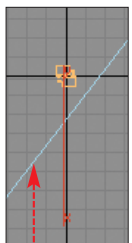

**4** Najeżdżamy kursorem myszy na lewy górny róg okna widoku **Top**. Wciskamy lewy przycisk myszy i nie zwalniając go, przeciągamy kursor po przekątnej okna ●. Zwalniamy lewy przycisk myszy. W scenie pojawia się umiesz-

czony przez nas obiekt. Obiekty **Deflector** należą do grupy elementów nierenderowanych. Nie są widoczne na renderingu, jedynie wywołują lub ograniczają akcje emitera cząstek.

**5** Przesuńmy utworzony obiekt w górę. Z górnego paska narzędziowego wybieramy ikonę **Select and Move** **[M]**. Następnie w oknie widoku **Left** przesuwamy nowo dodany deflektor w górę ●. Na tej wysokości, po zetknięciu z deflektorem eksplodować będą petardy utworzonej przez nas modyfikacji obecnego w scenie systemu **Particle Flow**.

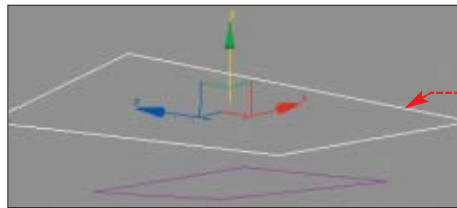

## Dzielimy system cząstek

Musimy zmodyfikować emisję fajerwerków tak, aby ich część miała inny wygląd i rozbiła się o dodany przez nas deflektor.

**1** Ponownie otwieramy okno **Particle View**. Zmodyfikujemy nieco wygląd okna w celu zwiększenia ergonomii pracy. Ekspert ukrył w oknie zbiór dostępnych zdarzeń i testów. My musimy go uwidocznić. W oknie **Particle View** klikamy na menu **Display** i wybieramy **Depot**. W oknie pojawia się zbiór zdarzeń i testów ●.

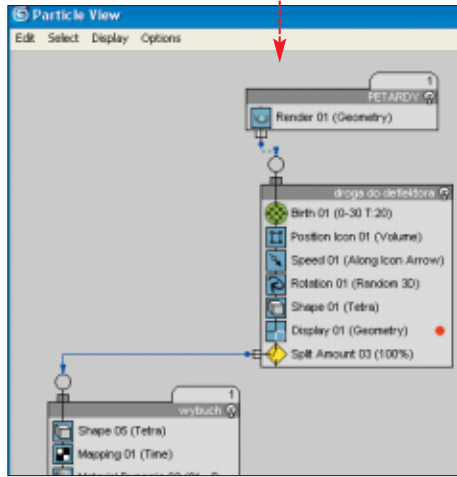

**2** W animacji stworzonej przez Eksperta wszystkie cząsteczki w zderzeniu z pierwszym deflektorem eksplodują. Naszym pierwszym zadaniem będzie skierowanie połowy z nich do całkiem odrębnego zdarzenia. W tym celu wykorzystamy test **Split**. Pozwala on na wydzielenie części cząstek z ogólnego zbioru emitera. W dolnej części okna **Particle View** (w polu **Depot**) klikamy na test **Split Amount**. Wciskamy le-

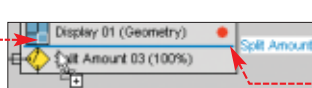

wy przycisk myszy i nie zwalniając go, przeciągamy kursor nad test ●. W momencie gdy pod kursorem pojawi się niebieska linia ●, zwalniamy przycisk.

**3** W oknie zdarzeń **droga do deflektora** pojawia się umieszczony przez nas test **Split Amount 01 (50%)**. Standardowe ustawienia tego testu pozwalają na wydzielenie 50 procent spośród emitowanych cząstek ●.

**4** Wydzielona połowa cząstek posłuży nam do stworzenia petard eksplodujących w zetknięciu z umieszczonym przez nas deflektorem. Teraz stworzymy odrębne okno zdarzeń. Określiśmy w nim, jak będzie wyglądał system cząstek do momentu zetknięcia z umieszczonym przez nas w scenie deflektorem. Z pola **Depot** przeciągamy zdarzenie **Display** do głównego obszaru okna **Particle View**, które określa wygląd cząstek w obszarze roboczym sceny. Utworzyliśmy pierwszy element nowego bloku zdarzeń **Event 01** ●.

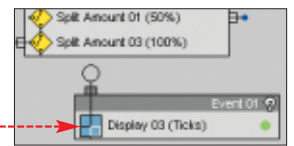
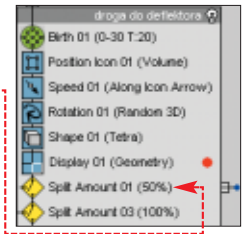

**5** Klikamy na **Display 03**. Po prawej stronie okna **Particle View** pojawia się zespół parametrów wprowadzonego zdarzenia

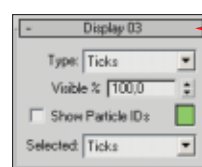

**Display** ●. Rozwijamy w nim listę **Type** i wybieramy z niej opcję **Geometry**. Dzięki temu po zakończeniu wszystkich planowanych modyfikacji cząsteczki wyświetlane będą jako obiekty geometryczne zarówno w oknach widokowych, jak i na renderingu.

**6** Rozbudujemy blok zdarzeń **Event 01** zgodnie ze wzorcem ●, przeciągając do niego kolejne elementy z pola **Depot**.

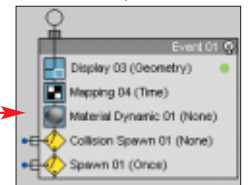

## Modyfikujemy działanie systemu cząstek

Teraz podzielony system cząstek musimy uwidocznić w obszarze widoku sceny i zmodyfikować.

**1** Rozpoczynamy od powiązania bloku zdarzeń **Event 01** z testem ●. W tym celu najeżdżamy kursorem myszy na znacznik węzła **[E]** znajdujący się obok ikony testu **Split Amount 01 (50%)**.

Wciskamy lewy przycisk myszy i nie zwalniając go, przesuwamy kursor w kierunku znacznika węzła **[E]** bloku **Event 01**. Gdy kursor myszy zmieni swoją postać na ●, zwalniamy lewy przycisk myszy.

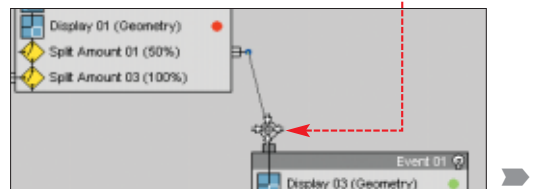

**2** Między jednym a drugim blokiem zdarzeń pojawia się połączenie. Tym samym wydzielona połowa emitowanych cząsteczek została skierowana do bloku zdarzeń Event01. Ten właśnie blok (i kolejne, przyłączone przez nas do Event01), będzie decydował o zachowaniu się cząsteczek w projekcji. Aby przekonać się, jak zmiany wpłynęły na wygląd sceny, klikamy na przycisk Play.

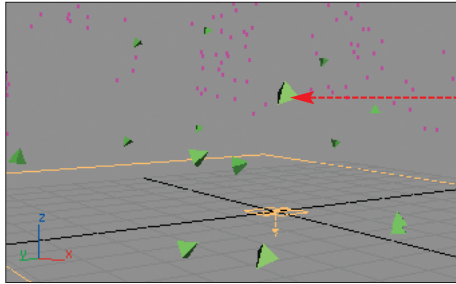
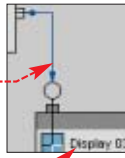

**3** Obok fioletowych strumieni cząstek pojawiają się pojedyncze cząstki w kształcie piramid. To wydzielone przez nas cząsteczki. Musimy spowodować teraz, aby i nasze petardy pozostawiały za sobą snop iskier. W tym celu wykorzystamy test Spawn, którego działanie opiera się na przekształcaniu cząsteczki w emiter kolejnych cząstek. Klikamy na Spawn01 (Once) w bloku Event01. Po prawej stronie okna Particle View wyświetlają się parametry testu. Zaznaczamy opcję. Dzięki temu cząsteczka będzie emitować kolejne cząstki, w miarę jak będzie się poruszała po scenie. Zasympuluje to sznur iskier towarzyszących fajerwerkom.

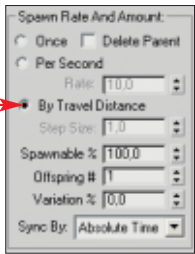

**4** W panelu zmieniamy wartość parametru Inherited na 25 i Divergence na 20. Pierwsza zmiana spowoduje, iż emitowane cząsteczki rozchodzą się będą z prędkością stanowiącą 25 procent prędkości cząsteczek emiterów, dzięki czemu będą one tworzyły wieniec iskier pozostający z tyłu za fajerwerkami. Natomiast parameter Divergence określa kąt przestrzeni stożkowej, w której będzie się rozchodził strumień cząstek.

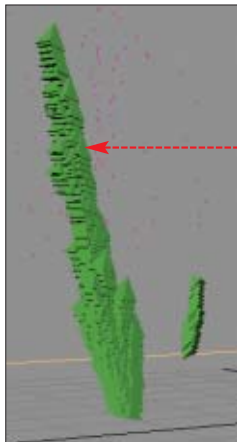
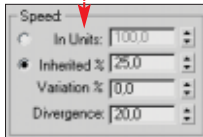

**5** Aby przekonać się, jak wprowadzone zmiany wpłynęły na wygląd sceny, ponownie klikamy na przycisk Play i widzimy. Powstały strumień dużych zbitych cząstek, które wymagają modyfikacji formy, wielkości i okresu przebywania w scenie. Wymagałoby to od nas stworzenia następnego bloku zdarzeń i powiązanie go z blokiem Event01. Jednak my wykorzystamy gotowy już blok zdarzeń

iskry, który Ekspert stworzył, przygotujemy scenę. Skopiujemy go i po drobnych modyfikacjach połączymy z testem Spawn01 (Once) bloku Event01.

**6** Wciskamy i przytrzymujemy klawisz Shift. Przesuwamy kursor myszy na nazwę bloku zdarzeń iskry. Obok kursora pojawia się znak. Wciskamy lewy przycisk myszy i nie zwalniając go, przesuwamy kursor w prawo. Wraz z przesuwającym się kursorem przesuwają się również kopia bloku zdarzeń. Zwalniamy klawisz Shift i przycisk myszy. Otwiera się okno Clone Options. Zaznaczamy w nim opcję Copy. Dzięki temu stworzymy niezależną od oryginału kopię. W oknie Clone Options klikamy na OK.

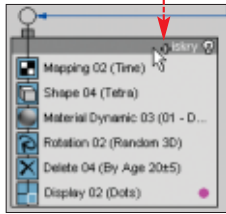

**7** W oknie Particle View pojawia się skopiowany blok zdarzeń. Zmodyfikujemy go teraz. Zaczynamy od materiału, którym

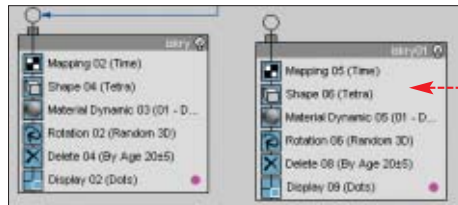

pokryte będą nasze snopy iskier. Odpowiedzialne za przypisanie materiału cząsteczkom jest zdarzenie Material Dynamic05 (01 - D...). Ustalamy w nim, jak będą wyglądały cząsteczki w trakcie renderingu. Klikamy na Material Dynamic05 (01 - D...). Po prawej stronie okna Particle View pojawia się paleta Narzędziowe zdarzenia.

**8** Wciskamy klawisz M, dzięki czemu uzyskamy dostęp do okna Material Editor.

Najeżdżamy kursorem myszy na slot z materiałem particle. Wciskamy lewy przycisk myszy i nie zwalniając go, przesuwamy kursor w kierunku przycisku 01 - Default. Puszczamy przycisk myszy. Otwiera się okno

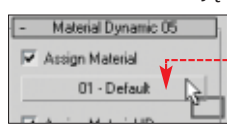
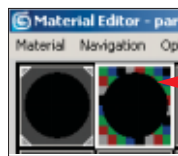

Instance (Copy) Material. Klikamy w nim na Copy i OK. W oknie narzędziowym modyfikowanego zdarzenia Material Dynamic widzimy teraz nazwę przypisanego materiału.

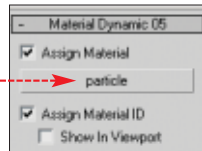

**9** Zmienimy czas wyświetlania iskier. Określimy, jak długo po wyemitowaniu cząsteczki będą symulować iskrę pozostawiane przez fajerwerki. Za właściwość tę odpowiedzialne jest zdarzenie Delete w bloku iskry01. Klikamy na nie - wyświetlone zostają parametry zdarzenia. W bloku narzędziowym modyfikowanego zdarzenia zazna-

czamy. Następnie ustawiamy wartość parametru Life Span na 30, Variation na 10. Parametr Life Span określa zakres ilości klatek, w którym będzie widoczna cząsteczka w scenie. Natomiast Variation określa margines błędu (wahania czasu wyświetlania, jakie mogą dotyczyć poszczególnych cząsteczek). Innymi słowy, w scenie cząsteczki będą przebywały nie dłużej niż 40 (30+10) klatek i nie krócej niż 20 (30-10) klatek.

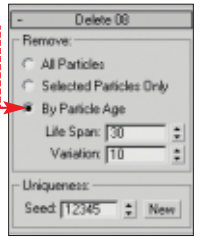

**10** Kończąc pracę nad snopami iskier niesionymi przez petardy, należy jedynie połączyć blok zdarzeń iskry01 z testem

Spawn01 (Once) bloku Event01 - w sposób opisany w punkcie 1. Wciskamy przycisk Play, aby zobaczyć efekty wprowadzonych zmian. Nasze cząsteczki ciągną za sobą snopy iskier.

Wykonajmy próbną renderację jednej ze środkowych klatek animacji (na przykład 50), w oknie widoku z kamery. Na renderingu wiadać, jak nasze cząsteczki ciągną za sobą snop niebiesko-zielonych iskier. O barwie tej decyduje właściwie materiał particle, który wprowadziliśmy do systemu cząstek w punkcie 8.

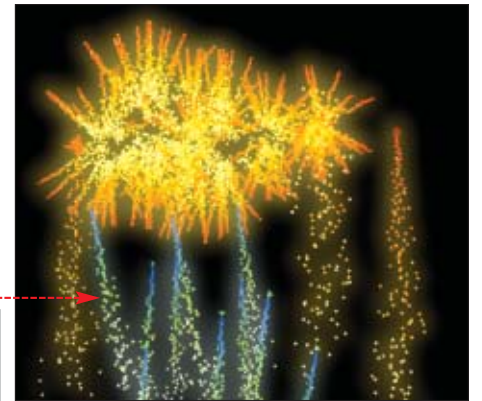

### Wybuch

**1** Ostatni etap naszej pracy nad fajerwerkami poświęcimy na wywołanie eksplozji cząsteczek po zetknięciu z umieszczonym przez nas deflektorem. Testem, który powoduje, że cząsteczki zmieniają przebieg ruchu w scenie (na przykład eksplodują) po zetknięciu z deflektorem jest Collision Spawn. Taki test obecny jest w bloku Event01.

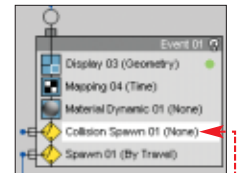

**2** Klikamy na napis Collision Spawn01 (None) w bloku Event01. W panelu narzędziowym

wym modyfikowanego testu klikamy na przycisk **By List** [By List]. Otwiera się okno **Select Deflectors**. Wybieramy w nim umieszczony przez nas w scenie deflektor i klikamy na przycisk **Select**. W ten sposób ustaliliśmy, w zetknięciu z jakim deflektorem cząsteczki będą eksplodowały.

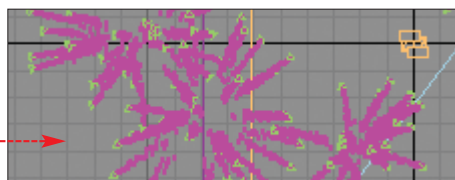
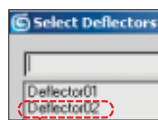

wartości. Opcja **Inherited %** określa prędkości snopów iskier, które będą ciągnęły się za cząsteczkami po eksplozji. Prędkość ta będzie stanowiła 25 procent prędkości eksplodujących cząsteczek. Wartość 18 przypisana do **Divergence** spowoduje, że cząstki po eksplozji rozchodzą się będą w przestrzeni sferycznej.

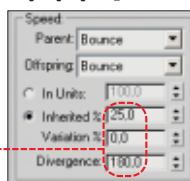

Zakończyliśmy pracę. Wystarczy teraz przeprowadzić rendering projektu i zapisać go w pliku AVI, aby zobaczyć efekt końcowy.

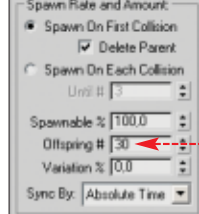
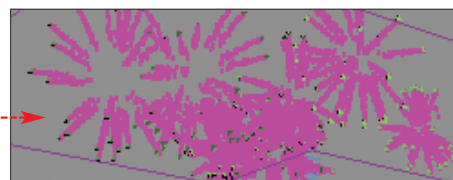

Następnie przypisujemy wartość 30 w opcji. Ustalimy w ten sposób, na ile części eksploduje każda z cząsteczek po zetknięciu z deflektorem.

Przechodzimy do części **Speed** okna ustawień **Collision Spawn 01 (None)**. Ustawiamy

## Ciecz a Particle Flow

W standardowych ustawieniach emitera Particle Flow nie znajdziemy testu bądź zdarzenia, które pozwoli nam emitować metacząsteczki – a więc zasymulować przepływ cieczy. Jednak można w tym celu zastosować łącznie z emiterym Particle Flow obiektu złożonego typu BlobMesh. Jego działanie opiera się na otaczaniu geometryczną (sferyczną) siatką obiektów zawartych w scenie. Przekonajmy się, jak ciekawe animacje możemy w ten sposób wykonać.

Otwieramy plik **fontanna.max**. Ekspert umieścił na scenie emitery Particle Flow. Klikamy na niego. Wciskamy klawisz **F6**, aby przekonać się w oknie

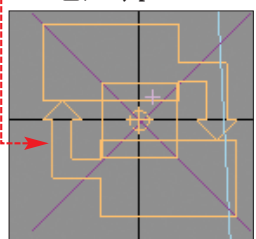

**Particle View**, jak wygląda układ bloku zdarzeń wchodzących w skład emisji.

Emitowane cząsteczki układają się w sposób przypominający wylatujący strumień wody z fontanny. Naszym zadaniem jest przekształcenie tego strumienia cząstek na symulację wypływającej cieczy.

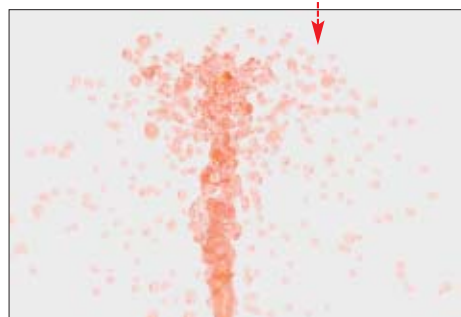

Zaczynamy od wprowadzenia obiektu BlobMesh do obszaru sceny. W panelu **Create**, na zakładce **Geometry** roz-

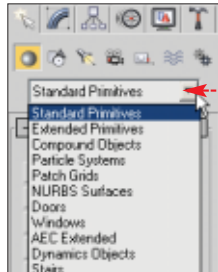

wijamy listę i wybieramy **Compound Objects**.

Obiekty Compound (ang. złożone) stanowią zbiór obiektów stworzonych w wyniku interakcji kilku elementów sceny. Powstają między innymi poprzez połączenie kilku obiektów, rzutowanie obiektu na obiekt czy też wycinanie kształtu jednego obiektu w drugim.

W zakładce **Geometry** pojawia się zbiór przycisków obrazujących listę dostępnych obiektów złożonych. Klikamy na **BlobMesh**, a następnie klikamy kursorem myszy w oknie widoku na



**Front**. Proces kończymy, wciskając prawy przycisk myszy. W scenie pojawia się sferyczny obiekt typu BlobMesh.

Przypisujemy teraz materiał do utworzonego obiektu. Upewniamy się, czy obiekt BlobMesh jest wyselekcjonowanym elementem sceny. Wciskamy klawisz **M**. W oknie

**Material Editor** wybieramy slot z materiałem cieczy. Następnie wciskamy przycisk **Assign Material to Selection**, obecny w pasku narzędzi edycji materiału. Dzięki tym zabiegom przypisaliśmy utworzony przez Eksperta materiał.

Naszym następnym posunięciem będzie dokonanie modyfikacji standardowych

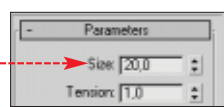

ustawień nowo utworzonego obiektu i połączenie z systemem cząstek

obecnych w scenie. Dzięki temu każda wyemitowana cząstka zostanie otoczona gładką sferyczną siatką imitującą krople wody. Przechodzimy do panelu **Modify**. Obecne są w nim rolety narzędziowe obiektu BlobMesh. W roletce **Parameters** wpisujemy wartość 40 w pole. W ten sposób zwiększamy rozmiar i gęstość siatki obiektu.

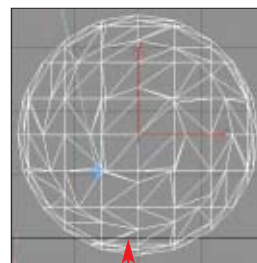

Wpisujemy wartość 1,5 w pole. Dzięki temu podczas renderingu (i tylko wtedy) siatka obiektu BlobMesh pokrywająca cząsteczki będzie jeszcze bardziej wygładzona i usieciowana, przypominając swoją strukturą ciecz.

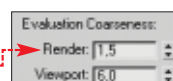

Połączymy teraz obiekt BlobMesh z emiterym Particle Flow. Wciskamy przycisk **Add**. Uzyskamy dostęp do okna **Add Blobs**. Klikamy w nim na **PF Source 01**, a potem na przycisk **Add Blobs**. Przypisaliśmy obiekt BlobMesh do systemu cząstek. Wystarczy teraz wykonać rendering naszej animacji i zapisać go w postaci pliku AVI. **MD**

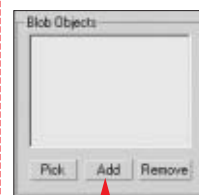

### Trudny termin

» **emitery** – obiekt w scenie wytwarzający strumień cząsteczek.

### Warto zajrzeć...

- Adresy WWW:**
- www.evermotion.org/index.php?unfold=tutorials
  - www.3d-palace.com
  - www.3d-station.com
  - www.particlefx.com/education/PFlow

-  **CD-ROM**
- Offline Explorer 4.1 trial
- Teleport Pro 1.40 trial
- HTTrack Webside Copier 3.40 freeware
- wget 1.10.2 freeware



FOT.: BE&W/MONITAZ, KOMPUTER ŚWIAT EKSPERT

# Ściągaj z sieci

Na stronach WWW znajduje się wiele ciekawych materiałów, które warto mieć na twardym dysku. Nauczmy się je szybko ściągać

**P**rogramy pozwalające pobrać całe strony WWW, aby móc je przeglądać, gdy pecet jest odłączony od internetu, cieszyły się popularnością w czasach świetności modemów telefonicznych. Obecnie wielu użytkowników globalnej sieci w ogóle o nich nie słyszało. A szkoda, gdyż są to bardzo użyteczne aplikacje.

Programy do pobierania całych stron przydają się, gdy chcemy stworzyć kopię zapasową własnej witryny na darmowym serwerze, takiej jak na przykład blog lub galeria. Jeśli strona zostanie skasowana, mamy

na dysku kopię wszystkich wprowadzonych na nią materiałów i z łatwością możemy ją odtworzyć gdzie indziej.

Wiele użytecznych stron przechodzi poważne modernizacje (na przykład część zawartości staje się dostępna za opłatą) lub też znika na dobre z internetu. Warto więc zachować ich kopie na wszelki wypadek, jeśli informacje tam zawarte mogą być nam przydatne w przyszłości.

Po trzecie, jeśli znajdziemy interesującą stronę, którą chcemy dokładnie przejrzeć, wygodniej jest pobrać ją najpierw na dysk, a potem przeglądać w trybie offline. Oszczędzimy czas, bo strona będzie ładować się szybciej. Jest to szczególnie ważne w przypadku repozytoriów plików lub galerii. Jeżeli wcześniej włączymy pobieranie całej witryny, nie będziemy tracić czasu na wczytywanie poszczególnych plików.

## Kłopotliwe pobieranie

Działanie programu do pobierania stron jest w zasadzie bardzo proste. Musi pobrać pierwszą stronę, przeanalizować, jakie znajdują się na niej elementy, pobrać je, a następnie znaleźć wszystkie odnośniki i podążyć za nimi na inne strony. Procedura jest powtarzana, aż wszystkie podstrony witryny zostaną zachowane. Nowoczesne technologie realizacji stron znacznie jednak utrudniają takim programom działanie ●

## Darmowy jest OK

Tomasz Nidecki  
dziennikarz Eksperta



**M**oim zdaniem, w zdecydowanej większości przypadków do pobierania witryn wystarczy darmowy wget. Choć nie ma interfejsu graficznego, doskonale spełnia swoje zadanie i na co dzień używam wyłącznie jego. Poza tym, opłata w wysokości ponad 100 złotych (około 30 USD) za interfejs graficzny programu, z którego korzystamy raczej rzadko, to jednak dość dużo.

Podstawowym problemem jest różnorodność mechanizmów linkowania. Kiedyś wszystkie odnośniki na stronie były realizowane za pomocą HTML-a lub map obrazkowych. Dziś mamy dodatkowo wielowarstwowe aplikacje Flash, złożony JavaScript, aplety Javy, XML, a nawet linki robione na podstawie formularzy.

Dodatkowy kłopot sprawiają strony tworzone dynamicznie, ponieważ jeden skrypt PHP czy ASP z różnymi zmiennymi może dać bardzo wiele rezultatów w postaci różnorodnych stron, a kodu samego skryptu nie da się pobrać przez HTTP. Dlatego też każda zmiana opcji w skrypcie powoduje konieczność pobrania strony ponownie. Programy do pobierania stron muszą analizować bardzo wiele elementów strony i stąd niektóre aplikacje mają w rzeczywistości niską skuteczność przy bardziej złożonych witrynach.

## i Rodzaje odnośników



Odnośniki na stronie mogą być zrealizowane w wielu technikach. Dobry program do pobierania stron musi obsłużyć je wszystkie i zarazem obsługiwać też witryny generowane dynamicznie (PHP, ASP)

## Jakie programy zastosować

Oferta programów do pobierania stron internetowych jest dość duża. Niestety, praktycznie wszystkie aplikacje są płatne. Ceny wahają się od około 30 do nawet 400 dolarów. Praktycznie każdy program można jednak przetestować przed zakupem. Na płycie znajdziemy próbne wersje najpopularniejszych aplikacji do pobierania stron.

Wszystkie programy (poza prostym wget, który sprawdza się tylko przy pobieraniu stron HTML) oferują podobne funkcje. Różnią

## i Utrudniają pobieranie

- Różnorodność techniki realizacji odnośników.
- Strony tworzone dynamicznie za pomocą na przykład PHP, ASP, JSP.
- Elementy zrealizowane w innych technikach, na przykład Flash, Java, Shockwave.



## Opinia specjalisty

**Paweł Józwiak**  
radca prawny

### Czy pobieranie na dysk całych witryn jest zgodne z prawem?

Zgodnie z art. 23 ust. 1 i 2 prawa autorskiego bez zezwolenia twórcy wolno nieodpłatnie korzystać z już rozpowszechnionego utworu w zakresie własnego użytku osobistego (tak zwany dozwolony użytek). Zakres własnego użytku osobistego obejmuje korzystanie z pojedynczych egzemplarzy utworów przez krąg osób pozostających w związku osobistym, w szczególności pokrewieństwa, powinowactwa lub stosunku towarzyskiego. Oceniam, że przy założeniu, że witryna WWW stanowi utwór w rozumieniu prawa autorskiego (przeważnie tak jest), internauci generalnie mogą pobierać zawartość witryny na swój twardy dysk. Jednakże w wyjątkowych sytuacjach (zależnie od uznania sądu – aktualnie brak jest precedensów) takie działanie może zostać uznane za naruszające normalne korzystanie z utworu lub godzące w słuszne interesy twórcy.



## **i** Pobieramy całe witryny

- Aby zachować kopię bezpieczeństwa własnej strony.
- Aby zachować kopię interesującej witryny, na wypadek gdyby została zmieniona lub usunięta.
- Aby wygodniej i szybciej przejrzeć rozbudowaną stronę.

się czasem dodatkowymi, mało użytecznymi mechanizmami. Najważniejsze są jednak różnice w ich efektywności, które uwidaczniają się przy pobieraniu stron z bardziej złożonymi mechanizmami linkowania.

wget

## Proste pobranie

**D**o pobierania prostych stron opartych na HTML wystarczy szybki i darmowy wget. Aplikacja została stworzona na Linuksa, ale na płycie znajdziemy jej wersję dla środowiska Windows. Niestety, program nie ma graficznego interfejsu.

**1** Aby pobrać stronę WWW na dysk za pomocą programu wget, z menu **Start** wybieramy **Uruchom...** i w oknie **Uruchamianie** wpisujemy `otwórz: cmd`. Klikamy na **OK**.

**2** W oknie konsoli wpisujemy `cd c:\wget`, aby przejść do katalogu, w którym umieściliśmy program wget.

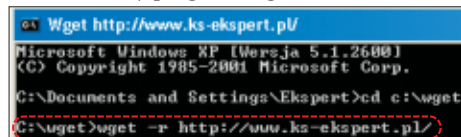

```
Wget http://www.ks-ekspert.pl/
Microsoft Windows XP [Wersja 5.1.2600]
(C) Copyright 1985-2001 Microsoft Corp.
C:\Documents and Settings\Ekspert>cd c:\wget
C:\wget>wget -r http://www.ks-ekspert.pl/
```

**3** W oknie konsoli wpisujemy `http://www.ks-ekspert.pl/`. Wcisamy **Enter**. Wskazana strona zostanie pobrana do podkatalogu `www.ks-ekspert.pl`, umieszczonego w bieżącym katalogu aplikacji wget.

Offline Explorer

## Pobieranie wybranych plików

**N**ie zawsze chcemy pobierać całą stronę. Założymy, że pragniemy ściągnąć z internetu wszystkie zdjęcia z naszej ulubionej strony o rybkach akwariowych, a zupełnie nie interesuje nas zawartość samych stron. Ekspert pokaże, jak to zrobić.

**1** Wykonujemy punkty 1-3 porady Ściągamy dynamiczną witrynę. Odznaczamy wszyst-

### Ekspert radzi

**W** polu **File Filters** możemy wybrać także inne rodzaje plików, które mają być pobierane, jak filmy **Video** (na przykład WMV, AVI), dokumenty muzyczne **Audio** (OGG, MP3, WMA) czy też archiwa **Archive** (między innymi ZIP, RAR, CAB). Możemy też kliknąć na **User Defined** i następnie podać konkretne rozszerzenie plików. Wtedy Offline Explorer pobierze ze wskazanej witryny tylko dokumenty wskazanego typu.

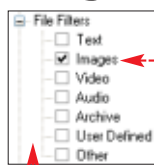

kie rodzaje plików, jakie nas nie interesują. Aby skopiować na dysk jedynie zdjęcia z danej witryny, zaznaczamy tylko pole **Images**.

**2** Przechodzimy na zakładkę **File sizes**. Aby program pobierał wyłącznie duże zdjęcia (bez miniatur), należy skorzystać z opcji **Minimum size**, wprowadzając w pole **Minimum size**, wprowadzając w pole **Minimum size** minimalną wielkość pliku graficznego w kilobajtach.

**3** Z kolei, aby pobierane były tylko pliki graficzne wybranego rodzaju, możemy odznaczyć niepotrzebne rozszerzenia. Dzięki temu unikniemy na przykład ściągnięcia animacji GIF stanowiących elementy witryny.

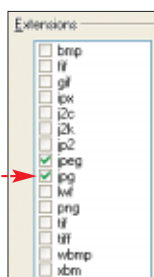

Offline Explorer

## Ściągamy dynamiczną witrynę

**E**kspert pokaże, jak programem Offline Explorer (dostępnego na stronie **1**) skopiować dynamiczną witrynę, na której zastosowano różne mechanizmy linkowania.

**1** Uruchamiamy Offline Explorer. Program włącza kreator nowego projektu. W polu **Project URL** wprowadzamy adres strony do pobrania, a w **Next** - dowolną nazwę projektu. Klikamy na **Next**.



**2** Odznaczamy **Levels limit**. Klikamy na **Next**. W następnym oknie kreatora pozostawiamy domyślne opcje i klikamy na **Next**. Wybieramy **Load only from the starting server**, resztę opcji pozostawiając bez zmian i klikając na **Next**. Zaznaczamy **Setup advanced settings**, aby skonfigurować zaawansowane ustawienia.

**3** Większość ustawień w oknie **Project Properties** służy do odfiltrowania niepożądanego zawartości (patrz następna wskazówka). Ponieważ jednak chcemy pobrać całą stronę, nie będziemy z nich korzystać. Przechodzimy na **Advanced** i zaznaczamy



opcje **Check files integrity**, **Suppress Web site errors**, **Explore HTML Forms** i **Execute script calculations**.



**4** Klikamy na **Link Translation** i zaznaczamy opcję **On-line Translation**. Dzięki temu, jeśli program nie pobierze jakiegoś elementu (na przykład uznając, że odnośnik prowadzi już do innej witryny), link na pobranej stronie będzie prowadził do oryginalnej lokalizacji tego elementu w internecie. Klikamy na **OK**.

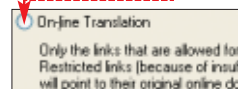

**5** Z menu **Tools** wybieramy **Options...**. W oknie **Options** przechodzimy na zakładkę **Connection**. W polu **Number of connections** zwiększamy liczbę jednoczesnych połączeń, co nieco przyspieszy proces pobierania witryny, szczególnie jeśli dysponujemy szybkim łączem. Warto też usunąć zaznaczenie z pola **Limit number of retries to:**, aby program usiłował pobrać strony do skutku.

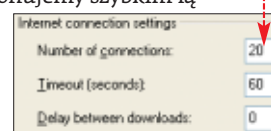

**6** Przechodzimy na zakładkę **File Locations**. Klikamy na **Browse...** i wybieramy katalog, w którym

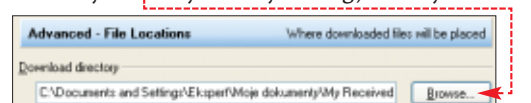

zostanie zapisana strona. Klikamy na **OK**. Wybieramy utworzony projekt, zaznaczając jego nazwę, a potem klikając na przycisk **Download**.

**7** Program zaczyna pobierać poszczególne elementy strony. Podczas ściągania możemy przeglądać stronę, klikając dwukrotnie na utworzony projekt. Po zakończeniu pobierania wystarczy wejść do folderu zawierającego pobraną witrynę i kliknąć na jej stronę główną (zwykle `index.html`). Strona zostanie otwarta w przeglądarce. **TN**

### Warto zajrzeć...

- Adresy WWW:**
- 1 [www.metaproducts.com](http://www.metaproducts.com)
  - 1 <http://xoomer.virgilio.it/hherold>
  - [www.metaproducts.com/mp/chart.asp?action=list&chart\\_id=1&id=1](http://www.metaproducts.com/mp/chart.asp?action=list&chart_id=1&id=1)



Plik PDF – artykuł  
Multimedialne centrum PC

FOT.: EAST NEWS/montaż: KOMPUTER ŚWIAT EKSPERT



# Mały wielki pecet

Coraz popularniejsze stają się ekskluzywne komputery typu barebone. Są one jednak dość drogie, dlatego lepiej samemu złożyć mały pecet. Ekspert podpowie, jak to zrobić

**M**iniaturyzacja to obowiązująca moda w świecie pecetów. Zamiast obszernych monitorów mamy płaskie wyświetlacze LCD, klawiatury slim czy też po prostu przenośne komputery. Także stacjonarne pecety mają coraz częściej małe wymiary. Popularne stają się barebone'y – platformy do budowy małego, eleganckiego



komputera. W skład barebone'a wchodzi zwykle ciekawa obudowa, dopasowana do niej płyta główna, zasilacz oraz układ chłodzenia. Resztę musimy dokupić. Niestety, barebone'y są drogie. Jak tanio zmontować mały komputer? Ekspert pokaże w tym artykule. Budując go od podstaw, zamiast korzystać z gotowych rozwiązań, możemy zaoszczędzić nawet 1000 złotych – czyli 1/3 ceny barebone'a o tej samej konfiguracji.

jako microATX lub flexATX. Do poprawnego działania peceta niezbędna jest płyta główna z procesorem i pamięcią, dysk twardy oraz napęd CD/DVD. Jednak najważniejsza dla nas jest obudowa. To od jej wyglądu będzie zależał końcowy efekt.

## Każdy złoży sam... Arkadiusz Świostek

redaktor hardware Eksperta



**K**ażdy, kto chociaż raz składał komputer, bez problemu powinien sobie poradzić z niewielką konstrukcją mini-PC. To trochę jak klocki lego – nie sposób się pomylić. W trakcie instalacji kolejnych podzespołów dobrze jest się posilkować instrukcją obsługi od płyty głównej. Aby wygląd naszego mini-PC był równie atrakcyjny jak firmowego barebone'a, poszukajmy efektownie wyglądającej obudowy, kolorowego panelu LCD i dodatkowych akcesoriów. Wygląd naszego peceta zależy bowiem od tych elementów.

### Budujemy minikomputer

Każdy komputer składa się z tych samych elementów. Jednak do zbudowania małego peceta będziemy musieli użyć specjalnych podzespołów. Powinny to być komponenty o małych rozmiarach, oznaczone

### i Budowa mini-PC

obudowa 43

napęd optyczny 45

procesor 43-44

chłodzenie 45

płyta główna 43-44

karta graficzna 44

dysk twardy 45

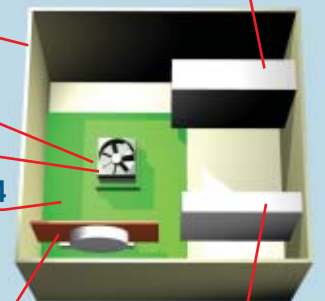

## i Barebone kontra mini-PC złożone przez Eksperta

Ekspert sprawdził, czy samodzielne budowanie małego komputera jest bardziej opłacalne od kupna barebone'a. Złożono dwa komputery (jeden na platformie Intel, drugi AMD) i porównano z zestawami stworzonymi na podstawie barebone'a. **Konstrukcją i wydajnością** zbudowane przez Eksperta zestawy są bardzo podobne do firmowych barebone'ów Shuttle XPC-ST20G5 i MSI Mega PC 865 Pro. Jedyną znaczącą różnicą w budowie pomiędzy nimi jest chipset płyty głównej. Shuttle wykorzystuje płytę opartą na ATI Xpress 200, mini-PC 1 ma wydajniejszy układ NVIDIA GeForce 6100. Odpowiednikiem MSI jest zestaw mini-PC 2, obydwie konstrukcje wykorzystują chipset Intel 845. **Cena** jest najbardziej znaczącą różnicą pomiędzy mini-PC a firmowymi barebone'ami. Samodzielnie składając zestaw, zaoszczędziliśmy od 700 do 1000 złotych. To wystarczy na zakup dobrego 17-calowego monitora LCD. Możliwość wszystkich zestawów są porównywalne. **Oryginalne barebone'y wyglądają efektywniej** niż mini-PC, ale możemy to zmienić, montując panel kontrolny czy wyświetlacz LCD. Tego typu dodatki kupimy już za 100 złotych (więcej na ten temat w Ekspercie 2/2006).

	oryginalne barebone'y		mini-PC Eksperta	
	Barebone Shuttle XPC-ST20G5 (platforma AMD)	Barebone MSI Mega PC 865 Pro (platforma Intel)	Mini-PC 1 (platforma AMD)	Mini-PC 2 (platforma Intel)
Płyta główna			Gigabyte GA-K8N51GMF-9	MSI 865GVM3-V
Obudowa	Elementy wchodzą w skład zestawu	Elementy wchodzą w skład zestawu	Modem TWINS slim	Logic 230ME
Chłodzenie			Zalman CNPS 7000B-AICu	Zalman CNPS 7000B-AICu
Procesor	AMD Athlon 64 3000+	Intel Pentium 4 HT 630 3,0 GHz	AMD Athlon 64 3000+	Intel Pentium 4 HT 630 3,0 GHz
Pamięć RAM	Kingston 1GB PC3200 DDR	Kingston 1GB PC3200 DDR	Kingston 1GB PC3200 DDR	Kingston 1GB PC3200 DDR
Napęd optyczny	DVDRW Pioneer DVR-110D	DVDRW Pioneer DVR-110D	DVDRW Pioneer DVR-110D	DVDRW Pioneer DVR-110D
Dysk twardy	Seagate Barracuda 7200.8 SATA	Seagate Barracuda 7200.8 SATA	Seagate Barracuda 7200.8 SATA	Seagate Barracuda 7200.8 SATA
<b>Cena kompletu</b>	<b>3010 zł</b>	<b>2792 zł</b>	<b>2052 zł</b>	<b>2080 zł</b>
Zalety	Atrakcyjny wygląd, małe gabaryty	Atrakcyjny wygląd, pilot zdalnego sterowania, duży kolorowy wyświetlacz na przednim panelu	Przystępna cena, małe gabaryty	Przystępna cena, małe gabaryty
Wady	Wysoka cena	Wysoka cena	Mniej atrakcyjny wygląd	Mniej atrakcyjny wygląd

## Obudowa

**S**zukając obudowy, powinniśmy się kierować przede wszystkim względem estetycznym. Obudowa powinna się nam podobać i pasować do pomieszczenia, w którym chcemy ją ustawić. Na przykład



planując budowę komputera, który będzie jednocześnie spełniał rolę urządzenia multimedialnego (Media PC – strona 45), warto poszukać obudowy przypominającej wyglądem sprzęt audio-wideo.

### Zgodnie ze standardem

Obudowa do mini-PC powinna być wykonana w standardzie microATX lub flexATX (często nazywanym SLIM). Małe rozmiary takich obudów powodują, że mają one ograniczenia. Zwykle posiadają tylko jedną zato-

kę 5,25 cala na napęd optyczny oraz jedną 3,5 cala na stację dyskiek lub czytnik pamięci flash.

Także zasilacze mają małą moc. Najczęściej nie przekracza ona 250 W. Wystarczy to do peceta służącego do prac biurowych i oglądania filmów. Jeżeli planujemy zamontować mocne podzespoły, aby grać czy edytować wideo, musimy poszukać obudowy z zasilaczem o mocy co najmniej 300 W. Jeśli okaże się, że kupiona obudowa

ma za słaby zasilacz, możemy poszukać mocniejszego. Dobrym tego typu produktem jest Modem MC-S300 PFC. To miniaturowy zasilacz o mocy 300 W z pasywnym PFC.

### Patrzmy na złącza

Warto zwrócić także uwagę, by kupiona obudowa miała na przednim panelu wypro-



wadzone porty USB, FireWire i audio. Zapewni nam to możliwość szybkiego połączenia pamięci flash czy słuchawek. Jeżeli planujemy umieścić w widocznym miejscu, ciekawym dodatkiem może być panel monitorujący.

Produktem godnym polecenia jest obudowa Logic 230ME. Ma niecałe 10 centymetrów szerokości. Została też wyposażona w solidny 300-watowy zasilacz z PFC.



Efektownie wyglądający panel zajmuje dwie zatoki 5,25 cala. W małych obudowach nie zawsze uda się go zmieścić

## i Obudowy do mini-PC

	Modem TWINS slim	Logic 230ME	Antec Aria
Liczba kieszeni 5,25"	1	1	1
Liczba kieszeni 3,5"	1	1	0
Moc zasilacza	270 W z PFC	300 W z PFC	300 W z PFC
Wymiary cm (szer. x wys. x gł.)	13,6x35x38	9,8x34x43	26,9x20x33,5
Złącza na przednim panelu	2xUSB, audio	2xUSB, audio, FireWire	2xUSB, audio, FireWire, czytnik kart pamięci
<b>Cena</b>	<b>179 zł</b>	<b>200 zł</b>	<b>529 zł</b>

## Płyta główna i procesor

**P**o wybraniu obudowy musimy skompletować płytę główną i procesor. Zdecydujemy to o wydajności komputera i możliwościach późniejszej rozbudowy.

### Flex i micro

Płyta główna powinna być także wykonana w technologii microATX lub flexATX –

zależnie od wybranej przez nas obudowy. Tego typu urządzenia dostępne są z różnymi chipsetami. Płyty główne przeznaczone dla procesorów AMD wyposażone są w gniazda Socket 939. Pentium i Celeron zamontujemy na podstawie LGA

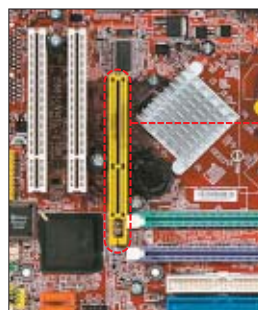

Płyta MSI 865GVM3-V doskonale nadaje się do mini-PC, ale ma ograniczone możliwości. Nie zawiera złącza AGP czy PCI-E, tylko mało popularny slot AGR (Advance Graphics Riser).

Standard ten obsługuje wiele płyt głównych. Najwydajniejsze, ale także najdroższe będą zbudowane na układzie Intel 945G. Dobrym przykładem jest produkt firmy Gigabyte GA-81945G-MF. Płyta

**Płyty główne do mini-PC**



**ASUS P5RD1-VM**



**Gigabyte GA-K8N51GMF-9**



**MSI 865GVM3-V**

Gniazdo procesora	LGA 775	Socket 939	LGA 775
Chipset	ATI Radeon Xpress 200	NVIDIA GeForce 6100	Intel 865GV
Złącza PCI-Express x16/x1	1/1	1/1	0/0
Złącza PCI/AGP	2/0	2/0	2/0
Zintegrowana karta graficzna	ATI Radeon X300	NVIDIA GeForce 6100	Intel Extreme Graphics 2
Obsługiwane pamięci/liczba gniazd	DDR/2	DDR/4	DDR/2
<b>Cena</b>	<b>245 zł</b>	<b>238 zł</b>	<b>199 zł</b>

jest wyposażona w całkiem wydajny układ graficzny GMA950, kontroler FireWire i cztery porty USB, kartę dźwiękową 7.1 oraz gniazda w standardzie PCI-E. Obsługuje ona także dyski twarde SATA. Za takie wyposażenie będziemy musieli zapłacić jednak prawie 400 złotych. Dlatego lepiej wybierać płyty zbudowane na chipsecie Intel 915 (na przykład ASUS P5GL-MX lub 845 (MSI 865GVM3-V). Ekonomiczne zestawy zbudujemy, wykorzystując urządzenia z układami VIA (PM800). Za płytę AsRock 775VM800 zapłacimy poniżej 200 złotych.

Dla procesorów AMD Ekspert poleca płyty zbudowane na chipsecie NVIDIA 6150 (Asus A8N-VM) lub ATI Xpress 200 (DFI RS482).

Ograniczeniem małych płyt jest najczęściej mniejsza liczba gniazd PCI. Warto także zwrócić uwagę na wyposażenie. Dobrze kupować płyty główne z gniazdami

kamery cyfrowej, warto także sprawdzić, czy płyta oferuje złącze FireWire. W małych obudowach nie będzie także miejsca na kartę dźwiękową. Dlatego dobrze jest zwrócić uwagę, by zintegrowany z płytą układ dźwiękowy był przynajmniej 6-kanałowy i miał wyjście i wejście cyfrowe (SPIDF). Co raz częściej nasz sprzęt kina domowego



umożliwia cyfrowe przesyłanie dźwięku. Dobrze, gdy komputer ma także wyjście telewizyjne w formacie S-Video lub komponentowe. Podłączając pecet do telewizora, możemy oglądać filmy na dużym ekranie.

**CPU dla maluchów**

W zależności od przeznaczenia komputera powinniśmy wybrać odpowiedni procesor. Jeśli ma to być sprzęt do Worda, filmów i internetu, wybierzmy wolniejszy CPU, który pobiera mniej energii. Nie musimy się wtedy martwić o wydajność prądową naszego zasilacza. Wolniejsze i pobierające mniej energii procesory wydzielają także mniej ciepła, co eliminuje problemy z chłodzeniem.

Szybki procesor wymaga dużego i wydajnego układu chłodzącego, który mógłby się nie zmieścić do małej obudowy. Jeżeli mamy płytę obsługującą procesory Intel, możemy wybrać tani i stosunkowo wydajny Intel Celeron D326 2,53 GHz. Bardziej wymagający użytkownicy zapewne zechcą kupić CPU z serii Pentium. Procesory te (na przykład Pentium 4 505J) są wydajniejsze, ale potrzebują



też znacznie więcej energii. Posiadacze platformy pod procesory AMD mają mniejszy wybór. Pod gniazdo Socket 939 produkowane są jedynie procesory Athlon XP 64. Wolniejsze Semprony są dostępne jedynie w standardzie Socket 754.

**Standardy płyt głównych**

Standard ATX od lat obowiązuje dla komputerów PC. Jest on rozwijany i powstają wersje przeznaczone dla różnych zastosowań. Na potrzeby mniejszych pecetów powstały micro-ATX i flexATX, pozbawione części gniazd PCI – co pozwoliło zmniejszyć rozmiar płyty. Można także spotkać odmienne typy płyt z serii ITX (więcej informacji na stronie 45).

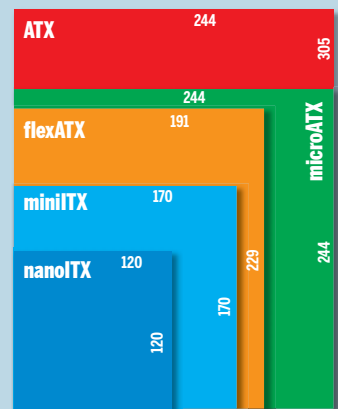

**Karta graficzna**

Wiele płyt głównych ma wbudowane karty graficzne. Są one najczęściej zintegrowane z chipsecem urządzenia. Jeżeli nie będziemy używali komputera do gier, wbudowany kontroler grafiki powinien zaspokoić nasze potrzeby. W przeciwnym razie musimy dobrać zewnętrzną kartę graficzną pasującą do naszego mini-PC.

**Zintegrowana wydajność**

Decydując się na zintegrowaną grafikę, pamiętajmy, że nie wszystkie chipsety mają taką samą wydajność. Najwolniejsze będą płyty z VIA Unichrome 2D/3D oraz Intel Extreme Graphics 2. Dużo lepiej radzą sobie układy ATI Xpress 200 czy Intel GMA 900. Najwydajniejsze będą płyty z chipsecem GeForce 6100 i GeForce 6150. Co prawda, nie wystarczą do grania w najnowsze gry przy maksymalnych ustawieniach, ale po zmniejszeniu rozdzielczości powinniśmy uruchomić nawet strzelaniny 3D.

Jeżeli uznamy, że wydajność zintegrowanej karty graficznej jest zbyt niska, możemy zainstalować lepszą w naszym komputerze. Jednak wąska obudowa sprawia, że karta ta musi mieć niskoprofilowy cokół.



**Karty graficzne PCI-E, AGP**

Decydując się na dodatkową kartę pracującą na złączu AGP czy PCI-E, nie mamy dużego wyboru. Trudno jest bowiem znaleźć niskoprofilową, wydajną kartę graficzną. Jeżeli mamy wolne gniazdo AGP, możemy kupić urządzenia zbudowane na starszych i wolnych GPU



– GeForce 6200A, GeForce 5200, ATI Radeon 9250. Posiadacze płyt głównych z gniazdem PCI-E znajdą karty wyposażone w procesory NVIDIA (GeForce 6200TC i 6300GS) oraz ATI (Radeon X300SE i X1300LE). Niskoprofilowe karty graficzne mają zwykle gniazdo D-Sub połączone taśmą. Rozwiązanie takie znacznie pogarsza jakość obrazu.

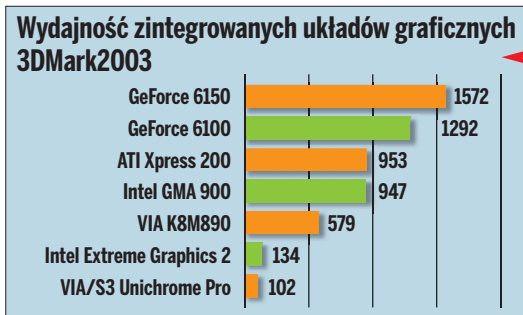

# Chłodzenie

Niestandardowa konstrukcja naszego małego peceta wymaga, by dobrze dobrać układ chłodzący. Powinien on być wydajny i cichy. Dlatego wybieramy niskobrotowe modele (2000 obrotów na minutę). Nie hałasują one zbyt, a wydajność cieplna pozostaje na wysokim poziomie, z uwagi na większą powierzchnię łopatek wentylatorów. Obracając się wolniej, są znacznie cichsze niż wentylatory o prędkościach w granicach 4000 obrotów na minutę. Kupując wiatrak, sprawdźmy dokładnie jego wymiary – musimy mieć pewność, że urządzenie zmieści się w obudowie. Zobaczymy więc, ile miejsca jest nad CPU.

Niektórzy użytkownicy zalecają stosowanie w mini-PC pasywnych układów chłodzących CPU.

Takie rozwiązanie nie generuje szumu, ale ma poważne wady. Pasywne układy chłodzące są zazwyczaj duże i mogą nie zmieścić się w mini-PC. Poza tym, aby gorące powietrze nie gromadziło się w okolicach CPU, konieczne jest zamontowanie na obudowie wiatraka wydmuchującego je ze środka peceta – a nie zawsze jest dla niego miejsce. Według Eksperta idealnym rozwiązaniem dla mini-PC są niskoprofilowe układy chłodzące Akasa (szczególnie modele AK-360 i AK-370). AK-360 ma 12 mm wysokości i może schłodzić procesory Intel Pentium 4 o maksymalnym zegarze 2,53 GHz.



**W małych obudowach doskonale sprawdzi się także niskoprofilowy układ chłodzący Cooler Master Hyper L3**

# Inne podzespoły

Jeśli brakuje nam jakiegoś portu lub funkcji, zawsze możemy poszerzyć możliwości naszej miniaturki, kupując dodatkowe karty rozszerzeń i urządzenia.

## Napęd optyczny

Montując mini-PC, musimy także zwrócić uwagę na wybór napędu lub nagrywarki CD/DVD. Jeżeli obudowa wymusza zamontowanie napędu pionowo, musimy kupić model wyposażony w specjalne ząbki utrzymujące płytę w pionie. Wygodnym i eleganckim rozwiązaniem są urządzenia w standardzie slot-in.

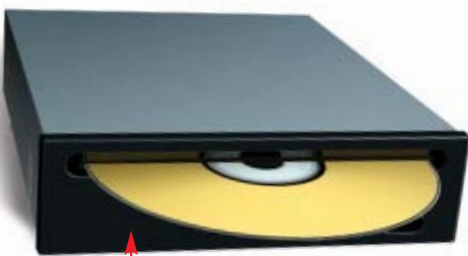

Jeżeli nasza płyta ma gniazda SATA, można wybrać też napęd CD/DVD wyposażony w takie złącze. Unikniemy wtedy stosowania szerokich taśm IDE zabierających cenne miejsce wewnątrz obudowy komputera.

## Dysk twardy

W małych obudowach microATX znajdziemy zwykle miejsce na zamontowanie jednego dysku 3,5-calowego. Nie jest to wielki problem, gdyż pojemności rzędu 300 GB powinny zaspokoić potrzeby nawet bardzo

## Miniaturki ITX

Sympatykom bardzo małych komputerów Ekspert poleca urządzenia w standardzie ITX. Najmniejsze płyty główne są wielkości pudełka na płytę CD. Konstrukcyjnie różnią się one nieco od normalnych pecetów. Płyty ITX sprzedawane są z wbudowanymi procesorami firmy VIA. Nie są one tak wydajne jak układy Intel czy AMD, ale bez problemu można wykonać z nich komputer do pracy biurowej czy oglądania filmów DVD. Najnowsze procesory VIA C7 taktowane są bowiem zegarami 1,5 GHz. Płyty mają jedno gniazdo PCI oraz wbudowaną kartę graficzną i muzyczną. Znajdziemy na nich też porty USB, LPT czy RS232. Niestety, obudowy miniITX i nanoITX są dość drogie. Mimo to miniaturkowe urządzenia cieszą się popularnością szczególnie wśród zapalonych konstruktorów sprzętu komputerowego. Małe rozmiary powodują, że obudowy można wykonać z najróżniejszych przedmiotów. W internecie możemy znaleźć bogatą w zdjęcia galerię tego typu sprzętu, gdzie obudową komputera jest na przykład model statku lub napęd CD-ROM.



wymagających użytkowników. Kupujemy zatem dyski o dużych pojemnościach, najlepiej pracujące w standardzie SATA.

## Dodatkowe akcesoria

W większości obudów producenci umieszczają jedną zatokę na stację dyskietek – ale większość osób nie używa już tych nośników.



Możemy w to miejsce zainstalować praktyczny czytnik kart pamięci. Można także znaleźć panele monitorujące pracę peceta. Urządzenia takie budowane są w nieco większych wymiarach – pasują do zatoki 5,25 cala i na bieżąco kontrolują pracę peceta.

# Karty telewizyjne

Wiele osób montuje w komputerach tunery TV. Dzięki temu możemy oglądać telewizję na ekranie monitora. Jeżeli natomiast stawiamy mini-PC obok telewizora, karta TV pozwoli wykorzystać go jako cyfrowy magnetowid. Będziemy mogli nagrywać filmy na dysk (także gdy nie ma nas w domu) i oglądać je potem na dużym ekranie. Podobnie jak karta graficzna, także tuner telewizyjny musi być wyposażony w niskoprofilowy cokół. Znajdziemy go w komplecie z urządzeniami Sapphire Theatrix Theater 550 PRO lub Club3D ZAP-1100. Te produkty są wyposażone w sprzętowe kodeki MPEG-2. Dzięki temu zapisywane na dysku pliki filmowe mają jakość zbliżoną do DVD. Jeśli jednak nie mamy aż tyle miejsca, by zainstalować kartę telewizyjną wewnątrz obudowy – możemy wykorzystać urządzenia podłączane do portu USB.



# Media PC

W sklepach spotykamy gotowe komputery określane mianem centrów multimedialnych. Często są one zbudowane w fantazyjnych obudowach, przypominających sprzęt audio-wideo. W środku znajdują się jednak zwykle części peceta oraz system Windows XP Media Center Edition. Jest on wyposażony w specjalną nakładkę, pozwalającą za pomocą pilota sterować słuchaniem internetowego radia czy odtwarzaniem filmów. Niestety, komputery Media Center są dość drogie.

Nic jednak nie stoi na przeszkodzie, aby z naszego mini-PC uczynić multimedialną maszynę. Używając dedykowanej bezprzewodowej klawiatury oraz specjalnego pilota, otrzymujemy pełnowartościowy media PC.

Zamiast płacić za Windows XP Media Center Edition wystarczy zainstalować dodatkowy program Meedio Express. Jest on bezpłatny i oferuje prawie identyczną funkcjonalność jak system Media Center. Więcej informacji na ten temat znajdziemy w Ekspercie 9-10/2005 i pliku PDF na dysku. Podobne programy można znaleźć także na Linuksa (Freevo). **AŚ**



**Oryginalny pilot wraz z czujnikiem podczerwieni podłączanym do portu USB kupimy za prawie 100 złotych**

## Trudny termin

» **PFC** – układ poprawiający właściwości przetwarzania napięcia w zasilaczach impulsowych i usprawniający działania zasilacza.

## Warto zajrzeć...

### Adresy WWW:

- 1 [www.formfactors.org](http://www.formfactors.org)
- 2 [www.mini-itx.com](http://www.mini-itx.com)
- 3 [www.meedio.com](http://www.meedio.com)



FOT.: ZEEA/montaż: KOMPUTER ŚWIAT EKSPERT

# Warstwa na warstwie

Aby w pełni wykorzystać możliwości Photoshopa, należy poznać najpotężniejsze narzędzie programu – warstwy. Ekspert przybliży je w tym poradniku i pokaże w praktyce

**W**arstwy to jedno z najbardziej funkcjonalnych narzędzi Photoshopa. Dzięki nim możemy utworzyć wiele nakładających się na siebie obrazów czy elementów grafiki. Takie niezależne obrazy mogą się na przykład wzajemnie przenikać, ale ich zawartość pozostaje nienaruszona.

## Dla laików i ekspertów

**Alicja Żebruń**

Autorka tekstu



Photoshop to wspaniałe i praktyczne narzędzie pracy nie tylko dla profesjonalnych grafików, ale także dla amatorów. Nie przekonamy się jednak o tym w pełni, dopóki nie poznamy możliwości, jakie daje paleta warstw. Korekcja kolorów na zdjęciach, tworzenie grafiki na strony WWW czy fotomontaż – nic prostszego, jeśli wiemy, jak korzystać z warstw. Możemy za ich pomocą przeprowadzić naprawdę proste operacje, a na obrazku pojawiają się ciekawe efekty specjalne. Naszą wyobraźnię ograniczyć może jedynie pamięć RAM komputera, każda bowiem dodatkowa warstwa w pliku powiększa jego rozmiar i spowalnia pracę z Photoshopem.

Kilka warstw jednego dokumentu można porównać do stosu przezroczystych folii z nadrukowanymi obrazami – przejrzyste obszary warstwy pozwalają widzieć elementy warstwy będącej pod spodem.

Warstwowość dokumentu umożliwia lepszą kontrolę nad modyfikowanym obrazem oraz łatwe stosowanie wielu ciekawych efektów. Opanowanie umiejętności korzystania z warstw jest jednym z ważniejszych etapów nauki obsługi Photoshopa. W pierwszej części kursu Eksperta dowiedzieliśmy się o istnieniu palety warstw. W tym artykule poznamy szczegółowo jej

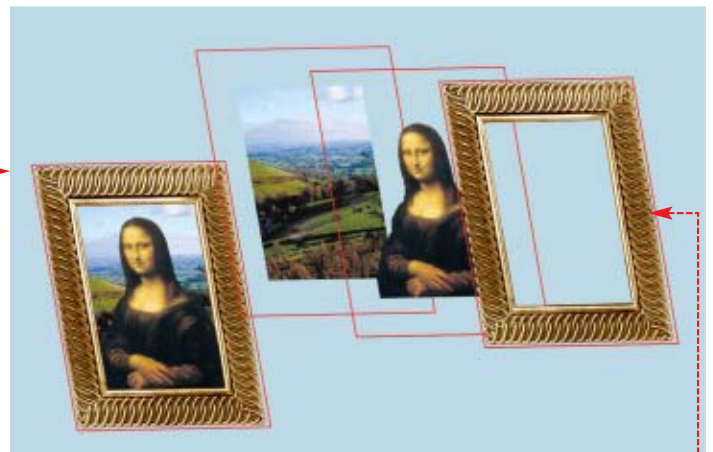

Warstwy dokumentu Photoshopa przypominają stos przezroczystych folii z nadrukowanymi obrazami. Niektóre mogą zajmować tylko mały obszar warstwy

możliwości i dowiemy się, jakie funkcje kryją poszczególne ikony, znajdujące się na palecie, oraz jakie efekty możemy z ich pomocą uzyskać. Nauczymy się również twórczo wykorzystywać warstwy.

# Poznajemy paletę warstw

Na palecie warstw jest wyświetlona lista warstw oraz zestawów warstw edytowanego obrazka, wraz z listą zastosowanych efektów specjalnych. Paleta ta pozwala na tworzenie nowych warstw oraz wyświetlanie czy ukrywanie zawartości wybranej warstwy. Ekspert zapozna nas z paletą warstw Photoshopa CS2 PL – oznaczeniami w oknie palety oraz jej funkcjami.

**Ekspert radzi**



Aby wyświetlić w oknie programu paletę warstw, wybieramy z menu Photoshopa polecenie **Okno** i wskazujemy **Warstwy**.

**A warstwa** z wyświetloną miniaturą zawartości. Aby zaznaczyć warstwę, wystarczy kliknąć na jej nazwę. Nazwę warstwy możemy w każdej chwili zmienić – wystarczy kliknąć na nią dwukrotnie i wpisać nową nazwę [pomnik] oraz wcisnąć **enter**.

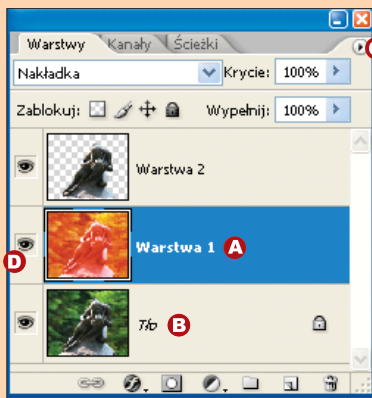
**B warstwa tła.** Symbol  oznacza, że warstwa ta jest zablokowana i nie można jej przemieszczać. Nie możemy również zmieniać krycia i trybu mieszania, a także dodawać stylu warstwy. Można jednak zmienić tło w zwykłą warstwę. Wystarczy kliknąć na tło z wciśniętym prawym przyciskiem myszy i z listy wybrać **Warstwa z tła...**









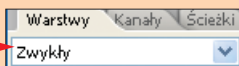







**C menu palety.** Klikając na , uzyskamy dostęp do listy poleceń, związanych z korzystaniem z warstw.

**D symbol**  przy warstwie wskazuje jej widoczność. Jeśli klikniemy wyłączymy ikonę oka, warstwa stanie się niewidoczna. Ponowne włączenie symbolu oka przywróci widoczność warstwy. Klikając na  z wciśniętym klawiszem **alt**, sprawimy, że tylko pozostałe warstwy będą niewidoczne.

Z listy  wybieramy tryb mieszania warstw, czyli sposób mieszania pikseli warstwy aktywnej z odpowiadającymi im pikselami warstwy pod spodem. W ten sposób



możemy łatwo stworzyć wiele ciekawych efektów (szczegóły na stronie 49).

- Ta opcja  pozwala określić, w jakim stopniu wybrana warstwa zakrywa warstwę będącą pod spodem (100% oznacza nieprzezroczystą warstwę, 0% to warstwa zupełnie przejrzysta). Suwakiem  możemy płynnie regulować siłę krycia. Krycie dotyczy całej zawartości warstwy, wraz z dodanymi efektami, na przykład cieniem.
- Polecenie  ma podobne działanie jak funkcja **Krycie**, nie dotyczy jednak efektów warstwy.
- Za pomocą ikon  możemy zablokować część lub całość warstwy:
  -  **Zablokuj przezroczyste piksele** – zaznaczenie tej opcji zapobiega edycji przezroczystych fragmentów warstwy.
  -  **Zablokuj piksele** – ta opcja zapobiega edycji pikseli warstwy za pomocą narzędzi do malowania.
  -  **Zablokuj położenie** – opcja zapobiega przesuwaniu warstwy w oknie dokumentu.
  -  **Zablokuj wszystkie** – wskazanie tej opcji pozwala zablokować warstwę całkowicie.
- Zapamiętajmy też przeznaczenie pozostałych narzędzi dostępnych w panelu warstw.
  -  **Połącz warstwy** – pozwala połączyć kilka warstw, na przykład aby móc je przesuwać wszystkie naraz.
  -  **Dodaj styl warstwy** – klikając na ten symbol, uzyskujemy dostęp do rozwijanej listy efektów, które możemy dodać do warstwy (szczegóły na stronie 49).
  -  **Utwórz maskę warstwy** – pozwala dodać maskę służącą do wyświetlania lub ukrywania pewnych fragmentów warstw, lub do ich ochrony przed zmianami (szczegóły na stronie 48).
  -  **Utwórz nową warstwę wypełnienia lub korekcyjną** – po kliknięciu na ten symbol rozwija się lista, z której wybieramy rodzaj warstwy, na przykład **Balans kolorów...** (dzięki niej zmienimy odcienie obrazka). Szczegółowe informacje na stronie 47.
  -  **Utwórz nową grupę** – umożliwi utworzenie grupy, w której możemy zawrzeć wybrane warstwy.
  -  **Utwórz warstwę** – dodaje nową warstwę na palecie. Możemy na niej na przykład malować, jeśli nie chcemy modyfikować warstwy znajdującej się pod spodem.
  -  **Usuń warstwę** – ta opcja pozwala usunąć warstwę z palety.

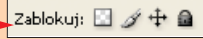
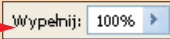
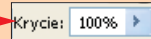

# Dopasowujemy kolory

**C**zasem zamiast zmieniać i korygować oryginalny obrazek, warto zastosować na nim warstwę dopasowania, na przykład **balansu kolorów** czy **kontrastu**.

Pozwala ona modyfikować kolory lub tonację obrazka bez trwałej ingerencji w jego piksele. Zmiany przechowywane są na warstwie i za jej pośrednictwem stosowane do oryginalnego obrazu.

Zaletą warstw dopasowania jest możliwość wielokrotnej edycji. Ustawienia zastosowane na takiej warstwie można bowiem w każdej chwili skorygować i dopasować do aktualnych wymagań, na przykład gdy po jakimś czasie uznamy, że nadaliśmy zbyt duży kontrast na zdjęciu. Warstw dopasowania możemy utworzyć bardzo wiele i każdą z osobna korygować. Ekspert pokaże, jak za pomocą wielu warstw dopasowania pokolorować czarno-biały portret

pokolorujemy w jednym odcieniu, na przykład twarz i szyję



**1** Otwieramy zdjęcie w Photoshopie. Narzędziami do selekcji (opisanymi w Ekspercie 4/2006) zaznaczamy obszar, który

**2** Klikamy na palecie warstw na ikonę **Utwórz nową warstwę wypełnienia lub korekcyjną**

i wskazujemy **Barwa/Nasylenie...**. Pojawia się okno **Barwa/Nasylenie**, a na palecie nowa warstwa dopasowania



**3** W oknie zaznaczamy  **Koloruj** i  **Podgląd**. Suwakiem  nadajemy odpowiedni kolor, a za pomocą **Nasylenie** i **Jasność** regulujemy

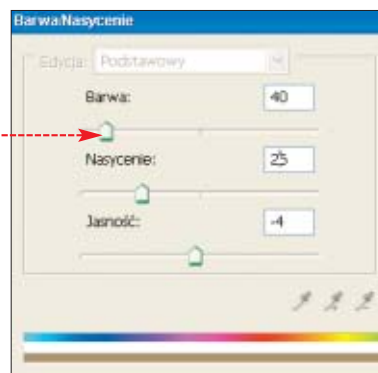



jemy barwę tak, aby wybrany odcień pasował do fotografii. Klikamy na **OK**. Twarz została pokolorowana.

**4** W następnych krokach zaznaczamy po kolei różne elementy głowy, takie jak włosy, oczy czy usta, i postępujemy identycznie.

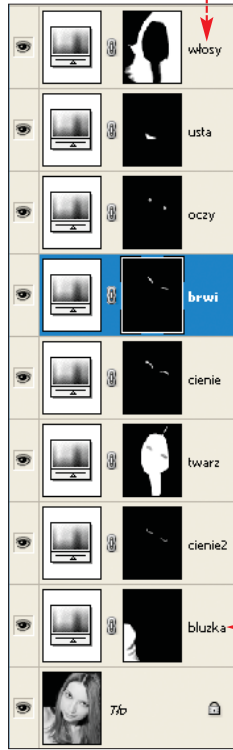

jak w punktach **2 i 3**, za każdym razem dobierając odpowiedni kolor. Warstw dopasowania możemy utworzyć bardzo wiele. Aby się nie pogubić, warto każdej z nich nadać odpowiednią nazwę, na przykład.



śmy ujrzyć się w innych barwach, nic straconego. Możemy w każdej chwili zmienić ustawienia każdej z warstw dopasowania. Wystarczy kliknąć podwójnie na miniaturę wybranej warstwy. Pojawia się okno **Barwa/Nasylenie**, w którym możemy wyregulować aktualny kolor lub go zmienić zupełnie.

**Ekspert radzi**

Jeśli pokolorowany obszar będzie zbyt duży lub gdy będzie miał zbyt wyraźną granicę, wystarczy użyć narzędzia **Gumka** i wytrzeć niepotrzebne obszary warstwy. Jeżeli ustawimy miękkość końcówki gumki i niedużą wartość krycia, możemy subtelnie wymodelować określone obszary, na przykład cienie nad oczami.

**5** Zdjęcie w szybki i łatwy sposób zostało pokolorowane. Jeśli jednak chcieliby-

**Ekspert radzi**

Jeśli obrazek zamierzamy w przyszłości jeszcze modyfikować, warto zapisać plik w formacie Photoshopa (.psd) – warstwy zostaną zachowane.

## Malowanie na masce

Metod na kolorowanie zdjęć jest bardzo wiele. Dużą popularnością cieszą się czarno-białe fotografie z pojedynczym barwnym elementem, na przykład bukietem kwiatów na ślubnym portrecie. Jednym z bardziej wygodnych sposobów na uzyskanie takiego efektu jest stosowanie **maski warstwy**.

**2** Usuwamy kolor z górnej warstwy. Najłatwiej tego dokonać, wybierając z menu **Obrazek** polecenia **Dopasuj** i **Usuń kolor**. Nasza fotografia zrobiła się czarno-biała.

**3** Klikamy na palecie warstw na ikonę **Utwórz maskę warstwy**. Do warstwy została dodana maska. Za jej pomocą w precyzyjny sposób odzyskamy barwę wybranych

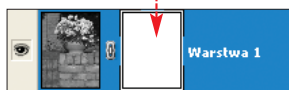

obszarów fotografii, na przykład kwiatów.

**4** Z palety narzędziowej wybieramy **Pędzel**. Na pasku opcji ustalamy parametry narzędzia, tak, abyśmy mogli wygodnie i precyzyjnie zamalowywać obiekty.

szaru, białym kolorem pędzla możemy odwrócić proces.

Wybierając szarą barwę pędzla, osłabimy efekt. Im ciemniejszym kolorem pędzla będziemy malować, tym większą przezroczystość będzie miała aktywna warstwa.

W ten sposób sprawimy, że barwy kwiatów nie będą zamaskowane.



**Ekspert radzi**

Po dodaniu maski warstwy narzędzia malują wyłącznie w skali szarości.

**1** Otwieramy w Photoshopie zdjęcie, które chcemy zmodyfikować. Wciskamy kombinację **Ctrl + J**, aby powielić warstwę tła.

**5** Aby odkryć kolorowe elementy warstwy pod spodem, musimy malować czarnym kolorem. Odpowiednią barwę wskazujemy na palecie.

**6** Jeśli podczas malowania wyjdziemy poza krawędź wyznaczonego ob-

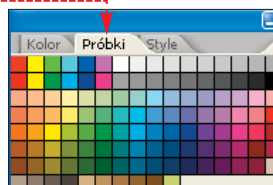



# Styl warstwy

**E**fekty Photoshopa, kryjące się pod ikoną **Dodaj styl warstwy**, pozwalają tworzyć ciekawą grafikę, na przykład różnego rodzaju przyciski na stronę WWW. Ekspert pokaże, jak za pomocą efektów warstwy zrobić wypukły i połyskliwy element graficzny.

**1** Na palecie narzędzi klikamy na ikonę **Prostokąt** i przytrzymujemy przycisk myszy. Rozwija się lista podobnych narzędzi, z których wybieramy **Kształt własny**.



**2** Z paska opcji narzędzia wybieramy w ten sposób element graficzny utworzymy od razu na oddzielnej warstwie, dzięki czemu łatwo zastosujemy do niego różne przestrzenne efekty. Na pasku opcji wskazujemy **Kształt** i wybieramy jeden z odpowiadających nam kształtów, na przykład.



**3** Wybrany element rysujemy z wciśniętym lewym przyciskiem myszy.



**4** Na palecie warstw klikamy na **Dodaj styl warstwy**. Z listy wybieramy **Faza i płaskorzeźba**. Pojawia się okno **Styl warstwy**. Ustawiamy w nim parametry wszystkich efektów:

W zakładce **Faza i płaskorzeźba** utworzymy światłocienie, nadając rysunkowi wrażenie trójwymiarowości. Ustawiamy parametry, takie jak styl, głębina czy opcje połysku i koloru konturu zgodnie z przykładem Eksperta.

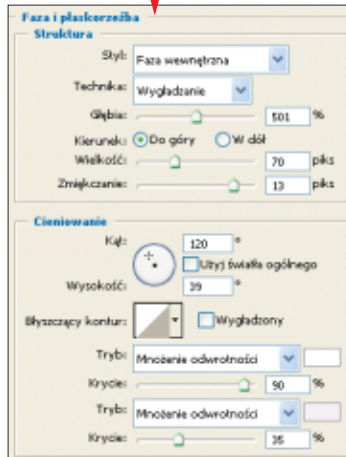

Za pomocą opcji **Nalożenie koloru** określamy barwę naszego elementu. Efekt **Blask wewnętrzny** utworzy poświatę wychodzącą z krawędzi elementu, która doda naszej pracy więcej realizmu. Usta-

## 1 Zapisywanie pliku

Jeżeli zakończyliśmy edycję obrazka, możemy go zapisać jako JPEG. Natomiast chcąc zachować w pliku warstwy wraz ze wszystkimi dodanymi efektami (aby móc go edytować w przyszłości), musimy zapisać obrazek jako plik Photoshopa PSD lub jako TIFF. W oknie zapisu pliku zaznaczamy **Warstwy**. Podczas zapisu pliku jako TIFF pojawia się informacja. Klikamy na **OK**.



wiamy **Tryb mieszania: Mnożenie** oraz kolor gradientowy. Przy parametrze **Wielkość** wpisujemy 20 pikseli.

Pozostało nam jeszcze **Nalożenie gradientu**. Gradient wybieramy, klikając na **Gradient**. W oknie wskazujemy na jeden z gradientów, na przykład **Styl: Radialny**. Do naszego elementu możemy jeszcze dodać efekt **Cień** i gotowe.



**5** Klikamy na **OK**. Nasz element przybrał wygląd połyskliwej galaretki. Na palecie przy warstwie kształtu została dołączona lista zastosowanych efektów. Wystarczy kliknąć na **Styl: Radialny**, a rozwinię się cały wykaz. Jeśli klikniemy podwójnie na jeden z nich, ponownie otworzy się okno dialogowe **Styl warstwy**, w którym możemy zmienić ustawienia wybranych efektów.

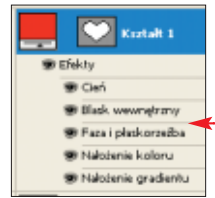

# Ciekawe efekty mieszania

Photoshop zawiera wiele ciekawych **filtrów**, również artystycznych, które potrafią zmienić zdjęcie nie do poznania. Można aplikować je bezpośrednio na fotografię, zmieniając ją na przykład w dzieło malarskie. Lepiej jednak skorzystać z możliwości, jakie daje mieszanie warstw Photoshopa - efekty będą jeszcze ciekawsze.

**1** Otwieramy wybrane zdjęcie w Photoshopie. Kombinacją klawiszy **Ctrl + J** powielamy warstwę. Zaaplikujemy na nią jeden z malarskich filtrów Photoshopa.



W tym celu z menu **Filtr** wybieramy **Galeria filtrów...**. Otwiera się okno, w którym wybieramy interesujący nas efekt malarski, na przykład. Klikamy na **OK**, aby zastosować filtr.



**2** Zmieniamy tryb mieszania warstwy na **Nakładka**. Warstwy zostały przemieszane. Ale to jeszcze nie koniec.

**3** Dodajmy do obrazka ciekawsze barwy. Klikamy na palecie warstw na ikonę **Utwórz nową warstwę wypełnienia lub korekcyjną** i wybieramy **Gradient...**. W oknie dialogowym **Wypełnienie gradientu** zostawiamy chwilowo ustawienia w stanie domyślnym i klikamy na **OK**. Na palecie warstw ustawiamy tryb mieszania warstwy z gradientem na **Łagodne światło**. Teraz możemy zobaczyć, jak dany gradient wpłynie na wygląd obrazka.



**4** Klikamy podwójnie na miniaturę warstwy z gradientem, a w oknie **Edytor gradientów**, w którym wybieramy jeden z gotowych gradientów.

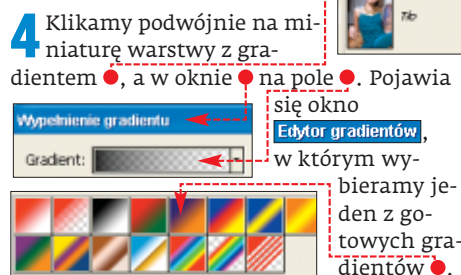

## 1 Zmiana koloru nieba

Mieszanie efektów wypełnienia gradientowego może dać niezwykle ciekawe wyniki, na przykład na zdjęciu przedstawiającym posąg zmienić kolor nieba.



**1** Powielamy warstwę i zmieniamy tryb mieszania na **Barwa**.

**2** Z menu **Obrazek** wybieramy **Dopasuj** i **Mapa gradientu...**. Pojawia się okno, w którym klikamy na pole.

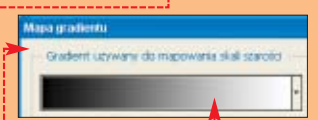

**3** W oknie **Edytor gradientów** wybieramy gradient, na przykład **obserwując na obrazku, jaki efekt uzyskamy**. Potem wystarczy kliknąć na **OK** i gotowe.



Wszystkie ustawienia możemy modyfikować wielokrotnie, dążąc do uzyskania jak najbardziej ciekawego efektu na zdjęciu, na przykład.

## Warto zajrzeć...

### Książki:

- **Photoshop CS2** - Anna Owczarz, Wydawnictwo Helion, Gliwice 2005, cena 55 zł
- **Fotografia cyfrowa. Edycja zdjęć** - Scott Kelby, wyd. III, Wydawnictwo Helion, Gliwice 2005, cena 69,90 zł

### Adresy WWW:

- [www.grafik.pl](http://www.grafik.pl)
- [www.cyberart.pl](http://www.cyberart.pl)

**CD-ROM**

- Azureus freeware
- BitComet freeware
- Driver Celeran Pro freeware
- FireLogXP freeware
- Flashblock freeware
- foobar2000 freeware
- Maxthon freeware
- PowerDVD trial
- TurnFlash freeware
- WallpaperMover freeware



# We właściwym kierunku

Optymalne skonfigurowanie Windows i popularnych aplikacji, zwłaszcza tych do korzystania z sieci p2p, nie jest proste. Ekspert przedstawi porady, które znacznie to ułatwią

Windows XP

## Bez zbędnych plików

**T**worzone punkty przywracania, a także pliki z katalogów Temporary Internet Files i History systematycznie zmniejszają pojemność naszego dysku. Ekspert pokaże, jak ustawić automatyczne włączanie usuwania tych danych. Dzięki temu na naszym dysku nie będą gromadzić się zbędne pliki.

**1** Na pulpicie tworzymy skrót, wpisując w pole **Wpisz lokalizację elementu:** polecenie `cleanmgr /sagerun:100`. Następnie z menu **Start** wybieramy **Wszystkie programy**, **Akcesoria**, **Narzędzia systemowe** i **Zaplanowane zadania**.

**2** W oknie **Zaplanowane zadania**, które się otwiera, klikamy na **Dodaj zaplanowane zadanie**. Pokazuje się okno **Kreator zaplanowanych zadań**.

Na początku klikamy w nim na przycisk **Dalej >**, a następnie na **Przełączaj...**. W kolejnym oknie **Wybieranie programu do zaplanowania** wskazujemy utworzony w punkcie **1** skrót `cleanmgr.exe` i klikamy na przycisk **Utwórz**.

**3** Otwiera się okno . Decydujemy, jak często ma być wykonywane to zadanie (zaznaczamy na przykład **Cotygodniowo**). Następnie klikamy na przycisk **Dalej >**. W polu **Godzina rozpoczęcia** wybieramy godzinę



15:00] i zaznaczamy dzień tygodnia  **Poniedziałek**. Klikamy na **Dalej >**.

Wprowadź nazwę użytkownika: ERSWIAT\pmlkowski  
 Wprowadź hasło: .....  
 Potwierdź hasło: .....

**4** W kolejnym oknie wpisujemy hasło do naszego profilu w pola i ponownie klikamy na **Dalej >**. Na koniec klikamy na przycisk **Zakończ**. Usługa została dodana . Po jej uruchomieniu zobaczymy okno . Aby uruchomić kasowanie zbędnych danych, klikamy na przycisk **OK** i dalej postępujemy według wskazówek programu.

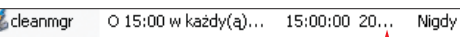

W kolejnym oknie **Wybieranie dysku** wybieramy dysk, który chcemy oczyścić.

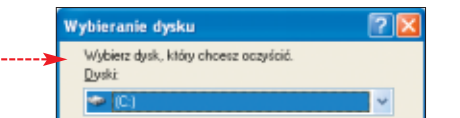



# Dziennik zdarzeń

Niektóre programy podczas instalacji dodają do systemu nowe usługi. Może to doprowadzić do niestabilnej pracy Windows. Zdarza się na przykład, że niektóre z tych usług działają niepoprawnie, powodując zawieszanie się programów. Ekspert pokaże, jak wykorzystać dziennik zdarzeń do zidentyfikowania aplikacji powodujących błędy systemu.

**1** Z menu **Start** wybieramy **Panel sterowania**. Następnie otwieramy aplet **Narzędzia administracyjne** i wybieramy **Podgląd zdarzeń**. Pokazuje się okno. Klikamy w nim na **Aplikacja**.

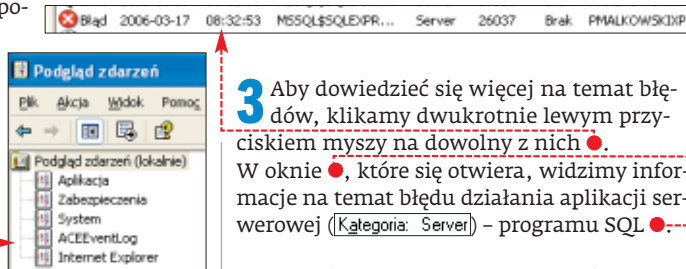

**2** W prawej części okna **Podgląd zdarzeń** pokazuje się lista zawierająca informacje na temat uruchamiania i działania aplikacji. Przy każdej

Aplikacja	Z 101 zdarzeń						
Typ	Data	Godzina	Źródło	Kategoria	Zder...	Użytkownik	Komputer
Informacja	2006-03-17	19:06:06	MsiInstaller	Brak	11707	pmalkowski	PMALKOWSKI\XP
Informacja	2006-03-17	19:06:03	MsiInstaller	Brak	11707	pmalkowski	PMALKOWSKI\XP
Informacja	2006-03-17	19:05:59	MsiInstaller	Brak	11707	pmalkowski	PMALKOWSKI\XP
Informacja	2006-03-17	19:05:52	MsiInstaller	Brak	11707	pmalkowski	PMALKOWSKI\XP
Informacja	2006-03-17	19:05:42	MsiInstaller	Brak	11707	pmalkowski	PMALKOWSKI\XP
Błąd	2006-03-17	17:51:59	Application Error	Brak	1000	Brak	PMALKOWSKI\XP
Informacja	2006-03-17	17:51:09	MsiInstaller	Brak	11708	pmalkowski	PMALKOWSKI\XP
Błąd	2006-03-17	17:51:09	MsiInstaller	Brak	1024	pmalkowski	PMALKOWSKI\XP
Błąd	2006-03-17	14:17:42	Application Hang	(101)	1002	Brak	PMALKOWSKI\XP
Informacja	2006-03-17	11:08:34	MsiInstaller	Brak	11708	SYSTEM	PMALKOWSKI\XP

z pozycji listy znajdują się ikony określające, czy wywołana aplikacja działa poprawnie (OK), czy generuje ostrzeżenia (!) lub czy powoduje błędy (X).

**3** Aby dowiedzieć się więcej na temat błędów, klikamy dwukrotnie lewym przyciskiem myszy na dowolny z nich. W oknie, które się otwiera, widzimy informacje na temat błędu działania aplikacji serwerowej (Kategoria: Server) – programu SQL.

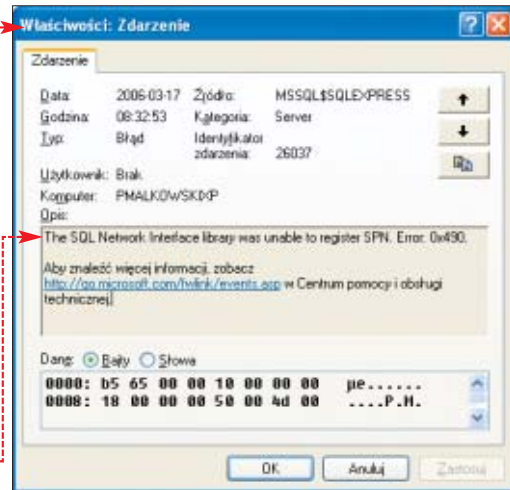

**4** Wyjaśnienia pochodzenia błędów możemy szukać na stronie Microsoftu. W tym celu klikamy na link <http://go.microsoft.com/fwlink/events.asp>. Pokazuje się okno, w którym klikamy na, aby prze-

śłać informację o błędzie do producenta. Na koniec otwiera się okno pomocy **Centrum pomocy i obsługi technicznej**. Znajdziemy w nim informacje, które mogą nam pomóc w wyeliminowaniu problemu.

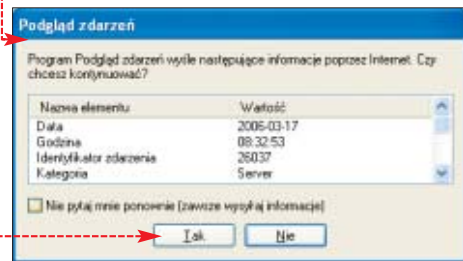

# Lista procesów

Czasami trzeba zajrzeć do listy procesów systemowych – na przykład aby sprawdzić, jakie aplikacje działają w systemie i czy nie ma wśród nich spyware'u. Te informacje możemy znaleźć w Menadżerze zadań, ale nie jest on narzędziem doskonałym. Nie pokazuje na przykład ścieżek do programów, przez co trudniej jest je zidentyfikować. Jak więc poznać położenie uruchomionych aplikacji na dysku? Możemy to zrobić za pomocą konsoli WMIC i narzędzia PROCESS. Ekspert pokaże, jak je wykorzystać do wygenerowania listy procesów zawierającej ścieżki dostępu do plików wykonywalnych poszczególnych aplikacji.

**1** Z menu **Start** wybieramy polecenie **Uruchom...**. W pole **Otwórz** wpisujemy polecenie (aby dowiedzieć się więcej o znaczeniu polecenia, zajrzemy do ramki

Znaczenie polecenia	
Polecenie	Opis
WMIC	wywołanie konsoli
/OUTPUT:C:\ProcessList.html	wygenerowanie pliku ProcessList.html
process	wywołanie narzędzia process
get	funkcja get, pobierająca procesy z listy aktualnie działających
Caption,Processid, Commandline	tytuły kolumn, które będą zawarte w pliku
/format:htable	format wygenerowanego pliku

```
WMIC /OUTPUT:C:\ProcessList.html process get Caption,Processid,Commandline /format:htable
```

Znaczenie polecenia). Po wpisaniu wciskamy klawisz **enter**.

**2** Lista została wygenerowana do pliku ProcessList.html, który znajdziemy na dysku systemowym w katalogu głównym. Klikamy na dokument, aby otworzyć go w przeglądarce. Powinien on wyglądać mniej więcej tak. Widzimy tam nazwy usług (w kolumnie **Caption**) oraz ścieżki dostępu do ich plików wykonywalnych.

55 Wystąpienia Win32_Process			
Wzrost	Caption	CommandLine	Processid
PMALKOWSKI\XP	System Idle Process.	.	0
PMALKOWSKI\XP	System.	.	4
PMALKOWSKI\XP	smss.exe.	\SystemRoot\System32\smss.exe.	1816
PMALKOWSKI\XP	csrss.exe.	C:\WINDOWS\system32\csrss.exe ObjectDirectory=\Windows SharedSection=1024,3072,512 Windows=On SubSystemType=Windows ServerDll=basesrv,1 ServerDll=winsrv.UserServerDllInitialization,3 ServerDll=winsrv.CoreServerDllInitialization,2 ProfileControl=Off MaxRequestThreads=16.	1952
PMALKOWSKI\XP	winlogon.exe.	winlogon.exe.	1976



# Łącz z Bluetooth

Po zainstalowaniu w systemie portu Bluetooth możemy komunikować się (na przykład kopiować pliki) pomiędzy pecetem a dowolnym urządzeniem wyposażonym w taki sam interfejs. Jeśli jednak chcemy połączyć się w odwrotnym kierunku, to znaczy z telefonu do komputera (na przykład w celu sterowania odtwarzaczem multimedialnym w trakcie oglądania filmu na monitorze bądź projektorze), wymaga to uruchomienia specjalnej funkcji.

**Ekspert radzi**  
Więcej informacji o sterowaniu pecetem przez komórkę znajdziemy w numerze 6/2005

**1** Otwieramy Panel sterowania, a potem aplet **Urządzenia Bluetooth**. Pokazuje się okno. Przechodzimy w nim na zakładkę **Opcje**.

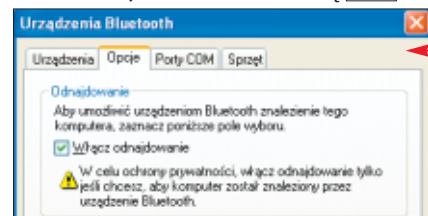

**2** Następnie w obszarze **Odnajdowanie** zaznaczamy opcję **Włącz odnajdowanie**. Klikamy na przycisk **Zastosuj** i **OK**. Dzięki temu dowolne urządzenie z nadajnikiem Bluetooth będzie mogło łączyć się z naszym pecetem.

Windows XP/AnalogX Proxy



# Rozdzielamy łącze

Windows umożliwia podzielenie łącza internetowego na inne komputery. Jednak wielu użytkowników nie chce korzystać z wbudowanego w Windows mechanizmu Internet Connection Sparing (ICS), gdyż mają zastrzeżenia do jego działania. W takim wypadku możemy skorzystać z darmowej aplikacji AnalogX Proxy. Ekspert pokaże, jak za jej pomocą szybko umożliwić innym komputerom łączenie się z globalną siecią.

## Konfiguracja serwera

Na początek musimy wyposażyć komputer, który będzie pełnił rolę bramy do internetu, w dwie karty sieciowe. Jedną z nich

z menu kontekstowego wybieramy **Właściwości**.

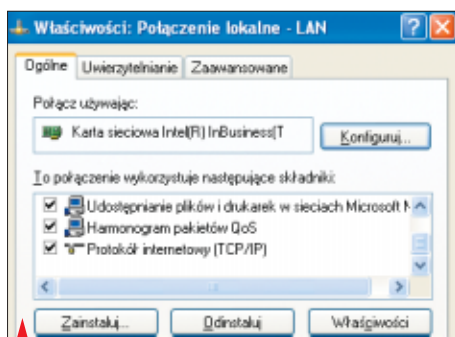

W oknie, które się otwiera na zakładce **Ogólne**, zaznaczamy

**Protokół internetowy (TCP/IP)** i klikamy na przycisk **Właściwości**.

W kolejnym oknie wpisujemy adres IP, pod którym pecet pełniący funkcję routera będzie widoczny w sieci LAN (na przykład 192.168.0.1). Klikamy na przycisk **OK** i na **Zamknij**. Restartujemy komputer.

## Konfiguracja klienta

Uruchamiamy komputer, który ma się łączyć z inter-

które się otwiera, w pole **Qtwórz:** wpisujemy polecenie **control inetctl.cpl** i wciskamy klawisz **enter**.

2 Pokazuje się okno **Właściwości: Internet**.

W nim przechodzimy na zakładkę **Połączenia** i klikamy na przycisk **Ustawienia sieci LAN...**. Otwiera się kolejne okno. Zaznaczamy w nim opcję **automatycznego wykrywania ustawień** i **Użyj serwera proxy dla sieci LAN**. Klikamy na przycisk **Zaawansowane...**.

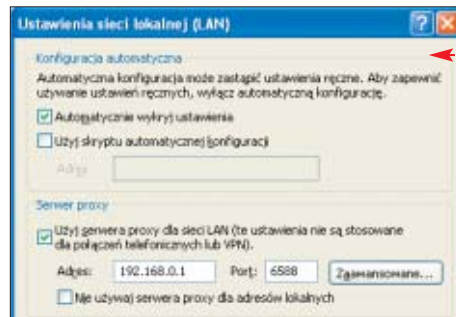

3 Dane uzupełniamy według schematu (informacje o portach i protokołach obsługiwanych przez AnalogX Proxy znajdziemy w ramce). W trzech kolejnych oknach klikamy na przycisk **OK**.



## Obsługiwane protokoły

Protokół	Opis	Port
HTTP	przeglądanie stron WWW	6588
HTTPS	bezpieczne połączenie ze stronami WWW	6588
SOCKS4	tcp proxy	1080
SOCKS4a	tcp proxy z pętlą dns	1080
FTP	serwer plików	21
NNTP	grupy dyskusyjne	119
POP3	poczta przychodząca	110
SMTP	poczta wychodząca	25

## Schemat prostej sieci z serwerem proxy

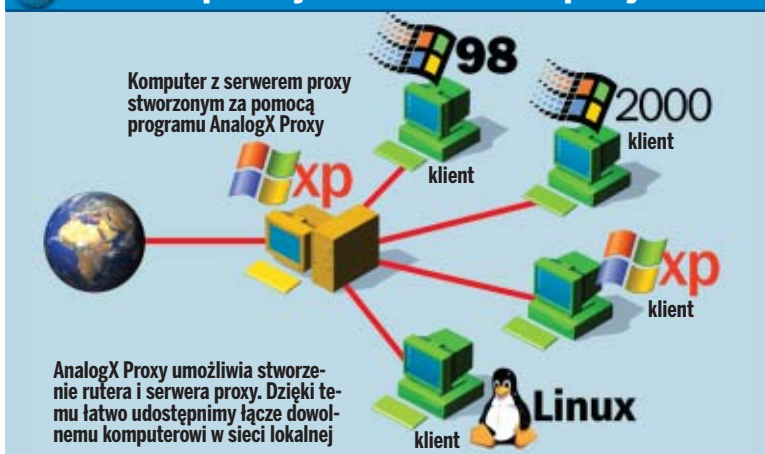

AnalogX Proxy umożliwia stworzenie routera i serwera proxy. Dzięki temu łatwo udostępnimy łącze dowolnemu komputerowi w sieci lokalnej

łączymy z internetem, a drugą z komputerem lub komputerami w naszym domu. W następnym kroku wyłączamy udostępnianie łącza za pomocą narzędzi systemowych. Instalujemy aplikację AnalogX Proxy z domyślnymi ustawieniami. Następnie konfigurujemy połączenie dla sieci LAN. Z menu **Start** wybieramy **Panel sterowania** i otwieramy aplet **Połączenia sieciowe**.

2 Pokazuje się okno **Połączenia sieciowe**.

Klikamy prawym przyciskiem myszy na skrót do interfejsu sieciowego odpowiedzialnego za połączenie z siecią LAN (na przykład **Połączenie lokalne - LAN**). Następnie

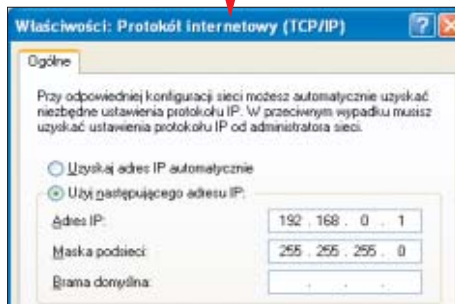

netem za pośrednictwem wcześniej skonfigurowanego peceta. Z menu **Start** wybieramy **Uruchom...**. W oknie **Uruchamianie**,

Windows XP



# Naprawiamy skróty

po kliknięciu prawym przyciskiem myszy na dowolny plik lub folder, możemy łatwo utworzyć na pulpicie skrót do niego. Jednak zdarza się, że ta funkcja przestaje działać - na skutek wirusa, spyware'u lub innego uszkodzenia systemu, na przykład nieumiejętnego korzystania z programów typu Tweak UI). Ekspert pokaże, jak przywrócić tę funkcję.

1 Z menu **Start** wybieramy polecenie **Uruchom...**. Następnie w oknie

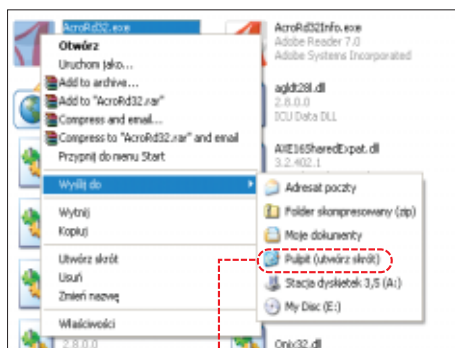

**Uruchamianie**, które się otwiera, w pole **Qtwórz:** wpisujemy polecenie. Klikamy na przycisk **OK**.

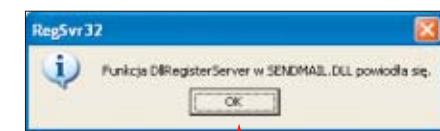

2 Pokazuje się okno. Klikamy w nim na **OK** i restartujemy system. Po jego ponownym uruchomieniu popsuta wcześniej funkcja będzie znowu aktywna.

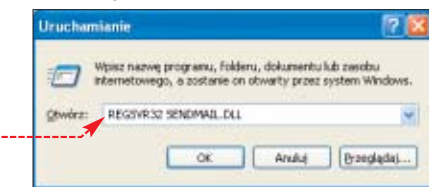



# Bezproblemowe dyski przenośne

Windows 2000 i Server 2003 przenośne dyski twarde podłączone przez interfejs USB mogą nie działać prawidłowo. Dane przekazywane z komputera do napędu mogą być zapisywane zbyt wolno i po nagłym odłączeniu dysku możemy stracić część danych lub nawet zawartość całego dysku. Warto wtedy włączyć opcję optymalizacji szybkiego odłączania, która umożliwi bezpieczne rozłączenie napędu w dowolnym momencie.



1 Z menu **Start** wybieramy **Panel sterowania** i otwieramy aplikację **System**. W oknie **Właściwości systemu** przechodzimy na zakładkę **Sprzęt** i klikamy na przycisk **Menadżer urządzeń**.

2 Otwiera się kolejne okno **Menadżer urządzeń**. Odnajdujemy w nim na liście nasz dysk USB. Klikamy na niego prawym przycis-



kiem myszy i z menu kontekstowego wybieramy polecenie **Właściwości**.

3 W kolejnym oknie przechodzimy na zakładkę **Zasady** i zaznaczamy opcję **Optymalizacja szybkiego usuwania**. Klikamy na przycisk **OK**. Dzięki temu ustawieniu korzystanie z dysku USB będzie bezpieczniejsze.

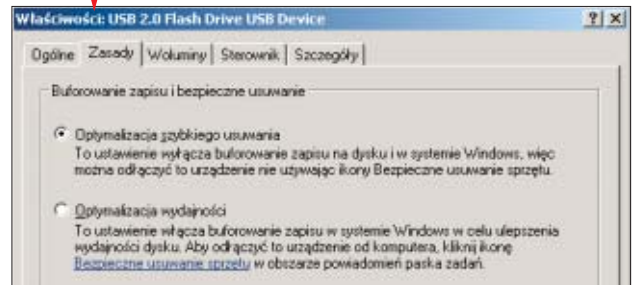

# Dostosowana konsola

Polecenie netsh to bardzo potężne narzędzie służące administratorom sieci korporacyjnych do pisania skryptów konfiguracyjnych ustawienia sieciowe. Nic jednak nie stoi na przeszkodzie temu, żebyśmy użyli go do domowych zastosowań. Za pomocą

komendy netsh możemy na przykład sprawdzić, jakie programy z peceta łączą się z internetem (inne właściwości programu znajdziemy w ramce). Wystarczy mieć uruchomiony systemowy firewall i włączyć tworzenie logów zapory Windows.

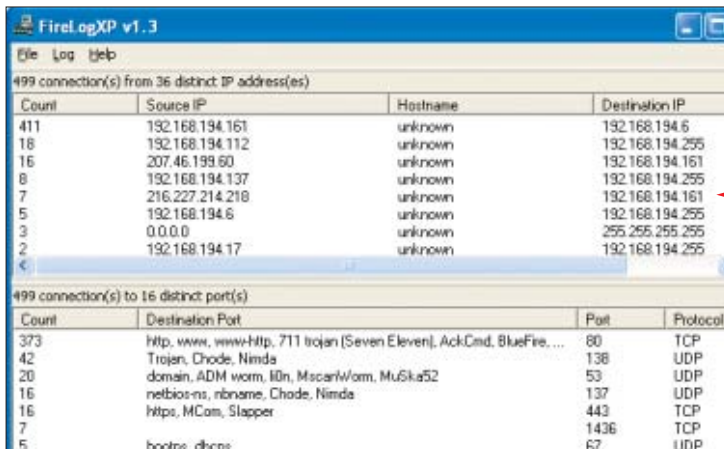

1 W konsoli **Uruchamianie**, w pole **Otwórz** wpisujemy komendę **cmd** i klikamy na przycisk **OK**.

2 Pojawia się okno konsoli wiersza poleceń. Wpisujemy komendę i wciskamy klawisz **enter**. W pliku

## Przełączniki netsh firewall

Przełącznik	Opis
?	wyświetla tekst pomocy
Add	dodaje konfigurację zapory
delete	usuwa konfigurację zapory
dump	wyświetla skrypt konfiguracji
help	wyświetla tekst pomocy
Reset	resetuje konfigurację zapory do ustawień domyślnych
Set	ustawia konfigurację zapory
Show	wyświetla konfigurację zapory

**pfirewall.log** (znajdziemy go na dysku C: w katalogu Windows) znajdują się logi zapory ogniowej.

3 Teraz będziemy mogli określić, czy ktoś próbuje się włamać do naszego systemu. Wystarczy użyć programu FirelogXP umieszczonego na płycie CD Eksperta. Po jego uruchomieniu i wskazaniu pliku pfirewall.log zobaczymy okno. Klikając na predefiniowane pozycje, na przykład, poznamy adresy IP włamywaczy.

```
>netsh firewall set logging filelocation = %windir%\pfirewall.log
```



# Tapeta w odpowiednim miejscu

Chcemy na pulpicie umieścić zdjęcie ulubionej osoby lub czworonożnego pupila? Warto umieścić je tak, by było cały czas widoczne – niezastąpione przez ikony czy otwarte okna aplikacji. Ekspert pokaże, jak umieścić tapetę tak, byśmy mogli rzucić na nią okiem, gdy tylko przyjdzie nam na to ochota – na przykład w górnym prawym rogu ekranu.

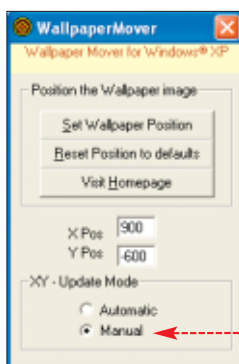

1 Na początku musimy ustawić tapetę, którą później będziemy przesuwać. Z menu **Start** wybieramy **Panel sterowania** i otwieramy aplikację **Ekran**.

2 W oknie, które się otwiera, na zakładce **Pulpit** ustawiamy nową tapetę. Następnie klikamy na przycisk **OK**.

3 Możemy teraz rozpocząć ustawianie tapety w wybranym miejscu (na przykład w górnym prawym rogu). Uruchamiamy aplikację WallpaperMover (znajdziemy ją na płycie Eksperta). Zaznaczamy opcję **Manual**. W pole **X Pos** wpisujemy współrzędną x lewego górnego rogu tapety (na przykład **900**), a w **Y Pos** współrzędną y (**600**). Domyślnie



program liczy współrzędne od lewego górnego rogu. Jeśli podamy mu wartości ujemne, położenie będzie liczone od przeciwnej strony. W ten sposób ustawimy tapetę w prawym górnym rogu pulpitu.

BitComet 

## Dysk pełny p2p

**B**itComet to jeden z najlepszych klientów sieci bittorrent. Jednak czasami zdarza się sytuacja, gdy ściąganie zostaje niespodziewanie przerwane – wyświetla się komunikat o braku wolnego miejsca na twardym dysku. Ekspert pokaże, jak skonfigurować program, aby uniknąć takiej niespodzianki. Dzięki temu będzie można zostawić komputer włączony bez potrzeby kontrolowania pracy BitCometa.

**1** Uruchamiamy BitComet i klikamy na **[Opcje]**. Pokazuje się okno **[Opcje...]** z ustawieniami programu. Na liście po lewej stronie okna zaznaczamy **[Zadanie]**. Po prawej stronie okna wyświetlone zostaje pole z ustawieniami.

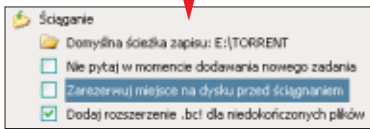

**2** Zaznaczamy opcję **[Zarezerwuj miejsce na dysku przed ściąganiem]** i klikamy na przycisk **[OK]**. Od tej pory, przed pobieraniem każdego torrenta, BitComet zarezerwuje dla niego odpowiednią ilość miejsca na dysku twardym.

Maxthon 

## Zacieramy ślady

**M**ożliwości i bezpieczeństwo Internet Explorera można w prosty sposób zwiększyć, instalując nakładkę Maxthon (dawniej MyIE). Jeśli lubimy porządek w komputerze lub po prostu chcemy zatrzeć za sobą ślady używania przeglądarki, szczególnie przydatne okażą się opcje automatycznie czyszczące internetowe śmieci.

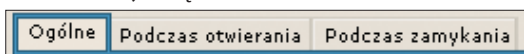

**1** Uruchamiamy Maxthon i klikamy na **[Opcje]**. Wybieramy **[Opcje Maxthona...]**. Pojawia się okno ustawień. Z listy zakładek wybieramy **[Podczas zamykania]**.

**2** Wyświetla się lista z funkcjami uruchamianymi podczas zamykania programu. Aby Maxton automatycznie usuwał dane związane z naszym surfowaniem w internecie, należy zaznaczyć wszystkie opcje.

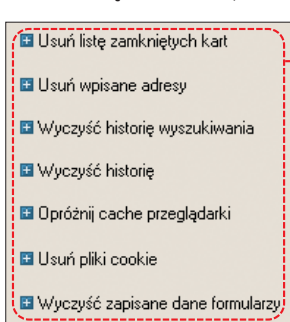

**3** Aktywujemy ustawienia, klikając na przycisk **[OK]**. Od tej pory przy wychodzeniu z programu nastąpi proces czyszczenia niepotrzebnych plików internetowych.

eMule Xtreme 

## Współpraca z firewallem

**P**opularny mod klienta sieci ed2k – eMule Xtreme sprawnie pobiera pliki i oferuje opcje niedostępne w zwykłej wersji programu. Może się jednak zdarzyć, że po instalacji aplikacja nie pobiera danych. Najczęstszą przyczyną tego problemu stanowią pozamykane porty w firewallu Windows XP (inne zapory przeciwnożniowe wyświetlą komunikaty z prośbą o zezwolenie na komunikację). Na szczęście, eMule Xtreme może automatycznie konfigurować firewall Windows, otwierając i zamykając porty.

**1** Uruchamiamy eMule Xtreme i klikamy na przycisk **[Ustawienia]**. Pojawia się okno z ustawieniami programu. Zaznaczamy **[Rozszerzone ustawienia]**.

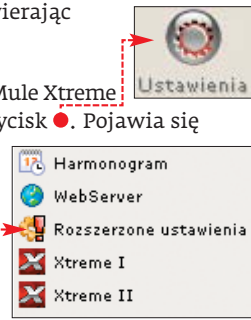

**2** Po prawej stronie okna zostaje wyświetlona lista

specjalnych funkcji eMule Xtreme. Klikamy na **[Rozszerzone ustawienia]**. Następnie zaznaczamy opcję **[Otwieraj i zamykaj porty w wewnętrznym firewallu WinXP]** i klikamy na **[Zastosuj]**. Zamykamy okno ustawień programu, klikając na przycisk **[OK]**. Od tej pory eMule podczas uruchomienia sam otworzy potrzebne porty w zaporze systemowej. Ich zamknięcie nastąpi automatycznie przy zakończeniu pracy programu.

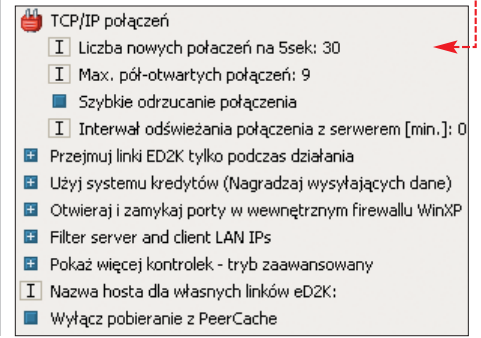

PowerDVD 

## Odciążamy procesor

**P**owerDVD to popularny program do oglądania filmów DVD. Jednak wiele osób narzeka, że uruchomienie aplikacji znacząco spowalnia pracę procesora, a w przypadku wolniejszych komputerów obraz nie zawsze jest odtwarzany płynnie. Na szczęście praktycznie wszystkie nowoczesne karty graficzne są w stanie wspomóc procesor w dekodowaniu filmów DVD. Wystarczy włączyć odpowiednią funkcję w PowerDVD, aby komputer zaczął pracować płynniej.

### Wydajność w odtwarzaniu DVD

	Bez wspomagania przez procesor graficzny	Ze wspomaganie przez procesor graficzny
Obciążenie CPU podczas odtwarzania filmu DVD*	40-50%	8-10%

\* Konfiguracja sprzętowa: CPU AMD Barton 3000+, GeForce 7800 GS

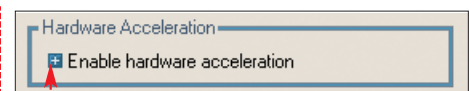

**1** Uruchamiamy program PowerDVD i klikamy na przycisk **[Ustawienia]**. Otwiera się okno **[Configuration]** z ustawieniami programu. Klikamy na zakładkę **[Player]**.

**2** Zaznaczamy opcję **[Enable hardware acceleration]** i klikamy na przycisk **[OK]**. To spowoduje aktywację wsparcia dekodowania filmów przez kartę graficzną. Odniesione korzyści najłatwiej ocenić, podglądając w menedżerze zadań stopień obciążenia CPU podczas odtwarzania filmu.

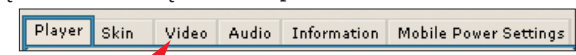

Driver Cleaner Pro 

## Usuwanie sterowników

**A**ktualizacja sterowników często przysparza problemów. Wbudowany w system instalator jest niedokładny i pozostawia na dysku niepotrzebne pliki i wpisy w rejestrze. W efekcie często występują różne konflikty. Pomoc może wtedy dokładne czyszczenie systemu ze sterowników i ich ponowna instalacja. Pierwszą z tych czynności możemy zautomatyzować dzięki programowi Driver Cleaner Pro.

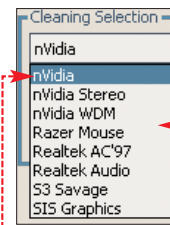

**1** Uruchamiamy program Driver Cleaner Pro i klikamy na przycisk **[Start]**. Spowoduje to pojawienie się listy z możliwymi do usunięcia sterownikami. Wybieramy odpowiadającą nam opcję, na przykład aby wykasować sterowniki do karty graficznej NVIDIA (przed zamontowaniem modelu ATI), wybieramy **[nVidia]**.

**2** Oczyszczanie systemu rozpoczynamy, klikając na przycisk **[Start]**. Po jego zakończeniu przed instalacją nowych sterowników należy zrestartować komputer.



# Piękny OSD

foobar2000 to funkcjonalny odtwarzacz multimedialny. Jego jedyną wadą pozostaje jednak nadal mało atrakcyjny wygląd, przez co wiele osób wraca do Winampy. Jeżeli nie możemy znieść widoku foobara, możemy zastosować inne rozwiązanie – użyć w pełni konfigurowalnego OSD, które zastąpi szare okno foobara2000.

Informacje wyświetlane przez foobar2000 w OSD

W tym celu należy skopiować plik `foo_osd.dll` do podkatalogu `components` w folderze programu foobar2000. Aplikacja musi być w tym czasie wyłączona.

1 Instalujemy plug-in `foo_osd` z płyty Eksperta. W tym celu należy skopiować plik `foo_osd.dll` do podkatalogu `components` w folderze programu foobar2000. Aplikacja musi być w tym czasie wyłączona.

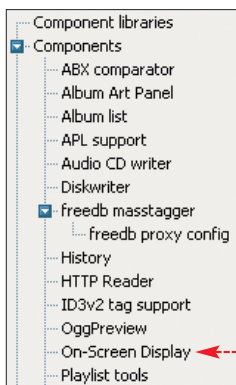

2 Uruchamiamy program i klikamy na menu `Foobar2000` i polecenie `Preferences` `Ctrl+P`. Pojawia się okno `foobar2000 v0.8.3 - preferences`, w którym z widocznej po lewej stronie liście wybieramy polecenie

3 Po prawej stronie pojawią się ustawienia. Plug-in aktywujemy, zaznaczając. Na ekranie pojawi się OSD. Jego wygląd i położenie można dowolnie zmieniać za pomocą dostępnych opcji. Na przykład warto aktywować funkcję

`Anti-aliasing`, która powoduje wygładzenie krawędzi czcionki użytej w OSD. Jeśli chcemy, aby OSD widoczne było na ekranie cały czas i na bieżąco informowało o odtwarzanym utworze, zaznaczamy również opcje `forever` i `auto pop-up`.

4 Ustawienia zapisujemy, klikając na przycisk `Save all`. Po czym zamykamy opcje programu, klikając na `Close`. Odtwarzacz można teraz zminimalizować do postaci ikony na pasku zadań. Od tej pory

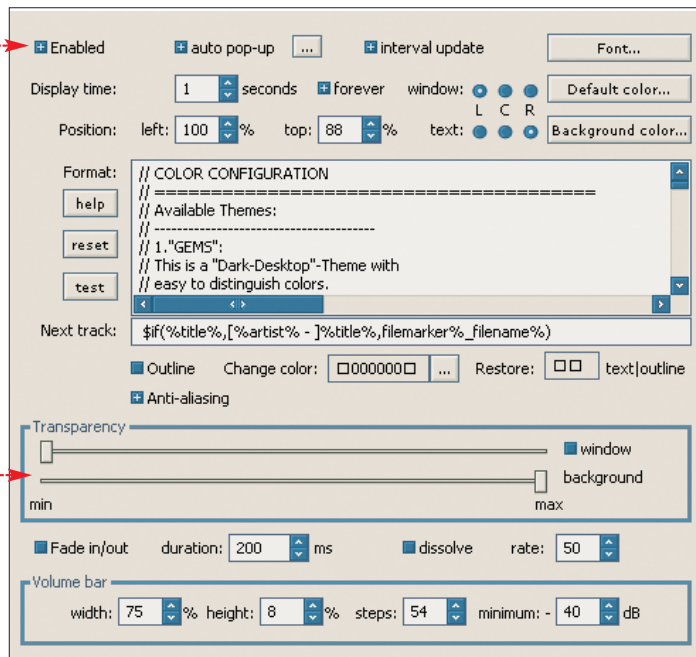

przy każdym uruchomieniu foobara automatycznie pojawi się również OSD.

## Ekspert radzi

Konfiguracja OSD może za pierwszym razem sprawić spore trudności. Warto skorzystać z przykładowych ustawień dostępnych w internecie. Najlepsza strona poświęcona poprawie wyglądu foobara2000 mieści się pod adresem 2.



# Rozmowy w zakładkach

Użytkownicy komunikatora Konnekt chwalą go za bogate opcje konfiguracyjne. Jedną z ciekawszych funkcji jest możliwość rozmowy z wieloma kontaktami w jednym oknie. Wszystko odbywa się za pomocą zakładek, dzięki którym pozbedziemy się problemu masy okienek na ekranie i zarazem uciążliwego przełączania między nimi.

1 Pobieramy ze strony 3 plug-in `tabletki.dll` i kopiujemy go do katalogu komunikatora `plugins`. Uruchamiamy komunikator lub restartujemy go, o ile wcześniej był uruchomiony. To spowoduje aktywację wtyczki.



2 Wchodzimy w ustawienia programu i wybieramy `Zakładki`. Zaznaczamy `Automatycznie twórz zakładki po nadejściu wiadomości`. Od tej pory wszystkie nadchodzące wiadomości będą pojawiać się w jednym oknie. Wyświetlił się w nim specjalny pasek, który pozwala przełączać się między rozmówcami.



# Ściąganie bez problemów

Azureus to jeden z najlepszych klientów sieci bittorrent. Jednak niewłaściwa konfiguracja programu może sprawić, że aplikacja całkowicie obciąży nasze łącze – nawet jeżeli ustawiliśmy maksymalną szybkość pobierania mniejszą od przepustowości łącza.

Wtedy niemożliwe staje się przeglądanie stron WWW czy odbieranie poczty. W przypadku Neostrady może dojść nawet do rozłączenia połączenia. Przedstawione poniżej ustawienia sprawią, że odciążymy nasze łącze, a Azureus nadal będzie ściągał szybko.

1 Uruchamiamy program i klikamy na `Narzędzia`. Wyświetla się lista opcji, z których wybieramy `Konfiguracja` `Ctrl+F`. Po le-

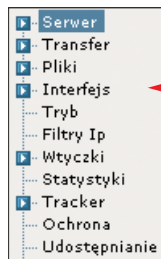

wej stronie pojawia się lista z opcjami konfiguracyjnymi. Klikamy na `Transfer`.

2 Wyświetlają się opcje pomocne przy zarządzaniu transferem. Interesuje nas parametr. W polu wartości wpisujemy 30 i klikamy na przycisk.

Maksymalna ilość połączeń na torrent [0: nieograniczona]

3 Następnie edytujemy parametr `Maksymalna liczba połączeń (globalnie)`.

W pole wpisujemy wartość od 300 do 350 i klikamy na, aby zapisać ustawienia. **Ble**

Maksymalna liczba połączeń (globalnie) [0: nieograniczona] 300

## Ekspert radzi

Podane ustawienia sprawdzają się w wypadku łącza o przepustowości 0,5–1 Mbps. Gdy dysponujemy bardzo szybkim połączeniem z internetem, możemy pokusić się o zwiększenie parametrów. Może to znacznie przyspieszyć ściąganie plików. Z kolei dla bardzo wolnych łączy można jeszcze zmniejszyć podane wartości. Warto przy tym pamiętać, że za szybkość pobierania danych w największym stopniu odpowiada tracker i liczba seedów, a nie same ustawienia klienta.

## Trudne terminy

» OSD – menu ekranowe informujące o aktualnie wykonywanych czynnościach lub statusie pracy danej aplikacji.

» WMI – ang. Windows Management Instrumentation – mechanizm, dzięki któremu za pomocą jednego interfejsu, jednej konsoli użytkownik ma dostęp do wszystkich informacji o systemie.

## Warto zajrzeć...

### Adresy WWW:

- 1 <http://www.analogx.com>
- 2 <http://pelit.koillismaa.fi/fb2k/index.php>
- 3 [www.kplugins.net/downloads.tabletki.xml](http://www.kplugins.net/downloads.tabletki.xml)

**CD-ROM**

- Random Signature Changer freeware
- Signatures freeware
- Signature Creator shareware
- Auto Signature freeware
- PostSmile 5.1 trial
- Weather Signature 1.0 shareware
- Signature Switch freeware



FOT.: BE&W/montaż KOMPUTER ŚWIAT EKSPERT

# Popisowy podpis

## E-mail z efektywnym podpisem urozmaica nawet najnudniejszą korespondencję. Zobaczmy, jak tworzyć ciekawe sygnaturki

**P**odpis pod e-mailem wydaje się mało ważny. Zazwyczaj wpisujemy nasze imię i nazwisko lub tylko inicjał.

W listach do ważnych rozmówców możemy wstawić oficjalne formuły. Ekspert pokaże, jak sprawić, aby był on umieszczony automatycznie, i pomoże stworzyć ciekawą sygnaturkę zawierającą nazwę firmy, grafikę lub cytaty. Dzięki temu nasz e-mail przyciągnie uwagę czytającego, a post na grupie dyskusyjnej będzie wyróżniał się wśród innych wiadomości.

### Outlook Express

W programie Outlook Express stworzymy kilka podpisów, które następnie wstawimy

**Sygnaturka może nawiązywać do aktualnych wydarzeń, zawierać śmieszny obrazek lub cytaty**

Jakub Druzyccki  
Komputer Świat Ekspert  
jakub.druzyccki@komputerswiat.pl  
www.ks-ekspert.pl

pozdrawiam  
Wojtek Zych

"Jako znak naszego umiaru, przyjmijcie te dwa paciorki nuklearne które właśnie wysłaliśmy w kierunku waszego statku"  
Autostopem przez galaktykę...

do e-maila. Dzięki temu dopasujemy odpowiedni podpis do listu oficjalnego, a inny do nowego posta na grupie dyskusyjnej.

**1** Uruchamiamy Outlook Express i klikamy kolejno na **Narzędzia**, **Opcje** i zakładkę **Podpisy**. Następnie tworzymy nowy podpis. W tym celu klikamy na **Nowy** i w polu **Tekst** wpisujemy treść podpisu.

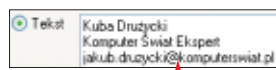

**2** Aby stworzyć kolejne podpisy, powtarzamy punkt 1. Oznaczamy opcję **Dodaj podpisy do wszystkich wychodzących wiadomości**. Dzięki temu, pisząc każdego e-maila, będziemy mogli wybrać do niego odpowiedni podpis. Na koniec klikamy na **Zastosuj** i **OK**, aby wprowadzić zmiany.

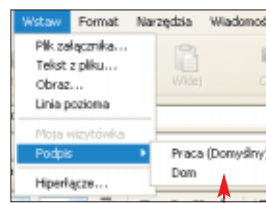

**3** W oknie nowej wiadomości po wpisaniu jej treści klikamy na **Wstaw** i z listy wybieramy odpowiedni podpis, który pojawia się pod treścią e-maila.

### The Bat!

W przeciwieństwie do innych programów, The Bat! oferuje szablony do stworzenia wy-

glądu wiadomości (w tym podpisu). Aplikacja daje nam możliwość skonfigurowania osobnych sygnaturek dla nowej wiadomości, e-maili przekazywanych dalej i odpowiedzi. Ekspert pokaże, jak wstawić imię i nazwisko, e-mail i adres strony internetowej do nowo tworzonej wiadomości elektronicznej.

**1** Uruchamiamy The Bat! Klikamy na menu **Konto**, **Właściwości** i **Nowa wiadomość**. Aby edytować szablon odpowiedzi, wybieramy **Odpowiedź**, a wiadomości przesyłanej dalej - **Przekazanie**.

Domyślne ustawienia dla nowej poczty zawierają pozdrowienie i podpis. Aby zmienić konfigurację wysyłanej wiadomości, kasujemy wpisane makra.

Wstawiamy nasze imię i nazwisko, klikając na **Makro**, **Dane nadawcy** i z listy makr wybieramy **%FROMNAME** (Imię i nazwisko z pola "From" (Od)). Dzięki temu program automatycznie wprowadzi dane z pola nadawcy.

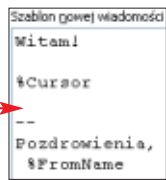

### ! Uwaga!

**P** przed stworzeniem wyglądu wiadomości z makr warto sprawdzić, jakie dane nadawcy wpisaliśmy, tworząc nasze konto. Dane te możemy zmienić, klikając na **Konto**, **Właściwości** i **Ogólne**. Dzięki temu makra wstawią do podpisu odpowiadającą nam informację.

**2** Aby dodać nasz adres e-mailowy, powtarzamy poprzedni punkt porady i z listy wybieramy **%FROMADDR** (Adres z pola "From" (Od)).

Teraz dodajemy adres strony internetowej. Klikamy na miejsce, gdzie chcemy umieścić nasz adres, wpisujemy go i klikamy na **OK**. Klikamy na **OK**, aby zobaczyć efekt zmian.



### Sygnaturka z obrazkiem

Jeśli chcemy, aby nasz podpis składał się nie tylko z tekstu, użyjmy aplikacji Signatures. Program stworzy kolorową sygnaturkę z logo firmy lub odręcznym podpisem.

**1** Uruchamiamy program. W dwa pierwsze pola możemy wpisać dowolne informacje o nas. W następnych wpisujemy nasz adres e-mailowy i adres strony internetowej. Klikając na **Select Image**, wstawimy do naszej sygnaturki plik graficzny lub zeskanowany podpis odręczny (plik GIF, JPG lub BMP).



**2** Klikając na **Select Font**, możemy zmienić rodzaj, kolor albo wielkości czcionki. W nowym oknie ustawiamy parametry kroju liter. Aby obejrzeć stworzony przez nas podpis, klikamy na **Preview**. Zachowujemy zmiany, wybierając **Save File**.



# Prince 2

## Odtwarzacz DVD zgodny z MPEG4 i XviD

z polskimi napisami  
czyta kodeki QPEL i GMC

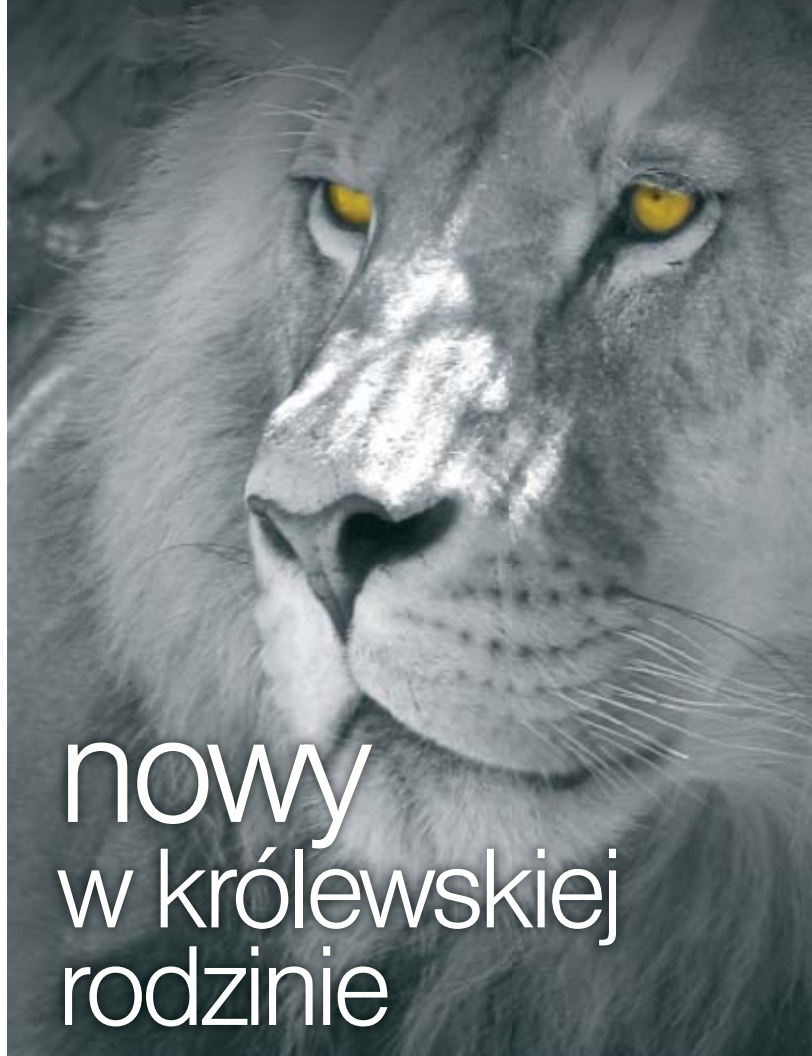

# nowy w królewskiej rodzinie



- Możliwość aktualizacji systemu
- Odtwarza MPEG4 XviD
- Dźwięk 5.1
- Czyta polskie napisy
- Czyta kodek QPEL
- Czyta kodek GMC

Czyta polskie napisy we wszystkich formatach TXT

- DD DIGITAL DOLBY
- COMPACT disc DIGITAL AUDIO
- DIGITAL AUDIO MP3
- HDCD
- DVD VIDEO
- Kodak Picture CD
- MPEG 4 VIDEO MULTIAUDIO
- XviD CERTIFIED
- COMPACT disc DIGITAL VIDEO
- JPEG

Wylączna dystrybucja na rynku polskim: **MANTA Multimedia Sp. z o.o.** ul. Matuszewska 14 bud. 4, 03-876 Warszawa  
tel.: +48 022 332 34 50, fax: +48 022 332 34 60, e-mail: [manta@manta.com.pl](mailto:manta@manta.com.pl), [www.manta.com.pl](http://www.manta.com.pl) Detaliczna sprzedaż  
wysyłkowa: [www.ultima.pl](http://www.ultima.pl), e-mail: [adam@ultima.pl](mailto:adam@ultima.pl), tel.: +48 022 654 60 43; **Tomssoft**, ul. Nowolipki 10/62, 00-153 Warszawa  
tel.: +48 022 636 90 24, +48 0601 28 23 63, fax: +48 022 831 84 10; e-mail: [tomssoft@tomssoft.com.pl](mailto:tomssoft@tomssoft.com.pl), [www.tomssoft.com.pl](http://www.tomssoft.com.pl)

## Programy i rozszerzenia do sygnaturek

Nazwa	Funkcje	Kompatybilność
Signature Creator 1.12	Tworzy podpis odręczny	Wszystkie programy pozwalające wstawić plik .gif
Auto Signature 2.1.0.2	Dodaje losowe cytaty, dowcipy i reklamy	Outlook Express
PostSmile 5.1	Wstawia emotikony i zabawne rysunki	Wszystkie programy pozwalające wstawić plik HTML
Weather Signature 1.0	Dodaje prognozę pogody do naszej sygnatury	Wszystkie programy pozwalające wstawić plik HTML
Signature Switch	Ułatwia konfigurację i wstawianie sygnaturek	Thunderbird

**3** Aby dodać stworzoną sygnaturkę, otwieramy Outlook Express i klikamy na jeden z naszych podpisów. Zaznaczamy opcję  [Plik] i klikamy na [Przełączaj...]. Wybieramy z listy [Pliki HTML (\*.htm;\*.html)] i otwieramy plik ze stworzoną wcześniej sygnaturką.

**4** Zatwierdzamy nasz wybór, klikając na [Zastosuj]. Gotowy podpis widzimy podczas redagowania nowej wiadomości w programie Outlook Express.



## Losowy podpis

Program Random Signature Changer umożliwi nam automatyczne wstawianie sygnaturek w sposób losowy. Ekspert pokaże, jak prawidłowo skonfigurować aplikację.

**1** Instalujemy program. W naszym kliencie pocztowym wskazujemy plik, z którego aplikacja będzie czytała nasze podpisy. W tym celu tworzymy plik tekstowy lub HTML z naszą sygnaturką. Następnie klikamy na [Narzędzia] i [Konfiguracja kont...].

## Warto zajrzeć...

- [www.cytaty.servis.pl](http://www.cytaty.servis.pl) – sławne cytaty
- [www.cytaty.friko.pl](http://www.cytaty.friko.pl) – cytaty
- [www.cytaty.pl](http://www.cytaty.pl) – cytaty, aforyzmy, przysłowia
- [www.ascii.art.pl](http://www.ascii.art.pl) – grafiki ASCII

**2** W nowym oknie klikamy na nasze konto [@poczta.onet.pl](mailto:@poczta.onet.pl). Zaznaczamy opcję  [Dołączaj sygnaturkę] i wybieramy nasz zapisany na dysku plik z sygnaturką.

**2** Teraz w oknie programu Random Signature Changer klikamy na [Browse / Create] i wskazujemy ten sam plik, co w punkcie 2 tej wskazówki.

**3** Klikając na [New / Open], tworzymy naszą bazę podpisów. Nazywamy i zapisujemy ją. W oknie wpisujemy stały tekst, na przykład imię i nazwisko. Następnie dodajemy do bazy sygnaturek znany cytat z filmu (odnośniki do cytatów i grafik ASCII znajdziemy w ramce



Warto zajrzeć). Klikamy na [New], w polu wpisujemy cytat i klikamy na [Add sig]. W ten sam sposób dodajemy kolejne teksty do bazy sygnaturek.

**4** Zaznaczając opcję  [Automatically change signature every] i wpisując liczbę w polu obok, ustawiamy, co ile minut będzie zmieniał się ustawiony przez nas cytat. Zamykamy bazę podpisów, klikając na [Close]. **KD**

## Netykieta e-maila

Tworząc sygnaturę w e-mailu do osób, których nie znamy, lub publikując posty na grupach dyskusyjnych, powinniśmy przestrzegać pewnych zasad:

- sygnaturka nie powinna być większa niż cztery linie
- sygnaturka powinna zawierać przynajmniej nasze imię i używany adres skrzynki pocztowej
- pamiętajmy, że zabawne cytaty wstawiane w e-mailu mogą kogoś urazić
- długość linijki sygnaturki nie powinna przekraczać 70 znaków. Dłuższa może sprawić problemy niektórym systemom pocztowym





CD-ROM

- dBpowerAMP Music Converter (dMC) shareware
- Exact Audio Copy freeware
- FLAC 1.1.2 freeware
- foobar2000 freeware
- LPAC Archiver 1.41 freeware
- LPAC plug-in 1.00 for WinAmp freeware
- Monkey's Audio 3.99 freeware
- Nero 7.0 trial
- Plug-in Monkey's Audio do NERO freeware
- WavPack Win32 freeware
- WavPack Winamp Plug-in freeware
- Winamp freeware
- zestaw kodeków do dBpowerAMP

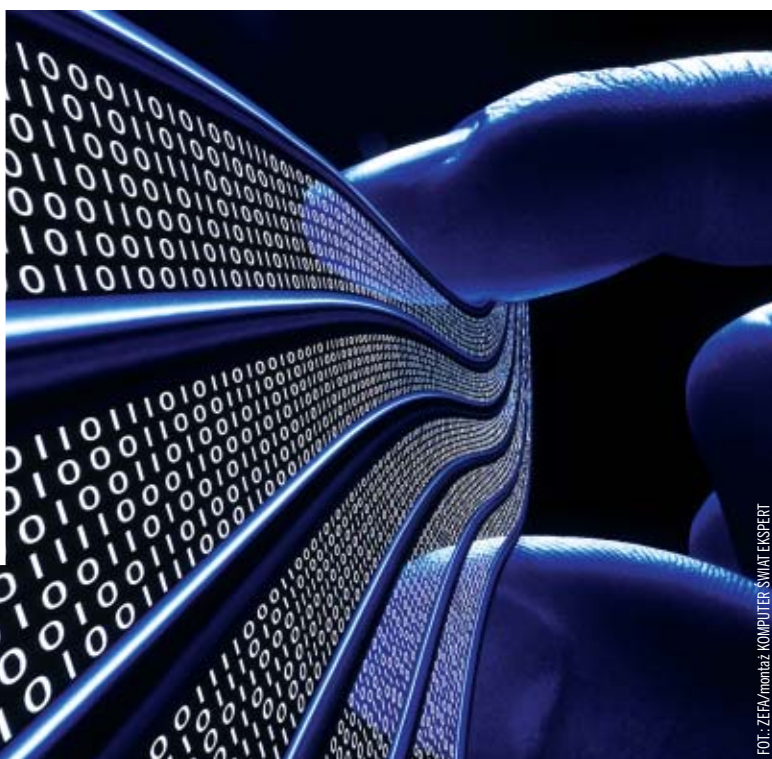

FOT. ZEFRA/montaż: KOMPUTER ŚWIAT EKSPERT

# Muzyka bez strat

**Dzięki radom Eksperta miłośnicy muzyki nie będą musieli wybierać między jakością dźwięku a wielkością pliku**

**T**echnologie kompresji danych są wymyślone ze względu na oszczędność – spakowane dane zajmują mniej miejsca (nośników) oraz mniej obciążają łącza podczas przesyłania danych. Dlatego właśnie technologie kompresji dźwięku, a przede wszystkim formaty MP3 i WMA, zrobiły olbrzymią karierę. Jednak nie zawsze zmniejszanie objętości dźwięku musi oznaczać utratę jakości. Wraz z coraz szybszymi łączami i dyskami znacznie zyskują bezstratne formaty kompresji. W tym artykule poznamy wady i zalety różnych metod bezstratnej kompresji dźwięku oraz dowiemy się, jak je stosować.

## Wady kompresji

Najpopularniejsze cyfrowe formaty audio, czyli MP3, AAC czy OGG, opierają się na kompresji stratnej. Oznacza to, że w czasie kodo-

wania dochodzi do nieodwracalnej utraty części danych. Wymazywane są dźwięki, których statystyczne ludzkie ucho nie wychwy-

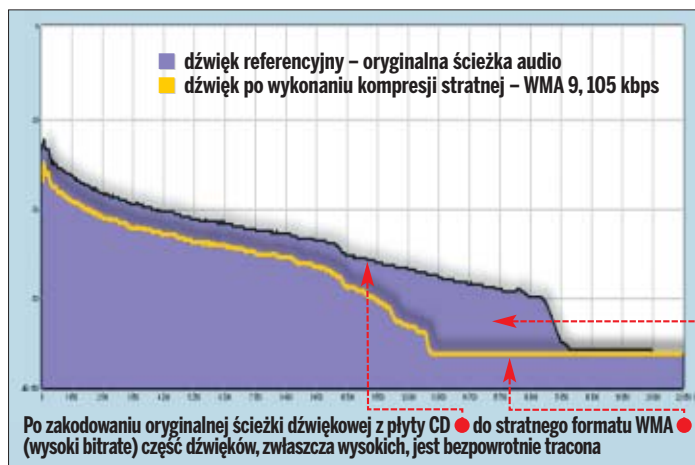

tuje. Na przykład znajdujące się koło innych, bardzo głośnych, zagłuszających je, albo takie poniżej lub powyżej typowego ludzkiego progu słyszalności. Większość osób przymyka oko na niedostatki MP3 z uwagi na popularność formatu i wygodę, jaką dają niewielkie pliki. Jednak obecnie wybredni miłośnicy muzyki coraz mocniej interesują się bezstratnymi formatami kompresji. Dość łatwo jest natknąć się na takie pliki w internecie i sieciach p2p, warto je więc poznać.

## Działanie kompresji bezstratnej

Bezstratna kompresja nie jest niczym szczególnym – wszyscy znamy formaty ZIP czy RAR. Jednak bezstratne upakowywanie dokumentów jest dużo prostsze niż w przypadku dźwięku.

W dźwięku nie ma powtarzalnych elementów. Mechanizmy kompresji bezstratnej nie mogą więc wykorzystać wspólnych elementów pliku. Stosowane są więc inne rozwiązania. Kodeki wykorzystują luki w tradycyjnym formacie audio. Na przykład wykrywają ciszę w utworach i usuwają ją – normalnie jest ona zapisywana i zajmuje tyle samo miejsca co muzyka. Często zdarza się, że kanał prawy i lewy zawierają te same informacje – wystarczy więc zapisać jeden, a gdy różnice są nieznaczne, jeden i tę różnicę. Oszczędności można też osiągnąć, zmieniając sposób kodowania liczb tworzących cyfrową ścieżkę audio.

Niestety, kompresja bezstratna zazwyczaj nie daje dużych możliwości zmniejszenia rozmiaru plików – zysk to zazwyczaj około 50 procent. W porównaniu z MP3 to mało, ale za to pozostaje nam 100 procent jakości.

## Formaty bezstratnej kompresji dźwięku

Ekspert opisał bezstratne formaty kompresji w tabeli na sąsiedniej stronie. Najbardziej znany z nich jest Monkey's Audio (APE). Kompresowanie muzyki do tego formatu i jej odtwarzanie nie sprawia problemów. Ponadto APE zapewnia jeden z najwyższych poziomów kompresji i jest darmowy.

Konkurentem APE jest FLAC (ang. Free Lossless Audio Codec). Nie jest to format bardziej wydajny ani znacząco szybszy od APE. O jego popularności decyduje współpraca z większą liczbą systemów operacyjnych oraz to, że na rynku zaczynają pojawiać się odtwarzacze sprzętowe, które go obsługują.

## Kompresja do APE

Monkey's Audio dystrybuowane jest wraz z prostym narzędziem służącym do kompresji do tego formatu. Jednak według Eksperta lepiej skorzystać z uniwersalnego programu dBpowerAMP Music Converter (dMC). Aplikacja po zainstalowaniu odpowiednich wtyczek dostępnych na stronie 1 po-

zwala na zapis muzyki także w innych bezstratnych formatach – FLAC, OptimFROG, Wavpack, Shorten i The True Audio.

## Ekspert radzi

**P**rogram dBpowerAMP jest rozprowadzany jako shareware razem z zestawem dodatków PowerPack. Po 30 dniach od zainstalowania dodatki zostają zablokowane (chyba że wykupimy licencję). Nie wpływa to jednak na możliwość kompresowania plików.

## Co warto kompresować

- Kopie zapasowe płyt – wykorzystując narzędzia do bezstratnej kompresji audio, możemy wykonywać wiernie kopie oryginalnych płyt dźwiękowych – i to nie tylko zwykłych Audio CD, ale także SuperAudio CD oraz XRCDD2.
- Publikowanie muzyki przez niezależnych artystów, których nie stać na produkcję CD. W internecie można coraz częściej spotkać darmowe albumy w postaci plików muzycznych z bezstratną kompresją.
- Kompresja bezstratna jest stosowana najczęściej przez melomanów muzyki poważnej, jazzowej i innych nagrań wymagających dobrej jakości.

## Porównanie formatów bezstratnej kompresji

Format	Free Lossless Audio Codec (FLAC)	Monkey's Audio	Lossless Audio Compressor (LA)	Lossless Predictive Audio Compression (LPAC)	Shorten	Wavpack	OptimFROG
Rozszerzenie pliku	.flac	.ape	.la	.pac	.shn	.wv	.ofr
Liczba poziomów kompresji	8	5	2	4	1	9	7
Maksymalny stopień kompresji	1,42 (70,3 %)	1,51 (66,3 %)	1,52 (65,6 %)	1,44 (69,4 %)	1,33 (75,4 %)	1,46 (68,5 %)	1,52 (66,0 %)
Rozmiar testowego utworu* po kompresji	32 774 kB	30 885 kB	30 577 kB	32 316 kB	35 125 kB	31 937 kB	30 745 kB
Czas kompresji	36 sekund	43 sekundy	1 minuta 24 sekundy	19 sekund	21 sekund	9 sekund	3 minuty 43 sekundy
Odtwarzanie przez Winamp	potrzebny plug-in	potrzebny plug-in	potrzebny plug-in	potrzebny plug-in	potrzebny plug-in	potrzebny plug-in	potrzebny plug-in
Odtwarzanie przez foobar2000	wersja Normal	wersja Normal	potrzebny plug-in	wersja Special	wersja Special	wersja Special	wersja Special

\*Utwór testowy: U2 - All Along The Watchtower - 4 min 24 sek. format WAV, bez kompresji, 16 bit, 44 100 Hz, rozmiar oryginału 46 593 kB

**1** Uruchamiamy program dBpowerAMP. Zostaje wyświetlone nowe okno. Zaznaczamy zgrany z płyty CD plik lub inny dokument w formacie WAVE, który chcemy przekonwertować do APE. Klikamy na **Otwórz**.



**3** Otwiera się okno konwersji. Po kilkudziesięciu sekundach program zapisze nowy plik z rozszerzeniem .ape w tym samym katalogu, w którym znajdował się oryginał.

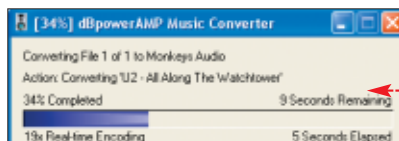

## Ekspert radzi

**A**by zgrać na dysk twardy utwory z płyty CD Audio, możemy skorzystać z programu Exact Audio Copy. W przypadku krążków zabezpieczonych przed kopiowaniem, musimy użyć specjalnych aplikacji, aby zapisać utwory w formacie WAVE – na przykład Clony XXL czy A-Ray Audio Scanner. Więcej informacji o użyciu tych aplikacji znajdziemy w książce z serii Biblioteczka Komputer ŚWIATA pod tytułem Kopowanie płyt od A do Z (do nabycia na stronie **2**).

**2** Otwiera się nowe okno, w którym z listy dostępnych kodeków wybieramy. Warto także określić stopień kompresji – najlepiej wybrać **Compression Extra High**. Im wyższy, tym mniejszy rozmiar pliku, ale dłuższy czas oczekiwania na jego przygotowanie. Zaznaczamy jeszcze

Same Folder as Original i klikamy na **Convert >>**.

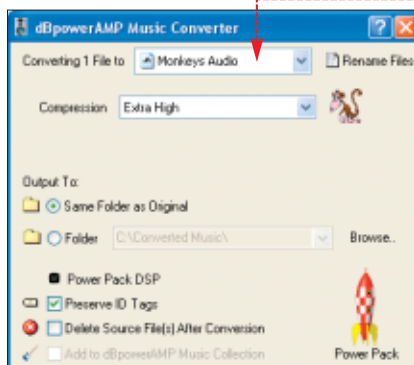

## Obraz płyty w Monkey's Audio

Exact Audio Copy oferuje możliwość przygotowania obrazu całej płyty w formacie Monkey's Audio. Taki obraz będzie w pełni funkcjonalnym plikiem muzycznym, który można normalnie odtwarzać. Jednocześnie możemy wykorzystać go do późniejszego nagrania dokładnej kopii płyty Audio CD – spełnia więc funkcję kopii bezpieczeństwa.

**1** Uruchamiamy program Exact Audio Copy. Wkładamy płytę audio do napędu CD komputera. Po chwili program wyświetli jej zawartość.

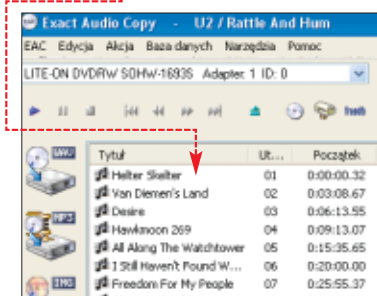

**2** Ustawiamy opcje kompresji. W tym celu klikamy na **EAC** i **Opcje kompresji...**. Przechodzimy do zakładki **Zewnętrzna kompresja** i odznaczamy pole

Używaj zewnętrznego programu do kompresji

**3** Przechodzimy do zakładki **Format audio** i wybieramy z listy oraz poziom kompresji. Klikamy na **OK**.



**4** Klikamy na **Akcja**, wybieramy **Utwórz obraz i arkusz dyrektyw** i **Z kompresją...**. Wskazujemy lokalizację dla pliku wynikowego. Po kilkunastu minutach (w zależności

od wydajności naszego peceta) otrzymamy gotowy obraz płyty w formacie Monkey's Audio w postaci dwóch łatwych do przesyłania i magazynowania plików z rozszerzeniami .ape i .cue.

## Nagrywamy płytę CD Audio z plików APE

Obraz płyty w formacie Monkey's Audio, który przygotowaliśmy w poprzednim przykładzie, możemy łatwo przekonwertować z powrotem do formatu płyty CD Audio (na przykład gdy oryginalna płyta została porysowana). Wykorzystamy do tego program Nero oraz wtyczkę dodającą do aplikacji obsługę Monkey's Audio.

**1** Instalujemy plug-in – kopiujemy go do **C:\Program Files\Common Files\Ahead\AudioPlugins**. Uruchamiamy Nero i wkładamy czystą płytę do nagrywarki. Jeśli pojawiło się okno nowej kompilacji, zamykamy je, klikając na **Anuluj**.

**2** Klikamy na **Nagrywarka** i wybieramy **Nagraj plik obrazu...**. Wskazujemy przygotowany w poprzedniej poradzie plik z rozszerzeniem .cue i klikamy na **Otwórz**.

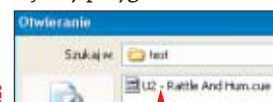

**3** Otwiera się okno nagrania. Zaznaczamy pole, wybieramy prędkość nagrywania i klikamy na **Zapis**. Po kilku minutach otrzymamy wierną kopię płyty, którą kompresowaliśmy w poprzednim przykładzie. **WZ**

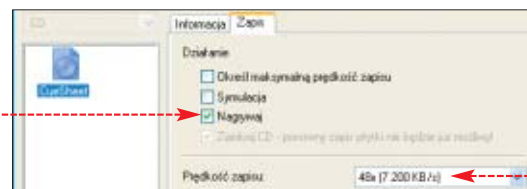

## Odtwarzanie bezstratne

Część kodeków do bezstratnej kompresji dystrybuowana jest wraz z programami do odtwarzania muzyki – jednak są to zazwyczaj aplikacje niezbyt zaawansowane, dlatego też Ekspert poleca sięgnąć po bardziej przyjazne rozwiązania. Świetnie sprawuje się na przykład program foobar2000 – w wersji Special obsługuje prawie wszystkie opisane w artykule formaty. Tylko Lossless Predictive Audio Compression wymaga zainstalowania plug-ina. Dostępne są oczywiście także wtyczki dla najpopularniejszego odtwarzacza plików audio – Winamp. Aby odtwarzać w nim pliki APE, wystarczy zainstalować w komputerze aplikację Monkey's Audio, zawierającą wtyczkę do odtwarzacza.

## Warto zajrzeć...

### Adresy WWW:

- www.dbpoweramp.com
- http://kiosk.redakcja.pl/ks/biblioteczka/index.asp
- www.bitburners.com/Nero\_Audio\_Plug-ins
- www.mp3-tech.org
- www.iis.fraunhofer.de/amm
- www.monkeysaudio.com
- flac.sourceforge.net
- www.nue.tu-berlin.de/wer/liebchen/lpac.html
- www.etree.org/shncom.html
- www.wavpack.com
- www.losslessaudio.org
- http://web.inter.nl.net/users/hvdh/lossless/lossless.htm



Kompletne kody źródłowe

- nazwa pliku**  
- plik znajduje się na krążku Eksperta
- nazwa pliku**  
- plik w całości znajduje się na krążku, pokazany tu jest tylko jego fragment

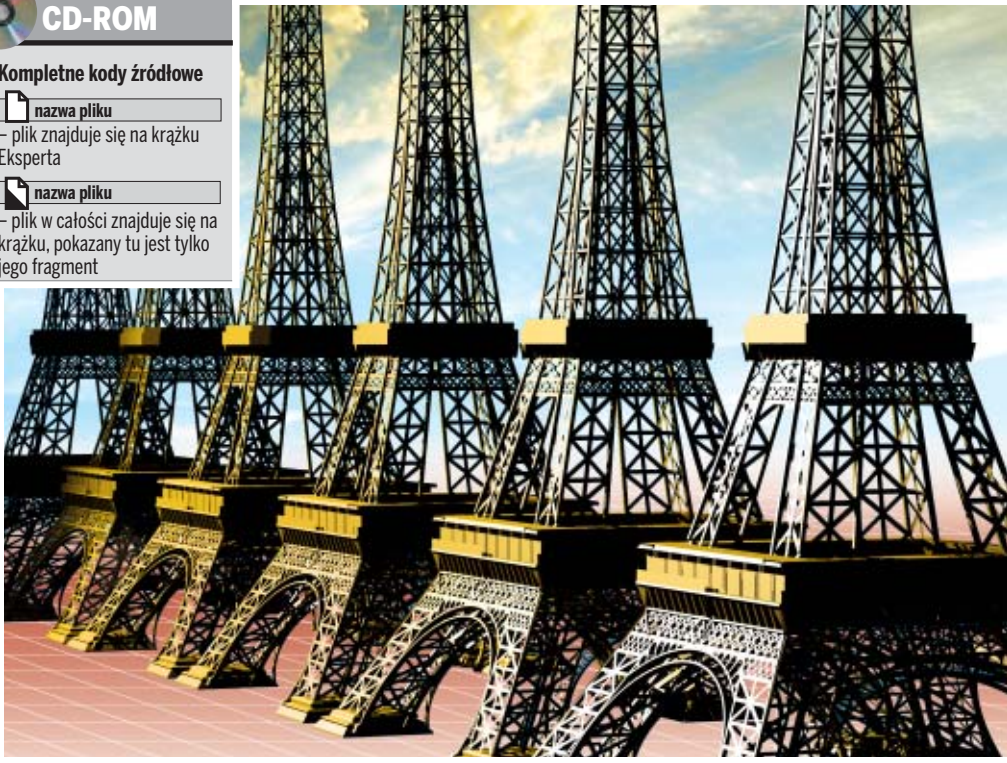

# Kopia doskonała

Do stworzenia kilku obiektów tej samej klasy najlepiej użyć konstruktora kopiującego. Ekspert pokaże, jak się nim posługiwać

**Z** poprzedniego odcinka kursu programowania obiektowego w C++ dowiedzieliśmy się, czym jest i do czego służy konstruktor, czyli specjalna metoda wywoływana podczas tworzenia obiektów danej klasy. Nie poznaliśmy jednak wszystkich możliwości tej konstrukcji języka. W tym odcinku kursu poznamy wiele przydatnych informacji na temat konstruktorów.

## Argumenty konstruktorów

Prezentowane w poprzedniej części kursu konstruktory były bezargumentowe. Tak jednak być nie musi - konstruktory, tak jak i inne metody, mogą bowiem przyjmować argumenty i wykorzystywać je bezpośrednio lub pośrednio do inicjalizacji pól obiektu. Argumenty przekazują się tak, jak w wypadku zwykłych metod, czyli konstruktor przyjmujący argumenty będzie miał postać:

```
class nazwa_klasy
{
public:
//definicje pól
nazwa_klasy(typ1 argument1, ..., typN argumentN);
//definicje pozostałych metod
}
```

Oczywiście tak określone argumenty należy podać podczas tworzenia obiektu danej klasy. Jeśli jest to obiekt tworzony statycznie, napiszemy, a jeśli dynamicznie - napiszemy:

```
nazwa_klasy obiekt(argument1, ..., argumentN);
nazwa_klasy* obiekt = new nazwa_klasy(argument1, ..., argumentN);
```

Dopiszmy zatem taki konstruktor do klasy Punkt stworzonej w poprzednich częściach kursu. Jego deklaracja będzie miała postać, a definicja:

```
class Punkt
{
public:
int x, y;
Punkt(int x, int y);
//pozostałe deklaracje metod
};
```

```
Punkt::Punkt(int x, int y)
{
this->x = x;
this->y = y;
}
```

Aby przekonać się, że nasz konstruktor faktycznie wykonuje swoje zadanie, stwórzmy za jego pomocą obiekt (statycznie oraz dynamicznie).

**1** W pierwszym wywołaniu konstruktorowi zostały przekazane argumenty 1 i 2, a zatem powstanie obiekt, w którym pole x będzie miało wartość 1, a pole y wartość 2. Obiekt ten zostanie przypisany zmiennej obiektowej punkt1.

**2** W drugim wypadku konstruktorowi przekazujemy argumenty 100 i 200, a zatem powstanie (na stercie) obiekt zawierający w polu x wartość 100, a w polu y wartość 200.

## Argumenty domyślne

**Z**arówno zwykłe metody w C++, jak i konstruktory, mogą mieć argumenty domyślne, czyli takie, które, o ile nie zostaną podane podczas wywołania, przyjmą z góry zdefiniowane wartości. W takim wypadku w liście argumentów określa się domyślne wartości dla argumentów. Przykładowo, jeśli chcielibyśmy zdefiniować funkcję o nazwie **wyswietl**, przyjmującą jeden argument typu **int** o wartości domyślnej 100, której zadaniem byłoby wyświetlenie wartości tego argumentu, zastosowalibyśmy konstrukcję:

```
void wyswietl(int wartosc = 100)
{
cout << wartosc;
}
```

Jeżeli wywołamy tak zdefiniowaną funkcję, nie podając żadnego argumentu, czyli stosując wywołanie **wyswietl()**, na ekranie zobaczymy liczbę 100. Jeśli natomiast zastosujemy wywołanie na przykład w postaci **wyswietl(1)**, na ekranie pojawi się wartość 1.

Tak samo jest w wypadku konstruktorów. Gdybyśmy chcieli wyposażyć klasę **Punkt** w dwuargumentowy konstruktor ustawiający wartości pól **x** i **y** tak, że w przypadku niepodania argumentów zostaną przyjęte wartości zerowe, użylibyśmy kodu:

```
Punkt::Punkt(int x = 0, int y = 0)
{
this->x = x;
this->y = y;
}
```

W takim przypadku obiekt klasy **Punkt** można byłoby utworzyć na trzy sposoby:

- Podając w wywołaniu oba argumenty, na przykład: **Punkt punkt(100, 200);**
- Podając tylko argument **x** (wtedy argument **y** przyjmie wartość 0), na przykład: **Punkt punkt(100);**
- Nie podając żadnego argumentu (wtedy oba przyjmą wartość 0), na przykład: **Punkt punkt;**

Wskaźnik do tego obiektu zostanie przypisany zmiennej odnośnikowej (wskaźnikowej) **punkt2**.

**3** Blok instrukcji powoduje wyświetlenie aktualnych wartości pól obu obiektów, dzięki czemu po kompilacji i uruchomieniu programu przekonamy się, że przekazywanie argumentów do konstruktora działa.

```
C:\>hcc32 program.cpp Punkt.cpp
Borland C++ 5.6 for Win32 Copyright (c) 19
program.cpp:
Punkt.cpp:
Turbo Incremental Link 5.60 Copyright (c)

C:\>program
Wartosci pol obiektu punkt1:
x = 1
y = 2

Wartosci pol obiektu punkt2:
x = 100
y = 200
```

```
#include <iostream>
#include "Punkt.cpp"

using namespace std;

int main()
{
Punkt punkt1(1, 2);
Punkt* punkt2 = new Punkt(100, 200);

cout << "Wartosci pol obiektu punkt1:";
cout << endl << "x = " << punkt1.x << endl;
cout << "y = " << punkt1.y << endl << endl;

cout << "Wartosci pol obiektu punkt2:";
cout << endl << "x = " << punkt2->x;
cout << endl << "y = " << punkt2->y;
}
```

## Konstruktor kopiujący

Konstruktor kopiujący to taki, którego zadaniem jest utworzenie obiektu będącego kopią obiektu już istniejącego. Jeśli konstruktora kopiującego nie zdefiniujemy samodzielnie, zostanie utworzony automatycznie. Dowodem na to jest program

```
#include <iostream>
using namespace std;
class Punkt
{
public:
    int x, y;
    Punkt(int x, int y)
    {
        this->x = x;
        this->y = y;
    }
};
int main()
{
    Punkt punkt1(100, 200);
    Punkt punkt2(punkt1);
    cout << "Wartości pól obiektu punkt1:";
    cout << endl << "x = " << punkt1.x << endl;
    cout << "y = " << punkt1.y << endl << endl;
    cout << "Wartości pól obiektu punkt2:";
    cout << endl << "x = " << punkt2.x << endl;
    cout << "y = " << punkt2.y << endl << endl;
}
```

1 Tym razem cały kod, w celu skrócenia listingu, został umieszczony w jednym pliku oraz zostały połączone definicje i deklaracje składowych klasy Punkt. Sama klasa ma też bardzo prostą postać – zawiera pola x i y typu int oraz jeden, dwuargumentowy konstruktor pozwalający na ich inicjalizację.

2 W funkcji main() najpierw tworzymy obiekt punkt1 klasy Punkt, a jego pola inicjalizujemy wartościami 100 i 200.

3 W kolejnej linii tworzymy obiekt punkt2, ale do jego utworzenia wykorzystujemy konstruktor kopiujący. Znaczenie linii jest następujące: utwórz obiekt klasy Punkt będący kopią obiektu wskazywanego przez punkt1 i przypisz go zmiennej punkt2.

4 Obiekty punkt1 i punkt2 powinny zawierać takie same wartości. Aby się o tym przekonać, wpisujemy instrukcje wyświetlające dane na ekranie. Po kompilacji i uruchomieniu programu zobaczymy zatem widok

```
C:\>hcc32 program.cpp
Borland C++ 5.6 For Win32 Copyright (c) 19
program.cpp:
Turbo Incremental Link 5.60 Copyright (c)
C:\>program
Wartosci pol obiektu punkt1:
x = 100
y = 200
Wartosci pol obiektu punkt2:
x = 100
y = 200
```

Wiemy już, że nawet jeśli nie umieścimy w kodzie własnego konstruktora kopiującego, zostanie on dodany automatycznie. Jednak jego działanie ogranicza się tylko do skopiowania obszaru pamięci zajmowanego przez obiekt źródłowy (w naszym przypadku punkt1) do obszaru zajmowanego przez obiekt docelowy (w naszym wypadku

punkt2). Takie zachowanie nie zawsze będzie wystarczające. Aby się o tym przekonać, nie trzeba wcale tworzyć rozbudowanego kodu – wystarczy jeśli w klasie Punkt pola x i y będą wskaźnikami

1 Tym razem pola x i y w klasie Punkt to wskaźniki do typu int. W związku z tym, aby możliwe było przechowywanie danych, w konstruktorze musi zostać zarezerwowana na stercie odpowiednia ilość pamięci, co jest wykonywane za pomocą operatora new. Instrukcją należy rozumieć jako: zarezerwuj na sterce miejsce pozwalające na przechowywanie danych typu int, zapisz w nim wartość przekazaną za pomocą argumentu x, a wskaźnik do tego miejsca przypisz polu x.

2 Ponieważ w konstruktorze została zarezerwowana pamięć, w destruktorze musi być zwolniona.

3 W funkcji main() tworzymy obiekt punkt1 wskazujący na współrzędne (100, 200), a następnie za pomocą standardowego konstruktora kopiującego obiekt punkt2 (a zatem wskazuje on również współrzędne [100, 200]).

4 Aby sprawdzić działanie konstruktora kopiującego, wyświetlamy dane z obiektu punkt1, następnie modyfikujemy wartości wskazywane przez pola obiektu punkt2 i ponownie wyświetlamy dane obiektu punkt1.

5 Po kompilacji i uruchomieniu programu zobaczymy widok. Spotka nas zatem podwójna niespodzianka. Po pierwsze, program wykonał nieprawidłowe operacje i nastąpiła interwencja systemu operacyjnego. Po drugie, coś dziwnego stało się z wynikami.

Zwróćmy uwagę, że instrukcje miały modyfikować wartości obiektu punkt2, gdy tymczasem modyfikacji uległy wartości obiektu punkt1. Te wszystkie problemy powstały z powodu użycia standardowego konstruktora kopiującego, który skopiował zmienne wskaźnikowe z obiektu punkt1 do obiektu punkt2. Podkreślmy – skopiowane zostały zmienne wskaźnikowe, ale nie wartości wskazywane przez te zmienne! Mamy więc do czynienia z sytuacją, w której pole x obiektu punkt1 i pole x obiektu punkt2 wskazują te same miejsca w pamięci (analogicznie jest z polami y).

Aby więc przedstawiony przez Eksperta program działał poprawnie, trzeba napisać

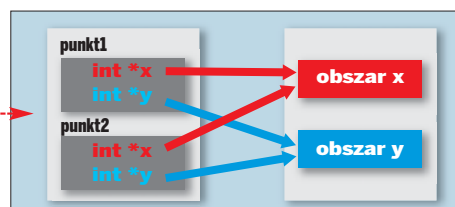

```
#include <iostream>
using namespace std;
class Punkt
{
public:
    int *x, *y;
    Punkt(int x, int y)
    {
        this->x = new int(x);
        this->y = new int(y);
    }
    ~Punkt()
    {
        delete this->x;
        delete this->y;
    }
};
int main()
{
    Punkt punkt1(100, 200);
    Punkt punkt2(punkt1);
    cout << "Wartości pól obiektu punkt1 [1]:";
    cout << endl << "x = " << *(punkt1.x) << endl;
    cout << "y = " << *(punkt1.y) << endl << endl;
    *(punkt2.x) = 1;
    *(punkt2.y) = 2;
    cout << "Wartości pól obiektu punkt1 [2]:";
    cout << endl << "x = " << *(punkt1.x) << endl;
    cout << "y = " << *(punkt1.y) << endl << endl;
}
```

własny konstruktor kopiujący, który dla każdego tworzonego za jego pomocą obiektu będzie rezerwował oddzielną pamięć.

Ten konstruktor należy umieścić w klasie Punkt obok standardowego (konstruktory, tak jak i inne metody, mogą być przeciążane). Jako argument przyjmuje on referencję do typu Punkt – to właśnie cecha wyróżniająca konstruktor kopiujący. W jego wnętrzu rezerwowane są nowe obszary pamięci dla danych x i y i są im przypisywane wartości odczytane z obiektu przekazanego w postaci argumentu. Dzięki

```
Punkt (Punkt &punkt)
{
    this->x = new int(*(punkt.x));
    this->y = new int(*(punkt.y));
}
```

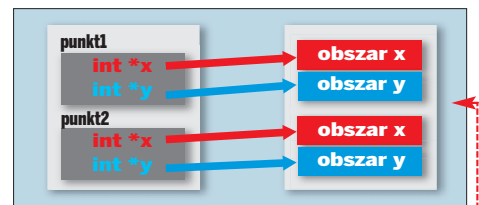
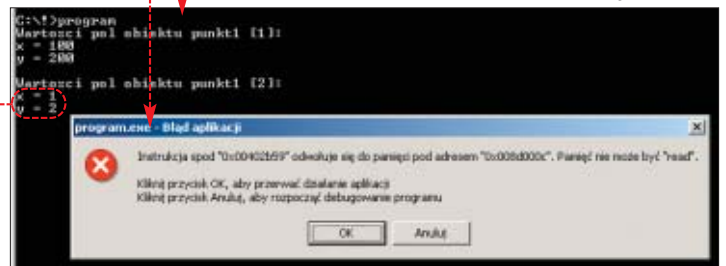

temu każdy nowy obiekt utworzony za pomocą takiego konstruktora będzie zarządzał własnymi obszarami pamięci, a opisane wcześniej usterki nie wystąpią. ML

### 1 Interwencja systemu

Komunikat wyświetlony przez system po uruchomieniu naszego programu informuje, że w destruktorze próbujemy zwolnić pamięć, która już wcześniej została zwolniona przez inny obiekt. Jednym słowem destruktorzy obu obiektów chcą zwolnić ten sam obszar pamięci.

# Rozwiązania zadań z poprzedniego odcinka kursu

## Zadanie 1

Pierwsze zadanie nie było zbyt trudne. Skoro bowiem pole pole1 klasy Example jest wskaźnikiem, to aby odwołać się do wartości przez nie wskazywanej, trzeba użyć operatora wyłuskania \*. A zatem, jeśli example jest obiektem klasy Example, to przykładowy zapis i odczyt wartości będzie miał postać:

```
*(example.pole1) = 200;
int wartosc = *(example.pole1);
```

## Zadanie 2

Drugie zadanie również nie powinno sprawić nikomu trudności. Jeśli obiekt klasy Example został utworzony za pomocą instrukcji `Example example = new Example();`, to znaczy, że example jest wskaźnikiem do niego. Stąd zapis wartości do pola pole1 może się odbywać na dwa sposoby:

```
*(example->pole1) = 200;
*((*example).pole1) = 200;
```

Podobnie będzie z odczytem:

```
int wartosc = *(example->pole1);
int wartosc = ((*example).pole1);
```

## Zadanie 3

Zadanie to polegało na zmodyfikowaniu klasy Punkt w taki sposób, aby pola x i y były wskaźnikami. Deklaracja takiej klasy będzie więc miała postać ❶. Oprócz oczywiście zmiany typu pól x i y ❶ należy dodać konstruktor ❷ i destruktor ❸ (dobrze byłoby również dodać konstruktor kopiujący).

```
class Punkt{
public:
    int *x, *y; ❶
    Punkt(int x, int y); ❷
    ~Punkt(); ❸
    int pobierzX();
    int pobierzY();
    void ustawX(int wspX);
    void ustawY(int wspY);
    void ustawWspolrzedne(Punkt &punkt);
    void ustawWspolrzedne(int wspX, int wspY);
};
```

Definicje poszczególnych metod będą natomiast następujące ❹. Postać konstruktora i destruktoru została już podana na stronie 61. Konstruktor musi zarezerwować pamięć dla wartości przechowywanych przez obiekt ❶, a destruktor zwolnić ją ❷. We wszystkich pozostałych metodach (za wyjątkiem ustawWspolrzedne() przyjmującej jako argument obiekt klasy Punkt) wystarczy zastosować operator wyłuskania \*, aby osiągnąć pożądaną efekt. Metoda ustawWspolrzedne() będzie wymagała specjalnego potraktowania. Po dodaniu operatorów wyłuskania zadziała ona poprawnie tylko wtedy, jeśli nasza klasa będzie wyposażona w prawidłowy konstruktor kopiujący – inaczej możemy się spodziewać problemów opisanych na poprzedniej stronie. Ponieważ jednak w trzeciej części kursu pojęcie konstruktora kopiującego było jeszcze nieznanym, trzeba sobie poradzić inaczej. Tym alternatywnym rozwiązaniem jest przekazanie wartości przez referencję ❸. Dzięki temu

```
#include "Punkt.h"

Punkt::Punkt(int x = 0,
            int y = 0){
    this->x = new int(x);
    this->y = new int(y);
}

Punkt::~Punkt(){
    delete x;
    delete y;
}

int Punkt::pobierzX(){
    return *x;
}

int Punkt::pobierzY(){
    return *y;
}

void Punkt::ustawX(int wspX){
    *x = wspX;
}

void Punkt::ustawY(int wspY){
    *y = wspY;
}
```

```
void Punkt::ustawWspolrzedne(Punkt &punkt){
    *x = *punkt.x;
    *y = *punkt.y;
}

void Punkt::ustawWspolrzedne(int wspX, int wspY){
    *x = wspX;
    *y = wspY;
}
```

po zakończeniu metody ustawWspolrzedne nie zostanie wykonany destruktor dla parametru punkt.

## Zadanie 4

W tym zadaniu miała powstać klasa Kontener zachowująca się podobnie jak dynamiczna tablica przechowująca dodatkowe liczby całkowite. Za pobieranie i zapisywanie wartości poszczególnych indeksów miały odpowiadać metody get i set.

```
class Kontener
{
public:
    Kontener(int size);
    ~Kontener();
    int* tab;
    int size;
    int get(int index);
    int set(int index, int value);
};
```

Dane faktycznie najlepiej przechowywać jest w dynamicznej tablicy, której rozmiar będzie się zwiększał w razie potrzeby. Wskaźnikiem do tej tablicy będzie tab. Całkowita liczba elementów będzie zapisywana w polu size, natomiast początkowy rozmiar zostanie przekazany jako argument konstruktora. W związku z tym deklaracja klasy Kontener będzie miała postać ❶.

Pozostaje jeszcze napisanie kodu wszystkich wymienionych metod ❷. Przyjmijemy przy tym, że w przypadku metod get i set sygnalizacją błędów będzie zwrócenie przez nie wartości -1. W konstruktorze ❶ powstaje dynamiczna tablica o rozmiarze wskazanym przez parametr size, wartość tego parametru jest także przypisywana polu size. Cały kod destruktora ❷ to jedynie instrukcja zwalniana zarezerwowaną na dane pamięć.

Służąca pobieraniu wartości tablicy metoda get również nie jest skomplikowana. Na początku sprawdzamy, czy parametr index wskazujący, który element ma zostać pobrany, zawiera się w prawidłowym przedziale od 0 do size - 1 ❸. Jeśli nie – zwracana jest wartość -1 i metoda kończy działanie. Jeśli przedział jest prawidłowy, zwracana jest natomiast wartość pobrana z tablicy tab ❹.

Najbardziej złożony jest kod metody set ❷, musi bowiem uwzględniać sytuację, kiedy konieczne będzie zwiększenie rozmiaru tablicy. Zaczynamy od sprawdzenia, czy przekazane wartości są prawidłowe ❺, indeks (index) nie może być bowiem mniejszy od 0, a wartość (value) od 1. Następnie sprawdzamy, czy konieczne jest zwiększenie rozmiaru tablicy ❻. Będzie to niezbędne, jeśli wartość parametru index będzie większa niż największy aktualny indeks tablicy (size - 1).

Zwiększanie tablicy odbywa się w kilku etapach.

Najpierw jest tworzona nowa tablica newtab o rozmiarze dwukrotnie większym niż wartość parametru index ❷. Dzięki temu rezerwujemy pamięć ze sporym zapasem i mamy pewność, że czasochłonna procedura zwiększania tablicy nie będzie wykonywana zbyt często. Następnie w pętli for do nowej tablicy jest kopiowana zawartość starej ❸. Później stara tablica jest usuwana (delete tab), wskaźnik do nowej jest przypisywany polu tab (tab = newtab;) oraz jest uaktualniana zawartość pola size (size = index \* 2;).

Na końcu metody (kiedy dokonane zostało ewentualne zwiększenie rozmiaru tablicy) komórce o indeksie wskazywanym przez parametr index jest przypisywana wartość wskazywana przez parametr value ❹ i metoda kończy działanie, zwracając wartość 0 (oznaczającą prawidłowe wykonanie operacji).

```
#include "Kontener.h"

Kontener::Kontener(int size){ ❶
    tab = new int[size];
    this->size = size;
}

Kontener::~Kontener(){ ❷
    delete tab;
}

int Kontener::get(int index){
    if (index < 0 || index > size - 1){ ❸
        return -1;
    }
    return tab[index]; ❹
}

int Kontener::set(int index,
                 int value){ ❺
    if (index < 0 || value < 1){ ❻
        return -1;
    }
    if (index > size - 1){ ❼
        int *newtab = new int[index * 2];
        for(int i = 0; i < size; i++){
            newtab[i] = tab[i]; ❸
        }
        delete tab;
        tab = newtab;
        size = index * 2;
    }
    tab[index] = value; ❹
    return 0;
}
```



- Kompletne kody źródłowe**
- nazwa pliku**  
– plik znajduje się na krążku Eksperta
  - nazwa pliku**  
– plik w całości znajduje się na krążku, pokazany tu jest tylko jego fragment
  - Pliki ułatwiające wykonanie projektu**
  - Dokument PDF z artykułem**
  - Błyskawiczna zmiana skórki (Ekspert 12/2005, str. 76–79)**

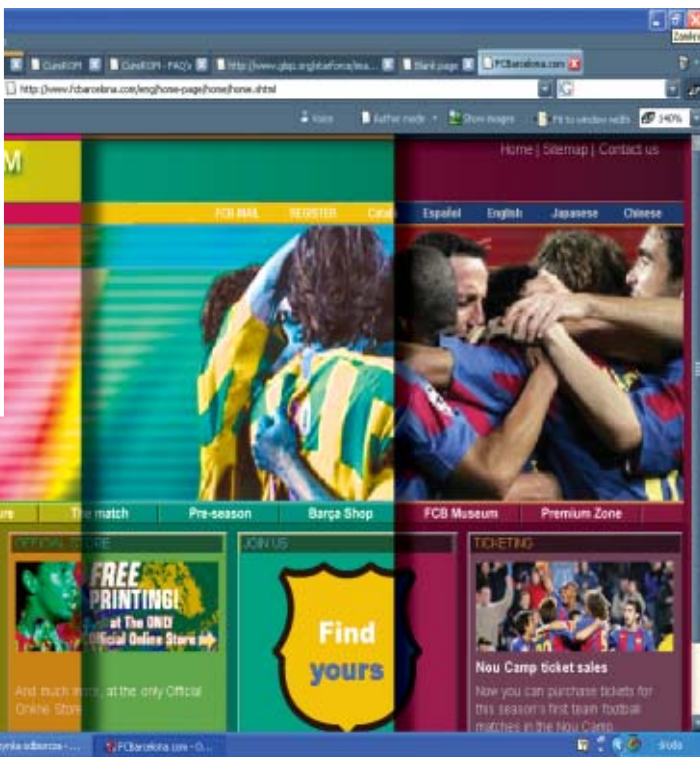

# Kolory strony

Dzięki ASP.NET możemy sprawić, żeby witryna wyglądała inaczej dla każdego odwiedzającego ją internauty

Z artykułu Błyskawiczna zmiana skórki (Ekspert 12/2005, str. 76–79) dowiedzieliśmy się, w jaki sposób nadawać wygląd witrynie internetowej za pomocą skórek grupowanych w motyw. Użytkownik po wejściu na stronę mógł wybrać odpowiadający mu motyw. Jednak po zamknięciu i ponownym otwarciu strony pojawiał się jej domyślny, a nie wcześniej wybrany przez internautę wygląd. W tym artykule Ekspert pokaże, jak poradzić sobie z tym problemem. Poznamy technikę profili pozwalającą w bardzo prosty sposób zapamiętywać niemal dowolne informacje od internautów. Dzięki temu z łatwością stworzymy spersonalizowaną witrynę.

Zapamiętywanie informacji

W ASP.NET 1.1 do zapamiętywania informacji użytkownika (na przykład jego imienia, nazwiska czy loginu) w trakcie surfowania po witrynie używaliśmy sesji, a więc obiektu Session. Jednak obiekt sesji istnieje tylko do chwili zamknięcia przeglądarki. Można oczywiście temu zaradzić,

zapisując informacje na przykład w bazie danych. Tego typu rozwiązanie jest jednak mocno pracochłonne, sami bowiem musimy napisać kod, który czyta i zapisuje dane do bazy. Na szczęście w kolejnej wersji ASP.NET pojawiła się możliwość zautomatyzowania tego typu zadania. W ASP.NET 2.0 wprowadzono obiekt Profile, dzięki któremu możemy w łatwy sposób zapamiętywać dane na stałe (w bazie danych). Preferowanymi bazami danych są: SQL Server Express i MS Access. Ekspert pokaże, w jaki sposób skorzystać z darmowej bazy SQL Server Express 2005 (o tym, jak ją zainstalować, dowiemy się z ramki Baza SQL Server Express 2005).

## Jak działają profile

Działanie profili (pozwalających na zapamiętywanie danych użytkownika) najłatwiej będzie zrozumieć na prostym przykładzie. Stwo-

## Baza SQL Server Express 2005

Bazę danych SQL Server Express w wersji beta można zainstalować z płyty Eksperta PLUS 1/2005 (razem z jednym ze składników Visual Studio 2005 Beta 2 – na przykład Visual Web Developer). Można również z internetu zainstalować finalną wersję bazy. Plik instalatora oraz niezbędne informacje, jak uruchomić instalator, znajdziemy na stronie 1. Pamiętajmy, aby przed instalacją finalnej wersji odinstalować wszystkie składniki Visual Studio 2005 w wersjach beta. W przeciwnym razie SQL Server nie zainstaluje się poprawnie. Podczas instalacji należy postępować zgodnie ze wskazówkami instalatora, za wyjątkiem dwóch przypadków:

- gdy pojawi się okno **Registration Information**, usuwamy zaznaczenie z opcji  **Hide advanced configuration options**,
- w oknie **Service Account**, z listy wybieramy pozycję ● i zaznaczamy opcję  **Auto-start service** (silnik bazy danych będzie startował podczas uruchamiania systemu operacyjnego).



rzymy mechanizm, który będzie odpowiadał za przechowywanie podanych przez internautę danych ●.

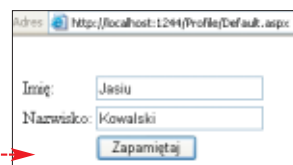

1 Uruchamiamy środowisko Visual Web Developer 2005 (w wersji beta znajdziemy je na płycie dołączonej do Eksperta PLUS 1/2005, a wersję finalną możemy pobrać ze strony 2) i tworzymy nową witrynę. W tym celu z menu **File** wybieramy **New Web Site...**, a następnie w oknie, które się pojawia, klikamy na pozycję **ASP.NET Web Site**. W polu ● podajemy katalog, w którym zostanie zapisany nasz projekt (możemy go nazwać na przykład Profile). Klikamy na **OK**.



2 Następnie zgodnie z informacjami z ramki Test połączenia z bazą danych testujemy połączenie z bazą danych.

## Test połączenia z bazą danych

Abymy dane mogły być zapamiętane w bazie danych, musimy najpierw przetestować połączenie z bazą i wygenerować plik konfiguracyjny. Będziemy mogli w nim określić dane, które powinny być zapisywane w bazie. Testowanie połączenia najlepiej przeprowadzić z poziomu panelu administracyjnego Web Site Administration Tool ● (z jego poziomu można zarządzać całą aplikacją). Aby go uruchomić, z menu **Website** środowiska Visual Web Developer wybieramy pozycję **ASP.NET Configuration**.

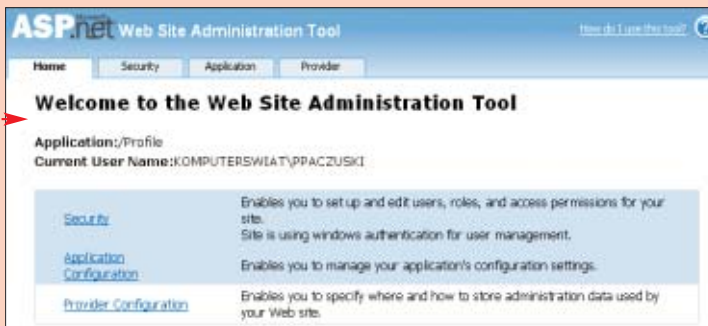

Następnie klikamy na link **Provider Configuration**, a później na odnośnik **Select a single provider for all site management data**. Na kolejnej stronie testujemy połączenie, klikając na odnośnik ●. W wyniku testowania do naszego projektu zostaje dodany plik **web.config**. Aby go zobaczyć, należy kliknąć na **+** w oknie **Solution Explorer**. Plikiem tym zajmujemy się w dalszej części artykułu.

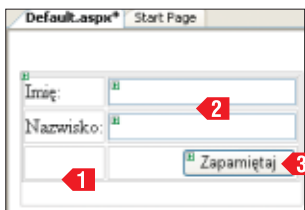

**3** Po sprawdzeniu połączenia możemy zająć się już stworzeniem przykładowej aplikacji, której zadaniem będzie zapamiętanie imienia i nazwiska internauty.

Z panelu **Toolbox** umieszczamy więc na stronie (w trybie Design) następujące kontrolki:

- panel **Panel** (z kategorii Standard), w którym umieścimy następne kontrolki,
- tabelę **Table** (z kategorii HTML),
- dwa pola tekstowe **TextBox** (z kategorii Standard),
- przycisk **Button** (również z kategorii Standard).

**4** Od razu zmieniamy nazwę (właściwość ID) przycisku na **btnZapamiętaj** oraz nazwy pól tekstowych odpowiednio na **txtImie** i **txtNazwisko**.

**5** Dane, które mają zostać zapisane (w naszym przypadku imię i nazwisko), określamy w wygenerowanym podczas testowania połączenia z bazą danych pliku **web.config**. Otwieramy więc ten plik (dwukrotnie na niego klikając) i wpisujemy do niego kod:

```
<?xml version="1.0" encoding="utf-8"?>
<configuration xmlns="http://schemas.microsoft.com/
.NetConfiguration/v2.0">
  <system.web>
    <profile>
      <properties>
        <add name="Imie" type="System.String"/>
        <add name="Nazwisko" type="System.String"/>
      </properties>
    </profile>
  </system.web>
</configuration>
```

**6** Po kliknięciu na przycisk **Zapamiętaj** (o nazwie **btnZapamiętaj**) podane przez internautę imię i nazwisko powinno zostać zapamiętane w bazie danych. Klikamy więc dwukrotnie na ten przycisk i wpisujemy

## 1 Grupowanie danych

Przyjmijmy, że chcielibyśmy zapamiętać nie tylko imię i nazwisko internauty, ale także jego zainteresowania. Wśród zainteresowań chcemy na przykład wyróżnić: sport, nauki ścisłe, muzykę i inne. W takim wypadku warto je zgrupować – będzie znacznie łatwiej odwoływać się do nich w kodzie. Jak zgrupować kilka danych? W przykładzie Eksperta dodajemy najpierw do formularza na naszej stronie odpowiednie kontrolki: trzy elementy **CheckBox** (nadajemy im nazwy **chkSport**, **chkNaukiScisłe** oraz **chkMuzyka**) i pole tekstowe **txtInne** (o nazwie **txtInne**).

Następnie do pliku **web.config** dodajemy element **<group>** i wewnątrz niego wpisujemy dane, które mają należeć do grupy **Zainteresowania**:

```
<profile>
  <properties>
    <add name="Imie" type="System.String"/>
    <add name="Nazwisko" type="System.String"/>
    <group name="Zainteresowania">
      <add name="Sport" type="System.Boolean"/>
      <add name="NaukiScisłe" type="System.Boolean"/>
      <add name="Muzyka" type="System.Boolean"/>
      <add name="Inne" type="System.String"/>
    </group>
  </properties>
</profile>
```

```
Profile.Zainteresowania.Sport = chkSport.Checked;
Profile.Zainteresowania.NaukiScisłe = chkNaukiScisłe.Checked;
Profile.Zainteresowania.Muzyka = chkMuzyka.Checked;
Profile.Zainteresowania.Inne = txtInne.Text;
```

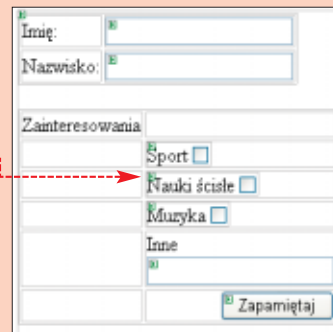

Na koniec trzeba jeszcze wewnątrz zdarzenia **btnZapamiętaj.Click()** umieścić kod. Jak widzimy, do zgrupowanych danych odwołujemy się poprzez element nadrzędny **Zainteresowania** – takie podejście sprawia, że kod staje się bardziej czytelny.

Po uruchomieniu strony oraz wybraniu zainteresowań Ekspert poleca podejrzeć, w jaki sposób zostały one zapamiętane w tabeli **aspnet\_Profile**.

```
protected void btnZapamiętaj_Click(
  object sender, EventArgs e)
{
  Profile.Imie = txtImie.Text;
  Profile.Nazwisko = txtNazwisko.Text;
  Response.Write("Zapamiętano: " +
    txtImie.Text + " " + txtNazwisko.Text);
}
```

Kod. Jego zadaniem jest zapisanie do obiektu **Profile** interesujących nas danych i zwrócenie komunikatu o poprawnie wykonanej operacji.

**7** Podczas ładowania strony musimy sprawdzić, czy użytkownik odwiedził już wcześniej witrynę. W tym celu tworzymy zdarzenie **Page\_Load()** (możemy to zrobić, klikając w trybie Design dwukrotnie na pusty obszar strony) i wpisujemy kod. Jego działanie można przedstawić następująco: Jeżeli imię odwiedzającego stronę znajduje się już w ba-

zie danych (1), wyświetlamy je wraz z nazwiskiem (2), ukrywając przy tym panel z formularzem (3). W przeciwnym wypadku panel z formularzem pozostawiamy widoczny (4).

```
protected void Page_Load(object sender,
  EventArgs e)
{
  if (Profile.Imie != "")
  {
    Panel1.Visible = false;
    Response.Write("Witaj: " + Profile.Imie
      + " " + Profile.Nazwisko);
  }
  else
  {
    Panel1.Visible = true;
  }
}
```

**8** Możemy teraz uruchomić witrynę, wciśnięciem klawisze **Ctrl** **F5**. Po wpisaniu w pola imienia i nazwiska klikamy na przycisk.

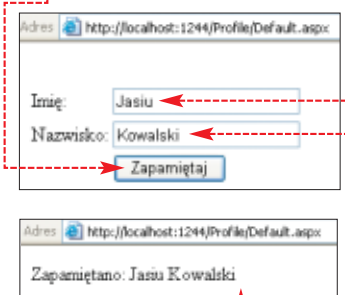

Po chwili pojawia się napis. Po zamknięciu przeglądarki i ponownym uruchomieniu strony zobaczymy natomiast komunikat. Łatwo się więc przekonamy, że podane przez nas informacje zostały zapisane w bazie danych.

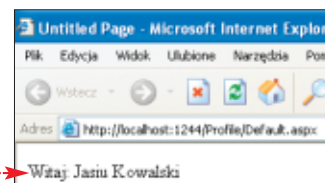

## 1 Jak przechowywane są informacje

Warto dowiedzieć się, w jaki sposób aplikacja zapisała nasze dane. Otóż w folderze została automatycznie wygenerowana baza danych (aby była widoczna, trzeba kliknąć na przycisk). Klikając na nią dwukrotnie, możemy podejrzeć jej zawartość.

Baza składa się z kilku tabel. Na początku przyjrzymy się zawartości tabeli **aspnet\_Profile**. Aby podejrzeć jej zawartość, klikamy na jej nazwę prawym przyciskiem myszy i z menu kontekstowego wybieramy pozycję **Show Table Data**. Tabela z danymi zostaje otwarta w nowej zakładce.

W polu **UserId** zawarty jest unikatowy numer, który jest przypisany użytkownikowi odwiedzającemu stronę. Dzięki niemu internauta zostaje jednoznacznie rozpoznany. Jeśli utworzymy tabelę użytkowników (**aspnet\_Users**), zauważymy, że z numerem **UserId** skojarzony jest dany użytkownik. W naszym wypadku jest nim osoba określona za pomocą nazwy **NazwaKomputera\NazwaUzytkownika** (w prezentowanym przykładzie jest to **LAPTOP\Administrator**) i reprezentuje ona użytkownika aktualnie zalogowanego w systemie Windows (serwer internetowy znajduje się na naszym komputerze).

ApplicationId	UserId	UserName	LoweredUserName	MobileAlias	IsAnonymous	LastActivityDate
67c384b2-fab5-4dd...	041-749034cb8a72	LAPTOP\Administrator	laptop administrator	NULL	False	2006-02-25 16:2...



## Zapamiętanie wyglądu witryny

Wiemy już, w jaki sposób korzystać z obiektu Profile. Możemy więc go wykorzystać do zapamiętania wybranego przez internautę motywu (wyglądu) naszej strony. Ekspert pokaże, jak zapamiętać motyw na przykładzie strony WWW stworzonej w artykule Błyskawiczna zmiana skórki (Ekspert 12/2005). Strona ta pozwalała na zmianę przez internautę jej wyglądu (na przykład na motyw Cool), ale po ponownym jej odwiedzeniu wyświetlany był jej domyślny wygląd.

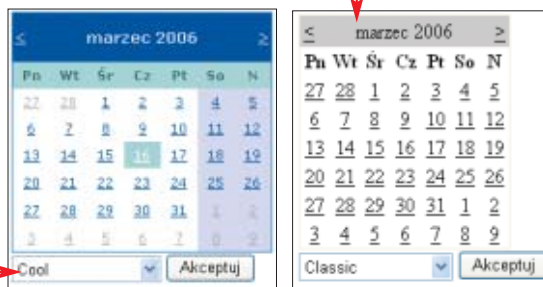

1 Najpierw kopiujemy z płyty Eksperta folder App\_Themes oraz pliki ThemesAndSkins.aspx, ThemesAndSkins.aspx.cs do katalogu naszej aplikacji (nazwijmy go na przykład Profile2). Od razu otwieramy projekt, wybierając z menu File pozycję Open Web Site... i wskazując katalog Profile2.

2 Tak jak w poprzednim projekcie, testujemy połączenie z bazą danych.

3 Naszym zadaniem będzie zapamiętanie nazwy motywu, a więc w pliku konfiguracyjnym web.config wpisujemy kod.

```
<system.web>
<profile>
<properties>
<add name="Theme" type="System.String"/>
</properties>
</profile>
</system.web>
```

Profile2\web.config

4 Motyw powinien zostać zapamiętany po kliknięciu na przycisk Akceptuj. Klikamy więc na niego dwukrotnie i wewnątrz wygenerowanego zdarzenia wpisujemy kod.

```
protected void btnAkceptuj_Click(
object sender, EventArgs e)
{
Profile.Theme=DropDownList1.SelectedValue;
}
```

Profile2\Themes And Skins.aspx.cs

5 Po ponownym wejściu na stronę zapamiętany motyw powinien zostać wczytany. W tym celu wystarczy zmodyfikować istniejące już zdarzenie Page\_PreInit.

```
protected void Page_PreInit(object sender,
System.EventArgs e)
{
string theme = Request["DropDownList1"];
if (theme == null)
Page.Theme = Profile.Theme;
else
Page.Theme = theme;
}
```

Profile2\Themes And Skins.aspx.cs

6 Zapamiętywanie motywów już działa. Przekonamy się o tym, testując naszą aplikację.

## Więcej możliwości

W obiekcie Profile możemy zapamiętać niemal dowolne dane. Możemy na przykład stworzyć własny typ (klasę), a później do bazy danych zapisywać obiekty tego typu. Ekspert przygotował projekt sklepu internetowego (jego kod znajdziemy na płycie CD), w którym zapamiętywane są dane obiektowe. Warto przeanalizować ten przykład.

1 Własnym typem danych w przykładzie Eksperta jest klasa Koszyk. Wewnątrz tej klasy znajduje się lista pozwalająca na przechowywanie produktów wybranych przez internautę (poprzez metodę DodajDoKoszyka). Warto zwrócić uwagę na atrybut XmlInclude, dzięki któremu koszyk zostanie zapisany w formacie XML.

2 Aby możliwe było zapisanie koszyka w bazie danych, w pliku konfiguracyjnym o nazwie web.config umieszczona została linia.



3 W którym momencie zapamiętać koszyk w bazie? W przykładzie Eksperta koszyk powinien być zapisany do bazy po kliknięciu na jeden z przycisków. W zdarzeniu obsługującym kliknięcie na przycisk znajduje się więc kod. Z obiektu Profile pobieramy

```
protected void Button1_Click(object sender,
EventArgs e)
{
Koszyk k = Profile.Koszyk;
if (k == null)
{
k = new Koszyk();
}
switch (((Button)sender).ID)
{
case "Button1":
k.DodajDoKoszyka(200601, "Ekspert,
P2P superwskazowki");
break;
case "Button2":
k.DodajDoKoszyka(200602, "Ekspert,
Odlotowy Windows");
break;
case "Button3":
k.DodajDoKoszyka(200603, "Ekspert,
Szczepionka doskonała");
break;
}
Profile.Koszyk = k;
}
```

Sklep\Shopping.aspx.cs

```
public struct Produkt
{
public int id;
public string nazwa;
}
[XmlInclude(typeof(Produkt))]
public class Koszyk
{
public ArrayList zawartosc = new ArrayList();
public void DodajDoKoszyka(int id, string nazwa)
{
Produkt p = new Produkt();
p.id = id;
p.nazwa = nazwa;
zawartosc.Add(p);
}
```

Sklep\App\_Code\koszyk.cs

```
<add name="Koszyk" type="Koszyk" serializeAs="Xml"/>
```

Sklep\web.config

jest na początku nasz koszyk. Jeśli użytkownik po raz pierwszy dodaje coś do koszyka (koszyk nie jest zapisany w bazie), należy go utworzyć. Teraz można już dodać wybrany obiekt (w przykładzie Eksperta jest nim czasopismo) do koszyka. Na końcu wystarczy już tylko przypisać koszyk do profilu.

5 Zapisanie obiektu w bazie danych to jeszcze nie wszystko. Po kliknięciu na przycisk należy pobrać umieszczoną w bazie informację i wyświetlić ją na stronie. Odpowiada za to zdarzenie. Pętla

```
protected void btnPokazKoszyk_Click(object sender,
EventArgs e)
{
TextBox1.Text = "";
Koszyk k = Profile.Koszyk;
if (k != null)
foreach (Produkt p in k.zawartosc)
TextBox1.Text += p.nazwa + "\n\r";
}
```

Sklep\Shopping.aspx.cs

przechodzi przez cały koszyk, a polecenie wyświetla nazwy kolejnych czasopism.

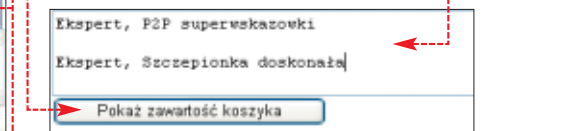

Warto zauważyć, że w tabeli aspNet\_Profile (w kolumnie PropertyValuesString) zawartość koszyka jest zapisana w formacie XML.

```
<?xml version="1.0" encoding="utf-16"?>
<Koszyk>
<zawartosc>
<anyType xsi:type="Produkt">
<id>200601</id>
<nazwa>Ekspert, P2P superwskazowki</nazwa>
</anyType>
<anyType xsi:type="Produkt">
<id>200603</id>
<nazwa>Ekspert, Szczepionka doskonała</nazwa>
</anyType>
<anyType xsi:type="Produkt">
<id>200602</id>
<nazwa>Ekspert, Odlotowy Windows</nazwa>
</anyType>
</zawartosc>
</Koszyk>
```

**Warto zajrzeć...**

**Adresy WWW:**

- 1 <http://msdn.microsoft.com/vstudio/express/sql/download>
- 2 <http://msdn.microsoft.com/vstudio/express/vwd/download>
- 3 [www.fawcette.com/vsm/2004\\_07/online/depósito](http://www.fawcette.com/vsm/2004_07/online/depósito)
- 4 <http://msdn.microsoft.com/msdnmag/issues/05/10/CuttingEdge>

## CD-ROM

## Kompletne kody źródłowe

 nazwa pliku  
– plik znajduje się na krążku Eksperta

 nazwa pliku  
– plik w całości znajduje się na krążku, pokazany tu jest tylko jego fragment

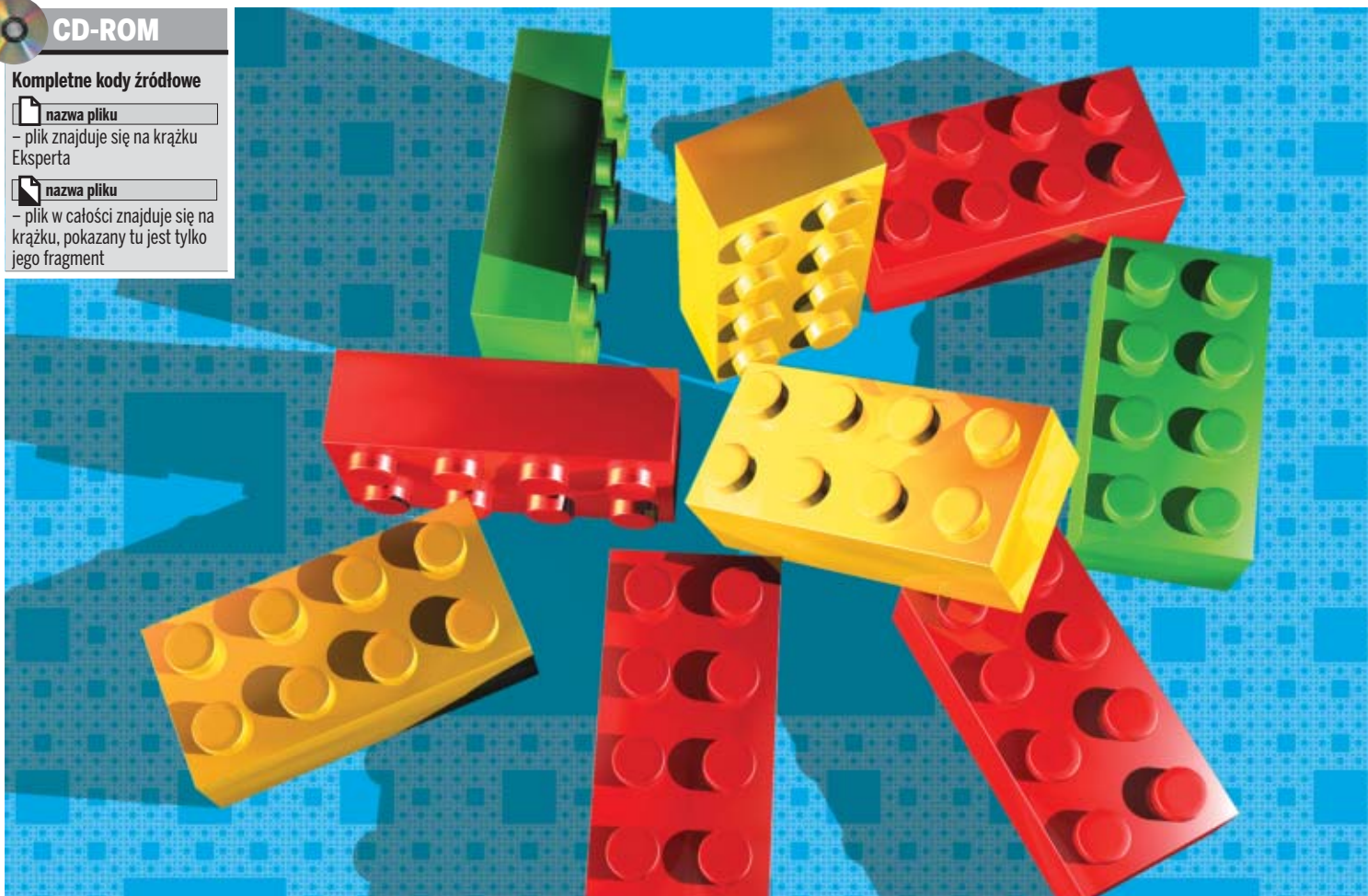

# Zbuduj własny program

Ekspert przedstawia pierwszy odcinek kursu programowania od podstaw w Pascalu. Dowiemy się z niego, czym jest programowanie i kompilacja oraz napiszemy pierwsze własne programy

**O**d jakiego języka najlepiej rozpocząć naukę programowania? Z artykułu Ten najlepszy (Ekspert 4/2006) dowiedzieliśmy się, że programowanie warto rozpocząć od stworzonego do celów edukacyjnych języka Pascal. Ekspert przedstawia więc pierwszy odcinek kursu programowania w Pascalu od podstaw. Dowiemy się z niego, w jaki sposób komputer rozumie i wykonuje napisany przez

nas program, poznamy darmowy kompilator Free Pascal oraz napiszemy nasze pierwsze programy.

## Dlaczego Pascal?

Pascal to bardzo popularny język programowania, opracowany już w 1971 roku przez Niklausa Wirtha. Mimo upływu lat jest to język nadal aktualny. Ekspert nie zgadza się z opiniami, że jest to język archaiczny i przestarzały. Wystarczy bowiem spojrzeć na najnowsze implementacje Pascala w środowisku Delphi czy też w innych współczesnych i nadal rozwijanych kompilatorach. Pozwalają one na prawdziwe programowanie obiektowe również w środowisku okienkowym.

Pascal jest uniwersalnym językiem wysokiego poziomu. Stworzony został z myślą o nauce programowania, dlatego wykorzystywany jest po dziś dzień na wielu uczelniach, a nawet w szkołach średnich i niektórych gimnazjach, w ramach nauki programowania.

## Czym jest język programowania

Zanim poznamy składnię języka Pascal i jego podstawowe funkcje i procedury, musimy zrozumieć samą istotę programowania. Ekspert wyjaśni, czym jest język programowania. Dowiemy się również, do czego służy kompilator i po co wykonuje się kompilację programu.

Każdy współczesny komputer jest maszyną cyfrową składającą się z wielu różnych połączonych ze sobą podzespołów. W skład tych podzespołów wchodzi płyta główna, pamięć RAM, karta graficzna czy dysk twardy. Jednak mózgiem komputera sterującym wszystkimi jego elementami jest procesor.

Procesor to układ scalony składający się z milionów tranzystorów. Potrafi on pobierać rozkazy z pamięci operacyjnej i je wykonywać. Zna kilkadziesiąt różnych instrukcji – zwykle bardzo prostych (na przykład typu: „skopiuj bajt z jednego adresu w pamięci pod inny”, „dodaj do siebie dwie liczby” lub „wyślij pewną wartość na odpowiedni port”). Pro-

## Pierwsze kroki

**Paweł Paczusi**

redaktor Eksperta



**W**brew wielu opiniom Pascal jest doskonałym językiem, od którego warto rozpocząć przygodę z programowaniem. Dzięki prostej składni oraz nieskomplikowanemu w obsłudze edytorowi Free Pascal IDE możemy skoncentrować się na istocie programowania. Prezentowany przez Eksperta kurs przeznaczony jest dla wszystkich, którzy dopiero zamierzają nauczyć się programowania. Do przerobienia przedstawionych w nim zagadnień wystarczy podstawowa znajomość obsługi komputera.

cesor, jak większość urządzeń cyfrowych, posługuje się tylko dwoma wartościami: 0 i 1.

Programowanie to pisanie ciągów instrukcji (programu), który ma wykonać właśnie procesor. Instrukcje te powinny być zapisane w postaci ciągów zer i jedynek, aby procesor był w stanie je poprawnie zinterpretować (zrozumiał dla procesora język zer i jedynek nazywamy maszynowym). Oczywiście nikt nie byłby w stanie napisać programu od razu w formie binarnej.

Aby ułatwić życie programistom, wymyślono specjalny język i nazwano go Asemblerem. Programowanie w Asemblerze polega na pisaniu ciągu instrukcji w bardziej przyjazny dla człowieka sposób. Nie trzeba posługiwać się liczbami dwójkowymi, lecz krótkimi, z reguły trzyliterowymi poleceniami.

Procesor nie potrafi jednak wykonać programu napisanego w Asemblerze. Dlatego razem z opracowaniem tego języka stworzo-

```
mov dx,offset napis
mov ax,9h
int 21h
ret
napis DB 'Komputer Świat Ekspert',13,10,'$'
```

no też specjalny program tłumaczący, który nazywamy kompilatorem. Kompilator to program, który tłumaczy kod pewnego języka programowania na język maszynowy (ciąg zer i jedynek), które potrafi wykonać procesor. Proces ten nazywamy kompilacją.

Asembler jest językiem niskiego poziomu i nie jest już powszechnie wykorzystywany przez programistów tworzących popularne aplikacje. Dlaczego? Programista Asemblera nie musi już co prawda używać wyłącznie zer i jedynek, jednak programowanie w Asemblerze nadal jest trudne i wymaga dużej wiedzy i cierpliwości. Dlatego wymyślono tak zwane języki wysokiego poziomu. Jednym z nich jest właśnie Pascal. Programowanie w języku wysokiego poziomu polega na zapisaniu ciągu instrukcji za pomocą zbliżonych do ludzkiej mowy wyrażen – dzięki temu jest całkiem proste. Aby móc taki program uruchomić, należy go najpierw skompilować (czyli przetłumaczyć na przykład z języka Pascal na język maszynowy). Z tego też względu, zanim poznamy podstawy Pascala, musimy zainstalować na naszym komputerze kompilator Pascala oraz przygotować sobie odpowiednie środowisko pracy.

## Kompilator Free Pascal

Istnieje wiele różnych kompilatorów do Pascala. Darmowym i jednym z najpopularniejszych jest Free Pascal. Najnowszą jego wersję 2.0.2 znajdziemy na płycie CD dołączonej do Eksperta 4/2006 oraz w serwisie [1](#). Z Ekspertem z łatwością przebrniemy przez proces jego instalacji.

**1** Po uruchomieniu instalatora Free Pascal w czterech kolejnych oknach klikamy na przycisk **Next >**, pozostawiając domyślne ustawienia katalogu, typu instalacji oraz miejsca tworzenia skrótu.

**2** W następnym oknie wybieramy pliki, które chcemy skojarzyć z edytorem kom-

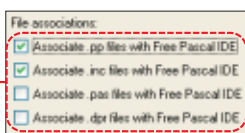

pilatora Free Pascal. Jeśli nie mamy żadnych innych kompilatorów Pascala (na przykład Delphi), warto zaznaczyć wszystkie opcje. Na koniec klikamy na **Next >**.

**3** Po chwili pokaże się okno podsumowujące wszystkie wybrane opcje. Aby rozpocząć instalację, klikamy na przycisk **Install**. Rozpocznie się proces kopiowania plików i instalacji. Po chwili możemy już uruchomić kompilator Free Pascal.

## Obsługa Free Pascala

Oprócz kompilatora na naszym komputerze zainstalowane zostało również tak zwane środowisko IDE (z ang. Integrated Development Environment – zintegrowane środowisko pracy). W jego skład wchodzi edytor, który współpracuje z kompilatorem.

Obsługa tego edytora jest bardzo prosta, choć nieco różni się od obsługi najnowszych aplikacji. Wykonajmy kilka ćwiczeń, aby opanować podstawowe operacje.

**1** Tworzymy nowy dokument. W tym celu z menu **File** wybieramy **New**.

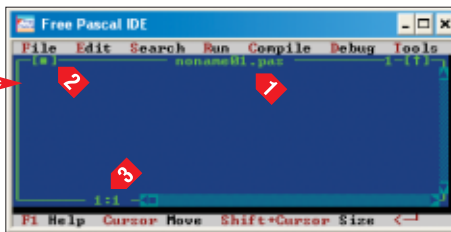

**2** Ukaże się okno z pustym dokumentem. Na środku okna **1** wyświetlana jest nazwa pliku, w którym zapisywany jest dokument. W miejscu **2** znajduje się kwadracik pozwalający na zamknięcie okna (okno można zamknąć również kombinacją klawiszy **Alt+F4**). W lewym dolnym rogu **3** wyświetlają się natomiast informacje o położeniu kursora.

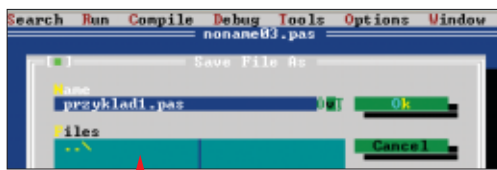

**3** Aby zapisać dokument, z menu **File** wybieramy **Save as...**, w oknie **1** wpisujemy nazwę pliku (w pole **Name**) i klikamy na **OK** lub wciskamy klawisz **Enter**. Plik zostaje zapisany.

## Pierwszy program

Nasze środowisko pracy jest już gotowe. Możemy zatem stworzyć pierwszy program, którego zadaniem będzie wyświetlenie dowolnych tekstowych informacji.

pilatora Free Pascal. Jeśli nie mamy żadnych innych kompilatorów Pascala (na przykład Delphi), warto zaznaczyć wszystkie opcje. Na koniec klikamy na **Next >**.

## 1 Przydatne operacje w edytorze

- Aby zapisać zmiany w dokumencie, z menu **File** wybieramy **Save** lub wciskamy klawisz **F2**.
- Jeśli chcemy otworzyć dokument, z menu **File** wybieramy **Open...** i w oknie, które się pojawia, wybieramy plik.
- Podczas edycji dokumentu może zająć potrzeba skorzystania ze schowka. Opcje kopij, wtnij i wklej znajdziemy w menu **Edit** pod pozycjami **Copy**, **Cut** i **Paste**. Obok tych pozycji znajdują się również skróty klawiaturowe, które je wywołują.

**1** Ponieważ wszystkie nasze dokumenty będziemy przechowywać w oddzielnym katalogu, tworzymy katalog Pascal bezpośrednio na dysku C. Następnie we Free Pascal IDE tworzymy nowy dokument i wprowadzamy do niego kod.

```
program lekcja1;
begin
  Writeln('Komputer Świat Ekspert');
  Writeln('-----');
  Writeln('Lekcja 1');
end.
```

**2** Następnie zapisujemy dokument w katalogu C:\Pascal\ pod nazwą lekcja1.pas.

**3** W ten sposób stworzyliśmy nasz pierwszy program w Pascalu. Nie możemy go jednak uruchomić, ponieważ procesor nie zna języka Pascal. Musimy go najpierw skompilować. W tym celu z menu **Compile** wybieramy pozycję **Make** (lub wciskamy **F3**). Na ekranie pojawia się okno z postępowaniem kompilacji.

**4** W trakcie kompilacji kompilator sprawdza, czy w napisanym przez nas programie nie ma błędów. Jeśli kompilacja się powiedzie, w oknie pojawia się komunikat **Compile successful: Press any key**. Aby zamknąć to okno, wciskamy dowolny klawisz.

**5** Po kompilacji w katalogu C:\Pascal odnajdziemy plik o nazwie lekcja1.exe. Jest to binarny, wykonywalny plik, który możemy uruchomić. Aby jednak przetestować działanie tego programu, nie trzeba wychodzić ze środowiska IDE. Wystarczy z menu **Run** wybrać pozycję **Run** (lub wcisnąć **Ctrl+F3**).

**6** Zadaniem naszego programu jest wyświetlenie komunikatu. Niestety, prawdopodobnie nie zdążyliśmy zauważyć efektów jego działania – program wykonał się i od razu został zamknięty. Możemy jednak

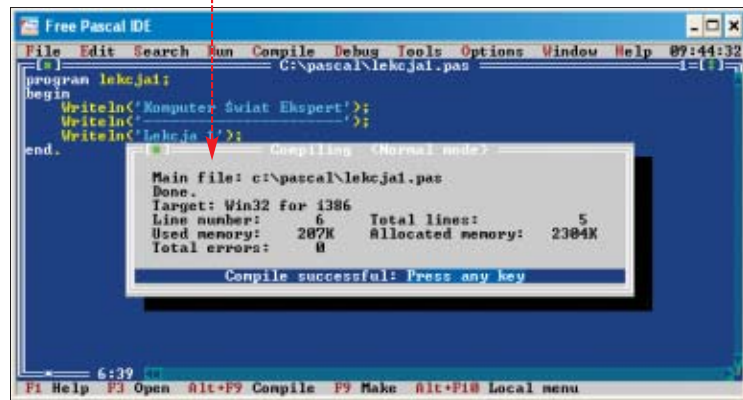

z łatwością zobaczyć, jak wyglądał ekran na koniec działania naszego programu – w tym celu wciskamy **Alt** **F8**. Szybko się przekonamy, że program rzeczywiście wyświetlił wpisany przez nas komunikat **•**.

Writeln (a także Write) można przekazać coś innego niż tylko napis.

**1** We Free Pascal IDE tworzymy nowy dokument, wpisujemy do niego kod **•** i zapisujemy pod nazwą lekcja2.pas. Następnie kompilujemy program, uruchamiamy i wyświetlamy podgląd ekranu, posługując się kombinacją **Alt** **F8**.

```
program lekcja2;
begin
  Writeln ('Lekcja 2 - Dodawanie');
  Writeln;
  Write ('2+2=');
  Writeln(2+2);
end.
```

**! Uwaga!**

Przed uruchomieniem programu (**Ctrl** **F8**) zawsze trzeba najpierw go skompilować, czyli użyć klawisza **F8**. Jeśli o tym zapomnimy, po wciśnięciu **Ctrl** **F8** program się uruchomi, jednak będzie to poprzednio skompilowana wersja. Dlatego kiedy mamy wrażenie, że właśnie wprowadzone zmiany do programu nie przynoszą żadnego rezultatu, upewnijmy się, czy przed jego uruchomieniem skompilowaliśmy go.

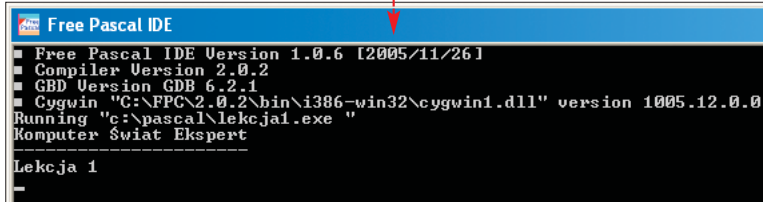

## Jak działa nasz program

Wprowadzając pierwszy program do edytora, zapewne zauważyliśmy, że niektóre słowa wyświetlają się na biało **•**. Są to tak zwane słowa kluczowe, czyli słowa o specjalnym znaczeniu i wymagające odpowiedniej składni. W naszym programie wystąpiły trzy takie słowa: program, begin i end.

```
program lekcja1;
begin
  Writeln('Komputer Świat Ekspert');
  Writeln('');
  Writeln('Lekcja 1');
end.
```

Po słowie kluczowym program należy umieścić nazwę tworzonego programu, a następnie znak średnika. Jest to tak zwany nagłówek programu. Nie jest on obowiązkowy, dlatego gdybyśmy pominęli całą pierwszą linię, nasz program i tak skompilowałoby się poprawnie.

Po nagłówku w każdym programie występuje blok główny programu. Znajduje się on pomiędzy słowami kluczowymi begin (co oznacza początek) i end (koniec). Na końcu każdego programu umieszczamy kropkę – podobnie jak kończymy zdanie.

**i Średniki**

Każda instrukcja w języku Pascal powinna być zakończona średnikiem. Zapominanie o tym znaku jest jednym z najczęstszych błędów, które popełniają początkujący programiści.

Wykonywanie programu rozpoczyna się właśnie od słowa kluczowego begin. W naszym przykładzie wykonają się trzy instrukcje Writeln.

Instrukcja Writeln służy do wyświetlenia napisów. Ciąg znaków, który chcemy wyświetlić, umieszczamy w postaci argumentu. Argumenty zawsze podajemy w nawiasach okrągłych i jeśli jest ich kilka, oddzielamy od siebie przecinkami. W naszym przykładzie każdej z instrukcji Writeln przekazaliśmy jeden argument. Jest nim ciąg znaków, który dana instrukcja ma wyświetlić. W języku Pascal ciągi znaków zawsze umieszczamy w apostrofach.

**i Wielkość liter**

Język Pascal nie jest wrażliwy na wielkość liter. Oznacza to, że poprawne są polecenia: **begin**, **Begin**, **BeGiN** czy też **WriteLN**.

## Bardziej złożone wyświetlanie

Stwórzmy kolejny program w Pascalu. Na jego przykładzie poznamy działanie instrukcji Write i sprawdzimy, czy do polecenia

**2** Tym razem w programie wykorzystaliśmy trzykrotnie instrukcję Writeln – dwa razy przekazując do niej argument, a raz wywołując ją bez argumentu. Użycie Writeln bez podania argumentów powoduje wyświetlenie pustej linii. Skorzystaliśmy także z instrukcji Write. Instrukcja ta również służy do wyświetlania napisów, jednak w przeciwieństwie do Writeln nie powoduje na koniec swojego działania przesunięcia kursora do nowej linii. Pozwala zatem na wyświetlanie napisów obok siebie.

**3** W linii **1** jako argument podaliśmy wyrażenie 2+2. Nie jest to ciąg znaków, ponieważ nie objęliśmy go apostrofami. Z tego też względu kompilator podczas tłumaczenia programu na język maszynowy oblicza wartość tego wyrażenia i jego wynik przekazuje instrukcji Writeln. Dzięki temu po uruchomieniu programu zobaczymy **2+2=4**.

**Ekspert radzi**

Ostatnie dwie linie naszego programu moglibyśmy zastąpić jedną, przekazując po prostu do Writeln dwa argumenty **•** – ciąg znaków '2+2=' oraz wyrażenie 2+2. Efekt będzie taki sam.

## Jak radzić sobie z błędami

Podczas kompilacji kompilator sprawdza, czy napisany przez nas program nie zawiera błędów i czy nasz kod zapisany w Pascalu może być przetłumaczony na język maszynowy. Kontrola ta jest bardzo ścisła i często najmniejsza nieprawidłowość może skutkować błędem kompilacji **Compile failed**. Napiszmy zatem prosty program, w którym celowo popełnimy błąd. Dzięki temu dowiemy się, jak w takiej sytuacji zachowa się kompilator.

**1** Tworzymy nowy dokument z kodem **•** i zapisujemy go pod nazwą lekcja3.pas. Następnie kompilujemy nasz program – w tym celu wciskamy przycisk **F8**.

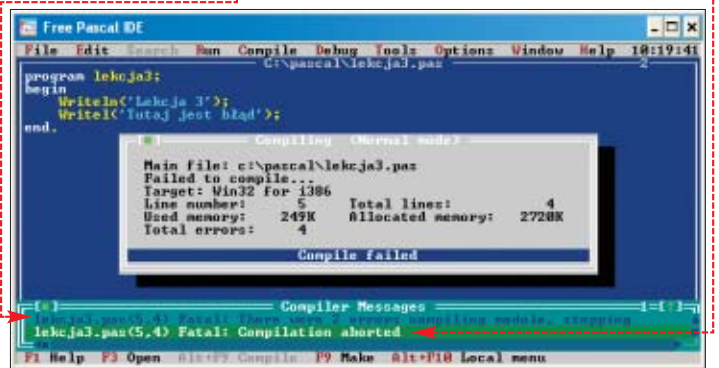

**3** W oknie **Compiler Messages** wyświetlone zostały informacje dotyczące znalezionych błędów. Za pomocą klawiszy strzałek możemy przemieszczać się po liście tych komunikatów. Wciśnięcie klawisza **Enter** (po wcześniejszym ustawieniu go na jednym z komunikatów – na przykład **•**) powoduje

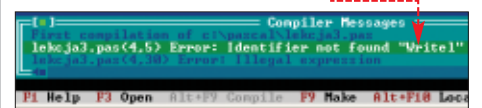

zamknięcie okna komunikatów i przeniesienie kursora w edytorze do linii, w której

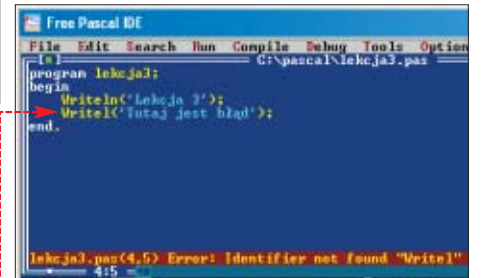

błąd został znaleziony **•**. Znacząc treść komunikatu oraz miejsce wystąpienia błędu, jesteśmy w stanie błyskawicznie poprawić naszą pomyłkę. W przedstawionym przez Eksperta przykładzie łatwo można odkryć, że błędnie została napisana instrukcja Writeln (bez litery n na końcu).

## 1 Pozycja kursora

W trybie tekstowym widzimy migający kursor. Użycie instrukcji **Write** i **Writeln** powoduje wyświetlenie napisów właśnie w pozycji, w której się on znajduje. Różnica pomiędzy **Write** i **Writeln** jest taka, że pierwsza z nich po

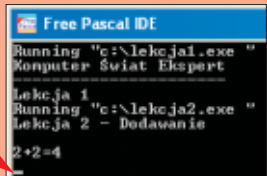

wyświetleniu napisu przesuwają kursor na jego koniec, natomiast druga przesuwają kursor do nowej linii.

W module **CRT** znajduje się instrukcja **GotoXY**, która pozwala na określenie położenia kursora, czyli miejsca, w którym wyświetlony zostanie napis. Procedura ta oczekuje dwóch argumentów – współrzędnych **x** i **y**. Należy jednak pamiętać, że lewy górny punkt ekranu ma współrzędne (0,0), a współrzędna **x** rośnie wraz z przesuwaniem kursora w prawo, natomiast współrzędna **y** rośnie wraz z przesuwaniem kursora w dół.

## Moduły

Poznaliśmy już dwie instrukcje języka Pascal – **Write** i **Writeln**. Obie służą do wyświetlania napisów. Jednak w Pascalu istnieje jeszcze kilkadziesiąt innych instrukcji, które realizują różne funkcje. Wszystkie one zostały pogrupowane tematycznie w tak zwanych modułach (ang. Unit).

Aby korzystać z instrukcji znajdujących się w danym module, należy poinformować wcześniej o tym fakcie kompilator. Domyślnie przeszukuje on bowiem jedynie moduł, który nazywa się **System**. Właśnie w tym module znajdują się poznane instrukcje **Write** i **Writeln** i dlatego mogliśmy z nich skorzystać bez żadnych dodatkowych deklaracji.

W naszych programach będziemy z pewnością wykorzystywać instrukcje z różnych modułów. Napijemy z **Ekspertem** program, w którym skorzystamy z instrukcji **ClrScr** znajdującej się w module **CRT**.

## 1 Instrukcja ClrScr

Każdy ze stworzonych przez nas do tej pory programów wyświetlał napisy. U uruchamianiu jednego po drugim, widać było zawsze wyniki programu poprzedniego. Powodem tego

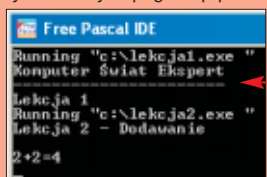

był fakt, że w momencie uruchamiania programu ekran nie był czyszczony. Dzięki instrukcji **ClrScr** można jednak wyczyścić ekran.

**1** Tworzymy nowy dokument o nazwie **lekcja4.pas** i wpisujemy do niego kod

**2** Instrukcja **ClrScr**, z której skorzystamy w naszym programie, znajduje się w module **CRT**. Musimy więc zadeklarować ten moduł, czyli poinformować kompilator, aby w poszukiwaniu definicji in-

```
program lekcia4;
uses CRT;
begin
  ClrScr;
  Writeln('Lekcja 4 - Uzywanie modulu');
  Writeln('Przed wyswietleniem tych napisow
  ekran zostal wyczyszczony.');
```

strukcji znajdujących się w kodzie zaglądał również do tego modułu. Moduły deklarujemy się na samym początku programu, zaraz po nagłówku, używając słowa kluczowego **uses**. Po słowie tym wymieniamy listę modułów, oddzielając je od siebie przecinkiem.

**3** W dalszej części kodu możemy już skorzystać z instrukcji **ClrScr**.

**4** Po kompilacji, uruchomieniu i włączeniu podglądu ekranu przekonamy się, że dzięki instrukcji **ClrScr** ekran został wyczyszczony

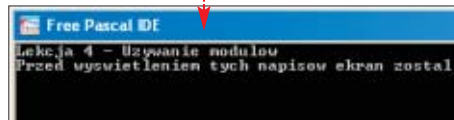

## Kolorowe napisy

Za pomocą procedur **TextColor** i **TextBackground** można określać kolor liter i tła wyświetlanych napisów. Argumentem tych procedur może być stała o nazwie danego koloru (patrz ramka Kolory). Napijemy więc prosty program, w którym skorzystamy z tych instrukcji.

**1** Tworzymy nowy dokument, wpisujemy do niego kod i zapisujemy pod nazwą **lekcia5.pas**.

```
program lekcia5;
uses CRT;
begin
  TextBackground(LightGray);
  ClrScr;

  TextBackground(Red);
  TextColor(White);

  GotoXY(20,2);
  Writeln('Komputer Swiat Ekspert');
  GotoXY(20,3);
  Writeln('-----');

  TextBackground(LightGray);
  GotoXY(10,5);
  Writeln('Lekcja 5 - Modul CRT');
  GotoXY(10,8);
  Writeln('Za 5 sekund zagra glosniczek.');
```

**2** Dodajemy do programu moduł **CRT** i od razu zmieniamy kolor tła na jasnoszary. Dzięki temu zastosowanie metody **ClrScr** nie spowoduje pomalowania ekranu na kolor czarny, ale na ustawiony przed chwilą kolor tła.

**3** Za pomocą poleceń zmieniamy kolor tła tekstu na czerwony, a kolor tekstu na biały.

**4** Za pomocą poleceń wyświetlamy różne napisy w ściśle określonych za pomocą polecenia **GotoXY** miejscach (więcej informacji na ten temat znajdziemy w ramce **Pozycja kursora**). Oczywiście mo-

## 1 Instrukcje z modułu CRT

W module **CRT** zebrano kilkadziesiąt różnych instrukcji, których zadaniem jest obsługa ekranu w trybie tekstowym. Pozwalają one zatem na ustawianie położenia kursora czy określanie koloru liter i tła wyświetlanych napisów. Najczęściej wykorzystywane instrukcje tego modułu zebrane zostały w tabeli.

Instrukcja	Opis
ClrEol	Czyszczenie bieżącej linii
ClrScr	Czyszczenie ekranu
Delay (m)	Pausa trwająca m milisekund
GotoXY (x,y)	Ustawienie kursora w pozycji (x,y)
NoSound	Przerwa wydawanie dźwięku
Sound (h)	Wydaje dźwięk o częstotliwości h Hz
TextBackColor (k)	Ustala kolor k dla tła
TextColor (k)	Ustala kolor k dla liter
WhereX	Funkcja zwraca współrzędną x położenia kursora
WhereY	Funkcja zwraca współrzędną y położenia kursora

żemy w trakcie działania programu dowolnie zmieniać kolory tła i tekstu.

**5** Instrukcja **Delay** przerywa wykonywanie programu na określonej w argumencie liczbie milisekund.

**6** Procedura **Sound** powoduje wygenerowanie dźwięku o określonej częstotliwości. Dźwięk trwa tak długo, dopóki go nie przerwiemy procedurą **NoSound**. Jednak dźwięk generowany jest poprawnie jedynie w środowisku DOS. W Windows XP zamiast ciągłego sygnału usłyszymy jedynie beep.

**7** Po skompilowaniu i uruchomieniu programu zobaczymy widok. Po pięciu sekundach usłyszymy dźwięk i ekran zostanie wyczyszczony.

## Podsumowanie

W kolejnym odcinku kursu poznamy podstawowe instrukcje warunkowe i iteracyjne, dowiemy się również, czym jest stała, zmienna oraz typy danych. Nauczymy się też wprowadzać dane do programu. Dzięki temu będziemy mogli napisać znacznie bardziej pożyteczny program. **KW**

## 1 Kolory

Stała	Kolor
Black	Czarny
Blue	Niebieski
Green	Zielony
Cyan	Morski
Red	Czerwony
Magenta	Różowy
Brown	Brązowy
LightGray	Jasnoszary
DarkGray	Ciemnoszary
LightBlue	Jasnoniebieski
LightGreen	Jasnozielony
LightCyan	Jasnomorski
LightRed	Jasnoczerwony
LightMagenta	Jasnoróżowy
Yellow	Żółty
White	Biały



## Warto zajrzeć...

### Książki:

- Turbo Pascal Samouczek** – Karol Wierchołowski, Wydawnictwo BestHelp, Michałowice 2003, cena 15 zł
- Praktyczny kurs Turbo Pascala** – Tomasz M. Sadowski, Wydawnictwo Helion, Gliwice 2003, cena 24,90 zł

### Adres WWW:

- www.freepascal.org



## CD-ROM

## Kompletne kody źródłowe

nazwa pliku

– plik znajduje się na krążku Eksperta

nazwa pliku

– plik w całości znajduje się na krążku, pokazany tu jest tylko jego fragment



# Przenies dane

Dodanie do naszej aplikacji obsługi drag and drop z pewnością ułatwi użytkownikom korzystanie z programu. Zobaczmy, jak to zrobić

## Delphi 2005

### Drag and drop

**J**ak dodać do własnej aplikacji możliwość przeciągania zawartości komponentów między sobą metodą drag and drop? Ekspert pokaże, w jaki sposób to zrobić, na przykładzie pól tekstowych. W ten sposób poznamy sposób obsługi drag and drop przez Delphi i z łatwością dodamy możliwość przeciągania do każdej aplikacji.

**1** Aby dobrze zrozumieć, jak drag and drop obsługiwane jest przez Delphi, zacznijmy od najprostszego przykładu. Tworzymy więc projekt aplikacji (z menu **File** wybieramy **New** oraz **VCL Forms Application - Delphi for Win32**) i umieszczamy na formie dwa pola tekstowe **TEdit**. Dla porządku nazwijmy je odpowiednio **edtLewy** i **edtPrawy** i wpiszmy do nich (właściwość **Text**) przykładowe wartości.

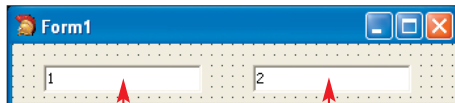

**2** Załóżmy, że naszym zadaniem jest stworzenie możliwości przeciągnięcia zawartości pola **edtLewy** do pola **edtPrawy**. Aby

więc umożliwić przeciągnięcie kontrolki **edtLewy**, ustawiamy jej właściwość **DragMode** na **dmAutomatic**. Dzięki temu po uruchomieniu aplikacji (klawisz **F9**) i próbie przeciągnięcia lewego pola tekstowego zmieni się wygląd kursora myszy na

**3** Teraz musimy sprawić, aby po umieszczeniu kursora nad prawym polem tekstowym wygląd kursora zmienił się na – będzie to dla użytkownika aplikacji informacja, że w tym miejscu może „upuścić” przeciąganą właśnie zawartość pola **edtLewy**. Generujemy więc dla obiektu **edtPrawy** zdarzenie **OnDragOver** i wpisujemy wewnątrz niego polecenie

```
procedure TForm1.edtPrawyDragOver
(Sender, Source: TObject; X, Y: Integer;
State: TDragState; var Accept: Boolean);
begin
Accept := true;
end;
```

#### Ekspert radzi

**L**inię warto zapisać nieco inaczej – tak aby do kontrolki **edtPrawy** można było przeciągnąć tylko zawartość kontrolki typu **TEdit** (a nie na przykład obrazka). Aby to zrobić, wystarczy wspomnianą linię zastąpić zapisem:  
**Accept := Source is TEdit;**

**4** Na koniec tworzymy zdarzenie **DragDrop** dla kontrolki **edtPrawy**. Zostanie ono wywołane w chwili upuszczenia przeciąganego obiektu. W jego wnętrzu wpisujemy polecenie , dzięki któremu do zawar-

```
procedure TForm1.edtPrawyDragDrop
(Sender, Source: TObject; X, Y: Integer);
begin
edtPrawy.Text := edtLewy.Text;
end;
```

tości kontrolki **edtPrawy** zostanie przepisana zawartość przeciąganej przez nas kontrolki **edtLewy**. Po uruchomieniu aplikacji będzie możliwe przeciągnięcie zawartości z lewego do prawego pola tekstowego.

#### Uniwersalne drag and drop

Stworzone przez nas przeciągnięcie ma wiele wad – umożliwia wyłącznie przenoszenie zawartości jednej kontrolki do drugiej (odwrotna operacja nie może być wykonana). Dodatkowo włączenie opcji drag and drop spowodowało, że kliknięcie wewnątrz pola **edtLewy** nie ustawia w nim kursora (a więc nie można do pola nic wpisać). Poprawmy więc niedoskonałości i sprawmy, aby nasz kod był bardziej uniwersalny.

**1** Dodajemy do formularza trzecie pole tekstowe i nazywamy je **edtSrodek**. Sprawimy, aby wszystkie pola tekstowe można było przeciągać między sobą. Dla wszystkich pól ustawiamy więc właściwość **DragMode** na **dmAutomatic**.

#### Zdarzenie OnDragOver

**P**rzypisanie do parametru **Accept** wartości **True** oznacza, że możliwe jest w tym miejscu „upuścić” przeciąganego obiektu. Warto poznać też znaczenie pozostałych parametrów zdarzenia **OnDragOver**. Na przykład parametr **Sender** to obiekt, nad którym znajduje się aktualnie kursor, a parametr **Source** to z kolei obiekt przeciągany. W naszym wypadku **Sender** to **edtPrawy**, a **Source** to **edtLewy**. Parametr **State** określa jeden z trzech stanów wskaźnika myszy: **dsDragEnter** (wskaźnik wkroczył na obiekt **Sender**), **dsDragLeave** (wskaźnik opuścił obiekt **Sender**) oraz **dsDragMove** (wskaźnik porusza się nad obiektem **Sender**).

#### Delphi 2005 do wielu zadań

**S**rodowisko Delphi 2005 dostarcza wielu możliwości dla programisty. Można w nim wykonywać zarówno okienkowe aplikacje na platformę .NET, jak i programy wykorzystujące wyłącznie komponenty biblioteki VCL (stworzonej przez Borland specjalnie dla Delphi). Triki przedstawione w tym artykule dotyczą aplikacji okienkowych wykorzystujących wyłącznie bibliotekę VCL (VCL Forms Application - Delphi for Win32).

#### Pozycja w podmenu New w menu File

VCL Forms Application - Delphi for .NET

Windows Forms Application - Delphi for .NET

VCL Forms Application - Delphi for Win32

#### Przeznaczenie

Aplikacja tworzona z wykorzystaniem komponentów VCL oraz bibliotek platformy .NET. Wymagany jest .NET Framework.

Aplikacja tworzona z wykorzystaniem wyłącznie komponentów platformy .NET. Wymagany jest .NET Framework.

Aplikacja tworzona z wykorzystaniem wyłącznie komponentów VCL. .NET Framework nie jest wymagany.

**2** Do każdego pola przypisujemy też



stworzone już przez nas wcześniej zdarzenie `edtPrawyDragDrop` i znajdujące się wewnątrz niego polecenie zamieniamy na

```
procedure TForm1.edtPrawyDragDrop
(Sender, Source: TObject; X, Y: Integer);
begin
  TEdit(Sender).Text := TEdit(Source).Text;
end;
```

**3** Musimy jeszcze stworzone już przez nas wcześniej dla obiektu `edtPrawy` zdarzenie `edtPrawyDragOver` podpiąć pod pozostałe pola tekstowe i nasza aplikacja już działa po-

prawnie - zawartość każdego pola tekstowego możemy przeciągnąć do innego pola.

**4** Na koniec warto jeszcze sprawić, aby kliknięcie na dane pole nie uruchamiało od razu akcji `drag and drop`, tylko powodowało ustawienie kursora w tym polu. Informacje o tym, jak to zrobić, znajdziemy w ramce

## 1 Ręczne drag and drop

Jeśli kontrolki mają ustawioną właściwość `DragMode` na `dmAutomatic`, w chwili kliknięcia na kontrolkę lewym przyciskiem myszy automatycznie rozpoczyna się przeciąganie (wywoływana jest niewidoczna metoda `BeginDrag`), czego konsekwencją jest zablokowanie kliknięcia na kontrolkę i jej zaznaczenia. Istnieje jednak proste rozwiązanie tego problemu.

**1** Ustawimy wszystkim kontrolkom właściwość `DragMode` na `dmManual`.

**2** Tworzymy zdarzenie `OnMouseDown` (dla dowolnej kontrolki) i wpisujemy w nim linię `TEdit(Sender).BeginDrag(false)`. Parametr `false` oznacza, że kursor nie od razu zmienia postać na taką, która odpowiada przeciąganiu, ale dopiero wtedy, gdy poruszymy kursorem o kilka pikseli.

```
TEdit(Sender).BeginDrag(false)
```

**3** Na koniec wystarczy już tylko zdarzenie `edtLewyMouseDown` dodać do każdej kontrolki, która ma obsługiwać `drag and drop`.

## Okno powitalne

W wielu profesjonalnych aplikacjach podczas uruchamiania pojawia się okno powitalne. Ekspert pokaże, jak dodać takie okno również do naszej aplikacji. Zobaczmy również, jak dodać do niego ciekawy efekt - płynne zanikanie.

**1** Otwieramy w Delphi aplikację, do której chcemy dodać okno powitalne. Następnie z menu `File` wybieramy `New`, a potem `Form - Delphi for Win32`. Od razu zmieniamy rozmiary dodanego formularza - szerokość (`ClientWidth`) na 350 pikseli, a wysokość (`ClientHeight`) na 200. Możemy również ustawić jego właściwość `Position` na `poDesktopCenter`, wtedy okno będzie wyświetlane na środku ekranu.

**2** Do formularza reprezentującego okno powitalne najlepiej dodać obrazek na przykład z logo naszej aplikacji (możemy wykorzystać przygotowany przez Eksperta obrazek `ekspert.jpg` - znajdziemy go na płycie CD). W tym celu umieszczamy na formie komponent `TImage` i ustawiamy jego właściwość `Align` na `alClient`. Następnie dodajemy obrazek poprzez jego właściwość `Picture`. W rezultacie nasz formularz powinien wyglądać tak



**3** Teraz zajmijmy się kodem. Powstaje pytanie: gdzie i jak napisać kod, który spowoduje wyświetlenie okna powitalnego przy starcie aplikacji? Musimy do tego celu wykorzystać kod projektu - aby go podejrzeć z menu `Project`, wybieramy pozycję `View Source`. Głównym zadaniem kodu projektu jest inicjalizacja aplikacji i stworzenie wszystkich formularzy oraz uruchomienie programu

```
begin
  Application.Initialize;
  Application.CreateForm(TForm1, Form1);
  Application.CreateForm(TForm2, Form2);
  Application.Run;
end.
```

To właśnie ten kod musimy zmodyfikować tak, aby formularz powitalny (`Form2`) był uruchamiany jako pierwszy.

Niestety, nie wystarczy przenieść linii na sam początek (zaraz po `begin`). Takie rozwiązanie sprawi bowiem, że to `Form2` (a więc nasze okno powitalne) stanie się głównym formularzem i w rezultacie po jego zamknięciu cała aplikacja również zostanie zamknięta. Wobec tego usuwamy linię

`Application.Run;` i wpisujemy kod

```
begin
  Form2 := TForm2.Create(Application);
  Form2.Show;
  Form2.Update;

  Application.Initialize;
  Application.CreateForm(TForm1, Form1);
  Form2.Free;
  Application.Run;
end.
```

**5** Najpierw tworzymy dynamiczne okno powitalne, otwieramy je, a po inicjalizacji i stworzeniu formularza głównego zwalniamy pamięć dla okna

**6** Po uruchomieniu naszego programu okno powitalne zostanie wyświetlone. Jeśli jednak nasz program nie jest zbytnio rozbudowany, zostanie ono tak szybko zamknięte, że nie zdążymy go zobaczyć. Dlatego w zdarzeniu `OnCreate` dla formularza głównego dopiszmy linię opóźniającą ładowanie aplikacji o 3 sekundy. Po uruchomieniu aplikacji okno powitalne zostaje wyświetlone.

```
procedure TForm1.FormCreate(Sender: TObject);
begin
  Sleep(3000);
end;
```

### Dodanie przezroczystości

Manipulując przezroczystością okna powitalnego, można do niego dodać efekt łagodnego zanikania. Ekspert pokaże, co zrobić, aby w taki sposób uatrakcyjnić nasze okno powitalne.

**1** Aby formularz powitalny mógł się stać przezroczysty, ustawiamy jego właściwość `AlphaBlend` na `true`. Z przezroczystością jest jeszcze związana właściwość `AlphaBlendValue`, którą w kodzie zmienimy tak, aby uzyskać wspomniany efekt zanikania.

**2** W kodzie formy `Form2` (w klasie `TForm2`) odnajdujemy sekcję `public` i wpisujemy w niej deklarację procedury

```
public
{Public declarations}
procedure AnimateAlpha;
```

**3** W sekcji `implementation` umieszczamy natomiast definicję procedury `AnimateAlpha`

```
procedure TForm2.AnimateAlpha;
var
  i: byte;
begin
  for i:=255 downto 0 do
    Form2.AlphaBlendValue:= i;
end;
```

W procedurze tej przypisujemy coraz to mniejszą wartość `AlphaBlendValue` - czego efektem jest wzrastająca przezroczystość.

**4** Napisaną procedurę wywołujemy w kodzie projektu. Od tej pory podczas uruchamiania naszej aplikacji pojawi się okno powitalne, które po 3 sekundach płynnie zniknie



### Warto zajrzeć...

#### Adresy WWW:

- <http://4programmers.net/Delphi>
- <http://delphi.cartall.com.pl>

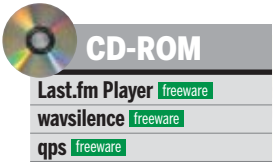

FOT.: PHOTOZONE/montaż: KOMPUTER ŚWIAT/ EKSPERT

# Ptasie radio

Radio internetowe grające naszą ulubioną muzykę? Nie ma problemu. Ekspert pokaże, jak zainstalować odpowiedni odtwarzacz

Dystrybucje ze środowiskiem graficznym



## Słuchanie na żądanie

Radio internetowe stały się ostatnio bardzo popularne. Niestety, tak jak i każde radio, internetowa rozgłośnia ma jedną poważną wadę – nie wszystkie odgrywane piosenki odpowiadają naszym gustom. Na szczęście istnieje rozwiązanie tego problemu – wystarczy skorzystać z serwisu Last.fm. Za jego pomocą możemy wybrać konkretnego wykonawcę, którego muzyki chcemy posłuchać (Last.fm będzie również odtwarzał utwory innych muzyków, grających w podobnym stylu). Dodatkowo, jeśli konkretny utwór nie przypadnie nam do gustu, możemy go po prostu omi-

### Przygotowanie programu

1 Do folderu domowego kopiujemy przygotowany przez serwis Last.fm odtwarzacz (jest on w pliku LastfmLinux-1.1.4.tar.bz2 w katalogu /Linux/Rozne/LastFMPlayer na płycie CD Eksperta).

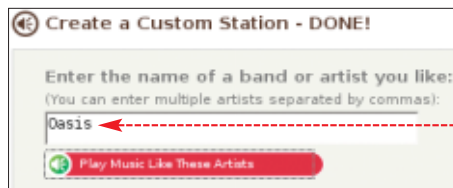

```
tar -jxvf LastfmLinux-1.1.4.tar.bz2
```

2 Następnie otwieramy terminal i za pomocą komendy rozpakowujemy plik. Dla zachowania porządku w systemie, korzysta-

```
mv LastfmLinux-1.1.4 /home/<nazwa_użytkownika>/Programy/
```

jąc z polecenia, przenosimy katalog odtwarzacza na przykład do folderu /home/<nazwa\_użytkownika>/Programy. Przygotowaliśmy program do działania.

### Przygotowanie przeglądarki

Aby można było skorzystać z witryny Last.fm (wyszukiwać wykonawców, kupować płyty czy sprawdzać statystykę odsłuchiwanych utworów), musimy założyć konto w serwisie, a następnie odpowiednio skonfigurować przeglądarkę (na przykład Firefoksa), ponieważ domyślnie nie obsługuje ona

protokołu przygotowanego przez serwis Last.fm, Ekspert pokaże, jak to zrobić.

1 Uruchamiamy Firefoksa, w pasku adresu wpisujemy **about:config** i wciskamy **enter**. Klikamy prawym przyciskiem myszy na okno przeglądarki. Z menu kontekstowego wybieramy polecenie **New** i **String**.

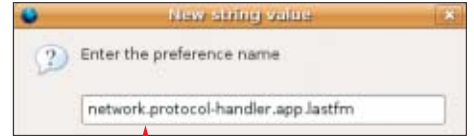

2 W oknie, które się otwiera, w pole wpisujemy **network.protocol-handler.app.lastfm**. Klikamy na **OK** i w okno wpisujemy **/home/pmalkowski/Programy/Last.fm-1.1.4/player** (zamiast **pmalkowski** podajemy naszą nazwę użytkownika). Ponownie klikamy na **OK**.

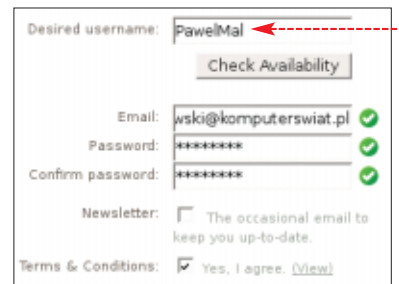

3 Następnie w oknie przeglądarki otwieramy witrynę i klikamy na link **Sign up**. Na stronie, która się otwiera, w pole wpisujemy dowolny login. Następnie klikamy na przycisk **Check Availability**. Jeśli wybrana nazwa nie istnieje w systemie (gdy ktoś wcześniej wykorzystał naszą nazwę, musimy wybrać inną), uzupełniamy pozostałe dane i klikamy na **Create My Profile**. Tym sposobem założyliśmy konto w serwisie.

4 Następnie na stronie klikamy na **Radio**. W pole wpisujemy wybranych wykonawców, których muzyki chcemy posłuchać. Klikamy na **Search** i na **Play Music Like These Artists**. W oknie **External Protocol Request**, które się otwiera, klikamy na przycisk **Launch application**.

5 Pokazuje się okno **Settings**. Pola **Username** i **Password** uzupełniamy danymi podanymi na stronie w trakcie rejestracji. Następnie klikamy na **OK**. Otwiera się okno odtwarzacza. Widzimy w nim nazwę odtwarzanego utworu. Wybierając przycisk **Heart**, możemy zaznaczyć, że odgrywany utwór bardzo się nam podoba, klikając na **Play**, omijamy piosenkę, a na **Stop** zaznaczamy, że więcej ma nie być puszczana. Takim sposobem możemy wybrać ulubionych wykonawców.







# Dzielimy plik WAV

**G**dy mamy na dysku twardym plik WAV, który wcześniej utworzyliśmy z płyty CD Audio lub ściągnęliśmy z internetu, możemy go w prosty sposób podzielić na mniejsze pliki odpowiadające na przykład poszczególnym utworom. Wystarczy wykorzystać do tego program **wavsilence**. Zapewnia on inteligentny podział materiału muzycznego na podstawie przerw (fragmentów ciszy) pomiędzy poszczególnymi utworami.

**1** Aby skorzystać z programu **wavsilence**, musimy go najpierw skopiować na dysk (najlepiej do naszego katalogu domowego). Następnie otwieramy konsolę, przechodzimy do katalogu domowego i kompilujemy

program, wydając polecenie **make**. Dla zachowania porządku skompilowany program przenosimy na przykład do katalogu **/home/<nazwa\_użytkownika>/Programy/wavsilence**.

```
wavsilence -i (ścieżka i nazwa utworu WAV)
```

**2** Następnie wchodzimy do folderu programu. Wpisujemy komendę postaci i wciskamy **enter**. Plik jest dzielony na mniejsze utwory, na podstawie występujących w nich fragmentów ciszy.

Aby na przykład podzielić na fragmenty utwór o nazwie **cdaudio1.wav**, znajdujący się w katalogu

```
pmałkowski@pmałkowski:~/Programy/wavsilence$ ls
piecie-000.wav  piecie-002.wav  piecie-004.wav  wavinfo
piecie-001.wav  piecie-003.wav  sr_program_2006_03_27_11_01_56.wav  wavsilence
```

## Trudne terminy

» **plik wymiany** – ang. swap space, swap file – jest to zarezerwowany obszar dysku twardego (osobna partycja lub specjalny plik), który stanowi pamięć wirtualną systemu. W pliku wymiany wykonywane są wszystkie operacje, które przeprowadzają uruchomione procesy.

» **proces** – jest to uruchomiona i działająca aplikacja (przy starcie otrzymuje swój numer identyfikacyjny PID, za pomocą którego można ją zidentyfikować).

**/home/pmałkowski/**, wystarczy wydać polecenie

```
wavsilence -i /home/pmałkowski/cdaudio1.wav
```

**3** Po chwili w katalogu programu **wavsilence** pojawiają się pliki WAV z poszczególnymi utworami



# Powiększamy plik wymiany

**W** trakcie instalowania dowolnego Linuksa tworzymy plik wymiany. Przyjmuje się, że powinien on być dwa razy większy niż pamięć RAM. Jeśli jednak obrabiamy duże pliki graficzne, muzyczne czy wideo, plik wymiany powinien być znacznie większy. Na szczęście, aby powiększyć plik wymiany, nie musimy od nowa instalować systemu. Ekspert pokaże, jak zwiększyć pamięć wirtualną podczas działania systemu.

**1** Na początku musimy utworzyć dokument, który później zamienimy na plik wymiany. Robimy to, wydając w konsoli pole-

cenie. W katalogu **/tmp** zostaje utworzony pusty dokument.

```
touch /tmp/plik_wymiany
```

**2** Następnie ustalamy rozmiar stworzonego pliku. W tym celu wydajemy komendę. Polecenie **dd** kopiuje określoną liczbę megabajtów (w naszym wypadku 512 MB) ze źródła systemowego **/dev/zero** (zawiera same zera) do wybranego pliku (w przykładzie Eksperta do pliku **/tmp/plik\_wymiany**).

```
dd if=/dev/zero of=/tmp/plik_wymiany bs=1M count=512
```

**3** Musimy teraz ze względów bezpieczeństwa ograniczyć prawa do pliku. Wpisu-

jemy więc polecenie i potwierdzamy je, wciskając **enter**.

```
chmod 600 /tmp/plik_wymiany
```

**4** Na koniec pozostało już tylko zamienić nasz dokument **/tmp/plik\_wymiany** na plik wymiany i uruchomić dodatkową wirtualną pamięć. Najpierw wykonujemy polecenie

```
mkswap /tmp/plik_wymiany
swapon /tmp/plik_wymiany
```

Jego zadaniem jest zamiana dokumentu na plik wymiany. Następnie logujemy się na konto roota i za pomocą polecenia dołączamy nowy plik wymiany.

## Ekspert radzi

**S**tworzoną przez nas dodatkową pamięć wirtualną możemy z łatwością wyłączyć. Aby to zrobić, z poziomu konta roota wydajemy polecenie: **swapoff /tmp/plik\_wymiany**



# Graficzny menedżer procesów

**P**oczątkujący użytkownicy Linuksa często narzekają na dużą awaryjność systemu i zawieszanie się różnych aplikacji. Jeśli nie potrafimy (albo nie lubimy) korzystać z konsolowego polecenia **kill** (opisywanego we wskazówkach do Linuksa w Ekspercie 3/2006) do zamykania zawieszonych programów, możemy użyć graficznego menedżera procesów, który podobny jest do menedżera znanego z Windows. Ekspert pokaże, jak go zainstalować i jak za jego pomocą zamknąć proces, który się zawiesił.

**1** Na początku zgodnie z instrukcją z CD Eksperta rozpakowujemy plik **qps.tgz** (znajdziemy go w folderze **/Linux/Rozne/Qps**) do katalogu domowego. Następ-

```
rpm -i qps-1.9.14-1fc5.i686.rpm
alien -i qps-1.9.14-1fc5.i686.rpm
```

nie logujemy się na konto roota, wchodzimy do katalogu, gdzie rozpakowaliśmy pakiety

aplikacji, i wydajemy komendę (lub, jeśli korzystamy z pakietów DEB).

**2** Następnie za pomocą polecenia **qps** (wydanego na przykład w konsoli) uruchamiamy zainstalowaną aplikację. Pokazuje się okno (program umieszcza swoją ikonę w zasobniku systemowym), a więc możemy w dowolnej chwili uruchomić.

**3** Na liście programów odnajdujemy nazwę aplikacji, którą chcemy zamknąć (na przykład **audacity**). Klikamy na nią prawym przyciskiem myszy i z menu kontekstowego wybieramy opcję **[Kill]**. Program zostaje zatrzymany. **PM**

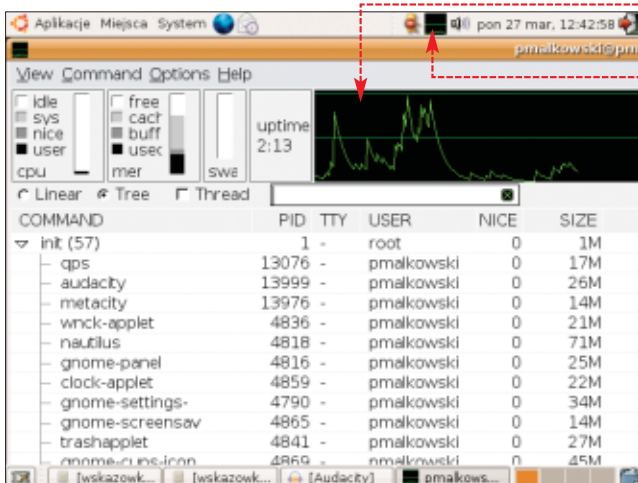

## Warto zajrzeć...

- Adresy WWW:**
- 1 [www.last.fm](http://www.last.fm)
  - 2 <http://danplanet.com/wav>
  - 3 [www.linuxnews.pl](http://www.linuxnews.pl)
  - 4 <http://apcoln.linuxpl.org>



# Megapulpit

Koniec z gąszczem okien i ikon na pulpicie. W Linuksie łatwo poszerzymy desktop o dodatkowy monitor. Ekspert pokaże jak

**W**yświetlenie sklonowanego obrazu pulpitu na ekranie telewizora lub powiększenie pulpitu o dodatkowy monitor w systemie Windows nie wymaga dużego nakładu pracy – kilka kliknięć i gotowe. W wypadku Linuksa obsługa kilku monitorów jest nieco bardziej skomplikowana. Z Ekspertem dowiemy się, jak sobie z nią poradzić, na przykładzie dystrybucji Mandriva 2006 i karty graficznej NVIDIA dualhead. W wypadku innych dystrybucji konfiguracja bę-

## Ile wyjść obsługują karty

Wskazówki zamieszczone w tym artykule będziemy w stanie wykonać tylko wtedy, gdy nasza karta graficzna jest wyposażona w odpowiednie gniazda:

- S-Video ●, jeśli chcemy podłączyć telewizor,
- dwa gniazda monitorowe (DVI ● lub D-Sub ●), jeśli chcemy podłączyć dwa monitory.

Pamiętajmy jednak o tym, że nawet jeśli na śledziu karty graficznej znajdują się trzy gniazda (na przykład DVI, S-Video i D-Sub) naraz możemy korzystać tylko z dwóch (na przykład podłączyć dwa monitory lub jeden monitor i odbiornik telewizyjny).



## ! Uwaga!

**P**opravne funkcjonowanie karty graficznej wymaga zainstalowania sterowników do karty NVIDIA ze strony 3. Ekspert opisał, jak to zrobić, w numerze 4/2006 na stronie 74.

dzie wyglądała podobnie. Jeśli natomiast jesteśmy posiadaczami karty ATI, informacje o tym, jak wyświetlić w Linuksie obraz na monitorze i telewizorze lub dwóch monitorach, znajdziemy na stronach 1 i 2.

## Linux w telewizji

Telewizor podłączony do Linuksa owszem działa, ale jedynie podczas uruchamiania systemu operacyjnego. Kiedy kontrolę nad wyświetlaniem przejmie Serwer X, obraz zniknie z telewizora. Za wszystko (do momentu uruchomienia Serwera X) odpowiada tak zwany VGA BIOS – zestaw podstawowych funkcji karty graficznej, które przepuszczają obraz generowany podczas startu komputera na dodatkowe wyjście telewizyjne (i drugi dołączony monitor). Z takiej funkcji korzystają między innymi dystrybucje LiveCD wykorzystywane do wyświetlania filmów (na przykład opisywane w Ekspercie 1/2006 GeeXboX). Ekspert pokaże, jak uzyskać po-

## Ekspert radzi

**W**wypadku, gdy korzystamy z jednego monitora, możemy dokonać szybkiej konfiguracji Serwera X za pomocą dołączonego przez firmę NVIDIA programu **nvidia-xconfig**. Aplikacja modyfikuje plik **/etc/X11/xorg.conf** i zapisuje kopię bezpieczeństwa wcześniejszych ustawień w pliku **/etc/X11/xorg.conf.backup**. Ekspert odradza jednak wykorzystywanie tego narzędzia do konfigurowania więcej niż jednego odbiornika podłączonego do komputera.

prawnie wyświetlaną kopię obrazu na odbiorniku telewizyjnym. Dzięki niewielkiej ingerencji w plik konfiguracyjny Serwera X będziemy mogli oglądać filmy na TV.

Uwaga! Zanim dokonamy zmian w pliku **/etc/X11/xorg.conf**, pamiętajmy o utworzeniu jego kopii.

**1** Uruchamiamy konsolę i logujemy się jako administrator systemu. Zmieniamy za pomocą dowolnego edytora tekstu plik **/etc/X11/xorg.conf**, dopisując w sekcji **Section "Device"** kolejne opcje ●.

Wprowadzone zmiany mają wpływ na następujące elementy pracy karty graficznej:

- 1** – aktywuje opcję TwinView odpowiedzialną za wyświetlanie obrazu na kilku odbiornikach,
- 2** – określa standard sygnału TV,
- 3** – definiuje klonowane tryby graficzne. W tym wypadku przenoszone będą rozdzielczości 1024x768 i 800x600. Klonowane tryby będą wyświetlane w takiej samej rozdzielczości ekranu, jak na podstawowym monitorze,
- 4** – wskazuje sposób wyświetlania obrazu – w tym wypadku będzie to Clone, czyli kopia podstawowego ekranu,
- 5** – określa typ podłączonych do komputera odbiorników. W tym wypadku podstawowym urządzeniem jest monitor CRT, jako drugie urządzenie wskazano odbiornik telewizyjny,
- 6** – definiuje typowe dla TV częstotliwości odświeżania.

**2** Zapisujemy zmodyfikowany plik. Zamykamy okna uruchomionych aplikacji

```

1 Option "TwinView"
2 Option "TVStandard" "PAL-G"
3 Option "MetaModes" "1024x768, 1024x768; 800x600, 800x600"
4 Option "TwinViewOrientation" "Clone"
5 Option "ConnectedMonitor" "CRT, TV"
6 Option "SecondMonitorHorizSync" "30-50"
  Option "SecondMonitorVertRefresh" "60"
EndSection
    
```

i zamykamy Serwer X, wpisując (z prawami administratora systemu) polecenie **init 3** (lub **telinit 3**) i wciskając **enter**. Następnie przechodzimy na pierwszą konsolę, naciśnięciem **Alt F1**. Restartujemy środowisko graficzne, wpisując polecenie **init 5** (lub **telinit 5**). Ponownie wciskamy **enter**.

**3** Po restarcie Serwera X obraz wyświetlany na monitorze będzie klonowany na telewizor. Uwaga! Nie wszystkie odbiorniki telewizyjne poradzą sobie z wyświetlaniem rozdzielczości 1024x768. W takim wypadku zmieniamy rozdzielczość ekranu na 800x600.

## Ekspert radzi

Szczegółowe informacje na temat wszystkich dostępnych opcji sterownika NVIDIA znajdziemy na stronie 4.

### Akcja na dwa monitory

Nieco bardziej złożonym problemem jest rozszerzenie pulpitu Linuksa o dodatkowy monitor (lub już podłączony telewizor). W tym wypadku nie będziemy klonować obrazu – powiększymy pulpit i wskażemy Linuksowi fizyczne położenie drugiego odbiornika.

Uwaga! Zanim dokonamy zmian w `/etc/X11/xorg.conf`, pamiętajmy o utworzeniu kopii tego pliku.

1 Ponownie logujemy się jako root i edytujemy plik `/etc/X11/xorg.conf`. Tym razem wprowadzamy następujące zmiany:

```
Section "Device"
    Identifier "device1"
    VendorName "nVidia"
    BoardName "NVIDIA GeForce FX (generic)"
    Driver "nvidia"
    Option "TwinView"
    1 Option "MetaModes" "1024x768, 1024x768; 800x600, 800x600"
    2 Option "TwinViewOrientation" "Above"
    3 Option "ConnectedMonitor" "CRT-0, CRT-1"
    4 Option "SecondMonitorHorizSync" "30-70"
    Option "SecondMonitorVertRefresh" "50-160"
EndSection
```

- 1 - aktywujemy opcję `MetaModes`, która oznacza, że rozdzielczość obu urządzeń będzie taka sama i uzależniona od rozdzielczości głównego monitora,
- 2 - wskazujemy fizyczne położenie drugiego monitora – powyżej pierwszego ekranu (wpisujemy `Above`), poniżej (`Below`), z lewej strony (`LeftOf`) lub z prawej (`RightOf`),
- 3 - określamy typ podłączonych odbiorników – na przykład dwa monitory CRT,

## Ekspert radzi

W wypadku połączeń z dwoma monitorami, monitory CRT różniące się w polu 3 jako urządzenia CRT-0 i CRT-1. Panele LCD odpowiednio: DFP-0 i DFP-1.

4 - podajemy częstotliwości odświeżania drugiego z monitorów, na podstawie informacji zawartych w instrukcji obsługi – nie musimy nic wpisywać, jeśli urządzenia przekazują poprawnie informacje EDID (patrz ramka Problemy z EDID).

2 Odnajdujemy sekcję `Section "Screen"`. Modyfikujemy wpisy, powiększając dwukrotnie rozdzielczość wirtualnego ekranu w pionie. W wypadku ustawienia monitora po lewej lub po prawej stronie modyfikujemy rozdzielczość poziomą.

3 Zapisujemy zmodyfikowane ustawienia. Restartujemy Serwer X podobnie, jak w punkcie 2 poprzedniej porady.

4 Po ponownym uruchomieniu środowiska graficznego zobaczymy pulpit rozciągnięty (w zależności od naszych ustawień) w pionie lub poziomie. Wpisując polecenie `nvidia-settings`, uruchomimy aplikację NVIDIA X Server Settings, w której widzimy aktywne dwa monitory.

## Ekspert radzi

W razie problemów z uruchomieniem Serwera X przywracamy domyślną konfigurację z utworzonej wcześniej kopii pliku `xorg.conf`. Szczegółowe informacje o błędach sesji Serwera X znajdziemy w pliku `/var/log/Xorg.0.log`

5 Aby przeprowadzić identyfikację aktywnych ekranów, klikamy prawym przyciskiem myszy na pulpicie i z menu kontekstowego wybieramy `Konfiguracja pulpitu...`. Następnie w oknie, które się pojawia, klikamy na przycisk `Identyfikuj wszystkie ekrany`.

Cyfry 1 i 2 określają kolejność monitorów.

6 Warto pamiętać jeszcze o zmianie konfiguracji panelu przy rozciągnięciu w poziomie pulpitu. Wystarczy w opcjach panelu ustawić 50-procentową widoczność paska ikon, aby był on wyświetlany

## Problemy z EDID

EDID (ang. Extended Display Identification Data – rozszerzona informacja identyfikacyjna odbiornika) to standard identyfikacji monitorów stosowany w urządzeniach CRT i panelach LCD, podłączanych do komputera za pośrednictwem złącz D-Sub lub DVI. W wypadku innych połączeń (na przykład połączenia za pośrednictwem pięciu wydzielonych końcówek BNC) – brakuje trzech kanałów wykorzystywanych do przekazywania informacji EDID. Musimy wtedy samodzielnie określić parametry dodatkowego monitora.

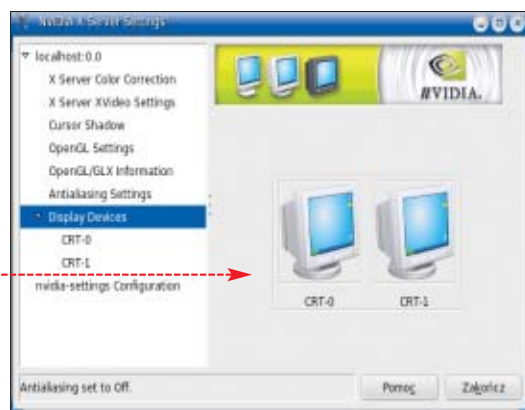

rzystać z rozszerzenia `XRandR`, które pozwala modyfikować obrót ekranu o 90, 180 lub 270 stopni (obróć obejmując całą powierzchnię pulpitu). Aby uaktywnić opcję obracania pulpitu, do pliku `xorg.conf` w sekcji `Section "Device"` dopisujemy opcję `Option "RandRRotation"`. Zapisujemy zmodyfikowany plik i restartujemy

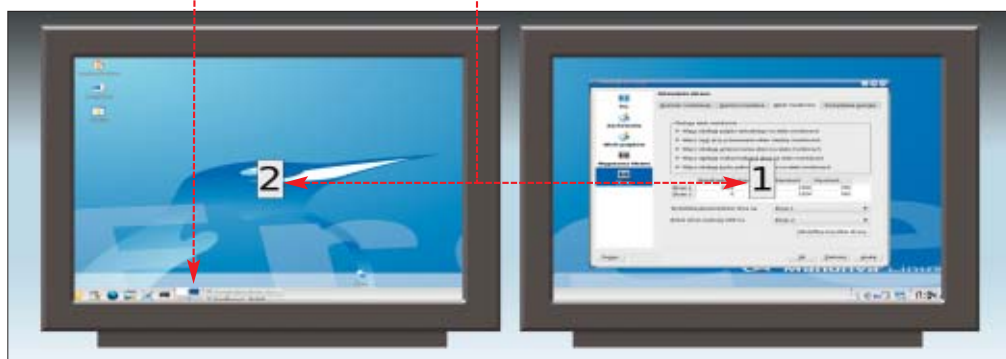

wyłącznie na jednym (lewym lub prawym) monitorze w wypadku orientacji horyzontalnej.

### Obraz pod kątem

Niektóre monitory LCD można obrócić, aby wyświetlać na nich obraz na przykład w pionie. W takim wypadku możemy sko-

Subsection "Display" Depth 8 Virtual 1024 1536 EndSubsection	Subsection "Display" Depth 8 Virtual 2048 768 EndSubsection
Subsection "Display" Depth 15 Virtual 1024 1536 EndSubsection	Subsection "Display" Depth 15 Virtual 2048 768 EndSubsection
Subsection "Display" Depth 16 Virtual 1024 1536 EndSubsection	Subsection "Display" Depth 16 Virtual 2048 768 EndSubsection
Subsection "Display" Depth 24 Virtual 1024 1536 EndSubsection	Subsection "Display" Depth 24 Virtual 2048 768 EndSubsection

Serwer X. Po restarcie klikamy prawym przyciskiem myszy na ikonę (znajdziemy ją w zasobniku systemowym) i wybieramy kąt obrotu (90, 180 lub 270 stopni). Aplikacja informuje nas o zmianie kąta komunikatem **BD**

**Konfiguracja ekranu została zmieniona**  
Nowa konfiguracja:  
Rozdzielczość: 2048 x 768  
Orientacja: Odwrócona (180 stopni)  
Częstotliwość odświeżania: 85 Hz

## Warto zajrzeć...

### Adresy WWW:

- 1 [www.toya.net.pl/~levis/gnulinux/radeon.html](http://www.toya.net.pl/~levis/gnulinux/radeon.html)
  - 2 [http://gentoo-wiki.com/HOWTO\\_Dual\\_Monitors](http://gentoo-wiki.com/HOWTO_Dual_Monitors)
  - 3 [www.nvidia.com/object/linux\\_display\\_ia32\\_1.0-8178.html](http://www.nvidia.com/object/linux_display_ia32_1.0-8178.html)
  - 4 <http://download.nvidia.com/XFree86/Linux-x86/1.0-8178/README/index.html>
- [http://mkaz.com/ref/gentoo\\_dual.html](http://mkaz.com/ref/gentoo_dual.html)



PH: ... J. KRZĘTOWSKI

# Zarabiać w euro

Rok 2006 jest unijnym Rokiem Mobilności Pracowników. Może warto więc zmobilizować się i zaryzykować karierę w innym kraju

**Z**e wszystkich stron bombardowani jesteśmy informacjami o czekających na informatyków wolnych miejscach pracy w krajach Unii Europejskiej. Czy rzeczywiście łatwo jest znaleźć pracę za granicą? Jakie korzyści, a jakie straty pociąga za sobą praca poza granicami Polski?

Zanim podejmiemy decyzję o wyjeździe do pracy w Norwegii czy Irlandii, warto rozważyć kilka ważnych kwestii. Na przykład, czy większe zarobki nie zostaną pochłonięte

przez wyższe koszty utrzymania? Czasami też rozłąka z przyjaciółmi i rodziną może być dla nas zbyt dużym kosztem takiego wyjazdu.

## Tak jest naprawdę

Pracy dla informatyków za granicą nie brakuje – to fakt. Ale nie brakuje też i w Polsce. Dlatego to właśnie informatycy mogą dość swobodnie wybierać miejsce swojego zatrudnienia. Większość studentów studiów kierunkowych na polskich

uniwersytetach i politechnikach już w trakcie studiów pracuje w zawodzie i otrzymuje oferty pracy od headhunterów. Ta sytuacja nie zmieni się szybko – rządowe analizy przewidują, że do 2010 roku na naszym rynku pracy pojawi się 127 tysięcy miejsc pracy dla informatyków. Jeżeli jednak chcemy zdobyć nowe doświadczenia, podszkolić język, warto rozważyć czasowy wyjazd do pracy za granicę.

– Po studiach zamierzam pojeździć po świecie i wiem, że jako informatyk wszędzie będę w stanie zarobić na życie i dalsze wojaże – mówi Piotr, student V roku informatyki na Uniwersytecie Warszawskim.



Na stronie brytyjskiego serwisu gumtree.com codziennie pojawia się kilkanaście nowych ofert pracy w IT

Oczywiście, im więcej mamy atutów w rękę, tym lepiej – na całym świecie liczy się doświadczenie i referencje od poprzednich pracodawców. Olbrzymie znaczenie ma też znajomość języka kraju, do którego wyjeżdżamy, lub przynajmniej biegła znajomość języka angielskiego.

– Moim zdaniem najważniejszy na starcie jest język, i to nie tylko w branży IT – twierdzi Jakub Kosiec, pracujący w londyńskiej firmie SOHO jako administrator systemów Microsoftu. – Wiele osób, nawet znających angielski, ma problemy z osłuchaniem się z lokalnym akcentem, szczególnie w Szkocji.

Głównym kierunkiem emigracji zarobkowej informatyków jest obecnie Irlandia, Wielka Brytania oraz Szwecja. Młodych ludzi przyciągają tam wyższe zarobki na starcie, możliwość zawodowego rozwoju i zdobycia doświadczeń oraz często dużo lepsze niż w Polsce warunki pracy. Pracownicy wyjeżdżający do krajów Unii Europejskiej mają zagwarantowaną pełnię praw pracowniczych.

– Wśród przebywających w Anglii znajomych informatyków nie spotkałem się z tym, żeby ktoś pracował na czarno albo miał jakiegokolwiek problemy z umową o pracę – opowiada Kosiec. – W swojej obecnej pracy dostałem do podpisania umowę na trzy tygodnie przed rozpoczęciem pracy. Do tego wy-

## Opinia specjalisty

**Ewa Baraniewicz**

Agencja Pracy LSJ, międzynarodowe pośrednictwo pracy, głównie do Wielkiej Brytanii

### Kogo najczęściej szukają pracodawcy z Wielkiej Brytanii i Irlandii?

Największe zapotrzebowanie w branży IT dotyczy programistów. Zdecydowanie najczęściej poszukiwani są programiści języka Java oraz C/C++. Poszukiwani są oni na stanowiska inżynierów projektu, testerów oprogramowania oraz programistów w zespole specjalistów tworzących aplikacje dla biznesu czy bankowości.

Kolejna grupa poszukiwanych pracowników to programiści baz danych oraz osoby zajmujące się tworzeniem stron internetowych (PHP, MySQL, Java) i będące jednocześnie grafikami komputerowymi. Nie oznacza to jednak, że administratorzy sieci na platformach Windows i UNIX nie znajdują pracy za granicą.

### Czy informatycy z Polski traktowani są przez brytyjskich pracodawców tak samo, jak ich koledzy – Anglicy?

Informatyk z Polski może liczyć na takie samo wynagrodzenie jak jego zagraniczny kolega. O wysokości dochodów decydują umiejętno-

ści i doświadczenie zawodowe (rodzaj wykonywanych zadań, osiągnięcia zawodowe). Dobry, ale samodzielny informatyk może liczyć na pensję wynoszącą w Anglii od około 20 tysięcy funtów rocznie, w Irlandii pomiędzy 25 a 35 tysięcy euro rocznie. Najczęściej w ofercie zagwarantowane jest mieszkanie, za które jednakże pracownik musi zapłacić (od 50 do 70 funtów za tydzień).

Oczywiście, polski pracownik ma te same prawa pracownicze i prawa do pakietów socjalnych jak każdy inny pracownik z Unii Europejskiej.

### Jak duże jest zainteresowanie informatyków pracą za granicą?

Rekrutacja dobrych informatyków jest procesem dość trudnym, ponieważ również w Polsce mogą oni dostać świetną pracę. Wiele osób jednakże decyduje się na pracę za granicą, aby podszkolić znajomość języka obcego czy po prostu z chęci poznania innych kultur. Gorzej wykwalifikowanych informatyków przyciąga z kolei atrakcyjniejsza niż w Polsce płaca.

FOT.: S. WOLCZ



szczególniono w niej, kiedy będę miał rozmowę o podwyżce. Mój pracodawca dba także o to, żebym przypadkiem nie pracował więcej niż 40 godzin w tygodniu. Jak na przykład zostaną chociażby pół godziny dłużej w środę, to w piątek zostają wyproszony pół godziny przed końcem pracy.

### Zaufana agencja i internet

Jeżeli zdecydowaliśmy się spróbować zawodowego szczęścia za granicą, mamy do wyboru kilka kanałów poszukiwań wymarzonego stanowiska pracy. Pierwsze kroki warto skierować na stronę internetową programu EURES, który jest swoistą skrzynką kontaktową między pracodawcami i pracownikami z całej Europy. Bezpiecznym sposobem poszukiwania zatrudnienia za granicą jest także skorzystanie z usług renomowanej agencji pośrednictwa pracy. Ale uwaga, w tej branży roi się od oszustów! Zanim skorzystamy z usług agencji, warto zajrzeć na stronę Krajowego Rejestru Agencji Zatrudnienia ([www.kraz.praca.gov.pl](http://www.kraz.praca.gov.pl)), który nadzoruje pracę agencji oraz prowadzi spis certyfikowanych placówek. Na stronie KRAZ można znaleźć także obszerny porad-

nik dotyczący bezpiecznych wyjazdów. Kolejnym źródłem informacji o miejscach pracy jest internet. W sieci możemy przeglądać zarówno popularne serwisy z ogłoszeniami o pracę (Eures.gov.eu, Gumtree.com, Jobserve.com), jak i śledzić działy dotyczące rekrutacji na wytranych poszczególnych pracodawców.

Jeżeli podjęliśmy decyzję o wyjeździe w celach zarobkowych, warto rozrzeć się także po innych niż Unia Europejska krajach. Rządy niektórych państw wręcz zabiegają o wykwalifikowanych imigrantów, ułatwiając im kontakt z przyszłym pracodawcą oraz osiedlenie się w ich kraju. Tak postępuje na przykład Australia, publikując na stronie [www.immi.gov.au](http://www.immi.gov.au) państwową listę zawodów (w tym z branży IT), których przedstawiciele będą mieli ułatwione procedury imigracyjne.

### Czy to się w ogóle opłaca?

Na początku swojej kariery zawodowej w Wielkiej Brytanii informatyk dostaje wynagrodzenie w wysokości 7-8 funtów na godzinę, co po pomnożeniu przez 160 godzin w miesiącu daje równowartość około 8 tysięcy złotych. Na podobne stawki można liczyć w krajach skandynawskich. Okazuje się, że polskich informatyków za takie pensje kupić nie można.

Dowodem na to jest niewielkie zainteresowanie ofertami pracy dostępnymi poprzez EURES. W Wojewódzkim Urzędzie Pracy w Warszawie w ramach EURES dostępne były oferty pracy z Irlandii (informatyk - 35 000 euro rocznie, czyli około 12 tysięcy złotych miesięcznie, tester oprogramowania 25-30 tysięcy euro rocznie - 8-10 tysięcy złotych miesięcznie, Java Developer, Oracle DBA - 30-35 tysięcy euro rocznie - 10-12 tysięcy złotych miesięcznie) oraz ze Szwecji (pracownik helpdesku, deweloper procesów sieci informatycznej; inżynier ochrony sieci - 20-30 tysięcy koron szwedzkich miesięcznie, czyli 8400-12 500 złotych). Katarzyna Kawka, doradca EURES w Wojewódzkim Urzędzie Pracy w Warszawie, twierdzi, że na ogłoszenia odpowiedziało bardzo niewiele informatyków, podobnie jak na aktualne w tej chwili



### Opinia specjalisty

**Anna Konefal**  
psycholog, pracuje w Anglii

Zmiana kraju zamieszkania to sytuacja klasyfikowana do rzędu najbardziej stresogennych. Sytuacja taka wymaga plastyczności, otwartości na nowe doświadczenia, współdziałania intelektu i emocji oraz korzystania z doświadczeń. Przystosowanie do życia w innym kraju polega nie tylko na pokonywaniu trudności komunikacyjnych w posługiwaniu się obcym językiem, ale również na odkrywaniu różnic mentalnych i kulturowych. Stworzenie nowej siatki przyjaciół i znajomych wymaga czasu oraz przełamania dystansu w nowym środowisku. Ludzie różnią się tolerancją na zmianę, separację od rodziny, przyjaciół, znanego społecznego środowiska. Trudności w przystosowaniu mogą objawiać się poczuciem osamotnienia, lękami, depresją.

Stres niweluje obecność osób bliskich, rodziny, przyjaciół. Łatwiej są wydają się wyjazdy rodzinne, z grupą przyjaciół czy znajomych. W przystosowaniu pomagają korzystanie z wcześniejszych analogicznych doświadczeń związanych z rozstaniem, zmianą miejsca zamieszkania. Stres zmniejsza także wiedza dotycząca realiów życia w nowym kraju. Znajomość języka wydaje się warunkiem zasadniczym. Bez niej istnieje zagrożenie zamknięcia się w mniejszościowym getcie.

Z drugiej strony, zamieszkanie w obcym kraju może wzbogacić nasze doświadczenie. Posługiwanie się dwoma językami jest samo w sobie niezwykle ciekawym zjawiskiem. Poszerza perspektywę postrzegania oraz rozumienia rzeczywistości. Oryginalność myślenia obcokrajowca może stać się naszym wielkim atutem i przyczynić się do osiągnięcia sukcesu.

oferty pracy dla programistów na Cyprze (dostępne na [www.wup.mazowsze.pl](http://www.wup.mazowsze.pl)).

- Informatycy mają bardzo dobre warunki pracy w Polsce i wcale nie śpieszą im wyjechać za granicę do pracy - twierdzi Katarzyna Kawka. - Dobry informatyk jest w stanie przetrwać dwóch tygodni znaleźć pracę i raczej nie musi się obawiać, że na jego miejsce czeka dziesięciu innych kandydatów. Może również spokojnie przebierać w ofertach.

Coraz więcej zagranicznych firm tworzy swoje działy programistyczne w Polsce. Tak postąpiły ostatnio Intel, Samsung i IBM. Swoje centrum programistyczne planuje także utworzyć w naszym kraju Microsoft. A praca w Polsce to przede wszystkim niższe koszty utrzymania. Przykładowo, za wynajęcie niewielkiego, samodzielnego lokum w Anglii (poza Londynem) trzeba zapłacić około 400 funtów, czyli 2400 złotych, inne koszty utrzymania i rachunki pochłaniają co najmniej drugie tyle miesięcznie.

Rozważając kwestię wyjazdu, warto też pamiętać o tym, że przeprowadzka za granicę wiąże się zwykle z dużym stresem i bardzo dokuczliwą rozłąką z rodziną i przyjaciółmi. Adaptacja w nowym kraju to nie tylko kwestia zdobycia środków do życia, ale także pokonania naszych wewnętrznych ograniczeń. Czy warto podjąć więc wyzwanie i skorzystać z możliwości otwartego rynku pracy, czy wybrać stabilizację w znanym środowisku? Cóż, w tak zasadniczej życiowej kwestii każdy musi zdecydować sam. **KB**

### Zdaniem informatyka

Informatycy w Polsce za reguły zarabiają bardzo dobrze i decyzja o wyjeździe z kraju rzadko ma podłoże materialne. Oczywiście, za granicą zarabia się za reguły więcej, ale te wyższe zarobki zagwarantują podobny poziom życia jak w Polsce. Unia Europejska dla dobrego informatyka wcale nie jest atrakcyjna. Główny cel wyjazdów to raczej Stany Zjednoczone, które są potęgą informatyczną nadającą ton reszcie świata. Praca w USA może być więc wyzwaniem gwarantującym dostęp do najnowszych technologii i uczestniczenie w zaawansowanych i ciekawych projektach. Na wyjazd decydują się też informatycy planując karierę naukową. Ze względu na niemal głodowe pensje na uczelni i konieczność dorabiania „na boku” oni najczęściej wyjeżdżają na amerykańskie uczelnie i robią tam na przykład doktorat. Taką decyzję podjęło kilku moich znajomych, którzy razem ze mną kończyli studia informatyczne na Uniwersytecie Warszawskim. Jednak zdecydowana większość moich kolegów z roku została w Polsce, znajdując tutaj świetną pracę i możliwości rozwoju.

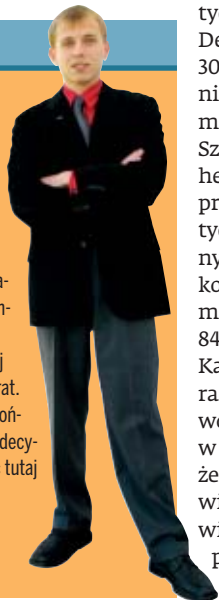

**Andrzej Gąsienica Samek**  
Dyrektor Centrum Badawczo-Rozwojowego Comarch

### Warto zajrzeć...

#### Adresy WWW:

- [www.londynek.net](http://www.londynek.net)
- [www.dublink.net](http://www.dublink.net)
- [www.pracuj.info](http://www.pracuj.info)
- [www.eures.praca.gov.pl](http://www.eures.praca.gov.pl)
- [www.pracajzycie.pl](http://www.pracajzycie.pl)
- [www.hrc.pl](http://www.hrc.pl)



## Czytelnicy pytają – Ekspert odpowiada

Ekspert odpowiada na najczęściej zadawane pytania, przysłane przez Czytelników na adres [porady@ks-ekspert.pl](mailto:porady@ks-ekspert.pl) Więcej rozwiązań problemów można znaleźć na forum internetowym Eksperta pod adresem [www.ks-ekspert.pl/forum](http://www.ks-ekspert.pl/forum) **ZAPRASZAMY, KAŻDY GOŚĆ MILE WIDZIANY!**

Rozwiązania problemów przygotowuje Jarosław Wilk – dziennikarz Eksperta

-  **CD-ROM**
- Adobe Reader 7 freeware
- ASTRA32 v1.32 PEŁNA WERSJA
- AutoConnect 1.2.5 freeware
- eMule 0.47a freeware
- Narzędzie aktualizacji klucza produktu systemu Windows freeware
- Nero Info Tool v4.03 freeware
- Nero Ping v1.10 freeware
- PDF995 freeware
- PdfFactory 2.51 wersja 30-dniowa
- QPrinter freeware
- VLC media player 0.8.4a freeware
- WGA Diagnostic Tool freeware
- WIDI Recognition System 3.3 demo 14-dniowe

## Przy uruchamianiu i wyłączaniu Windows pojawiają się komunikaty o nieoryginalnej kopii systemu. Z czym są związane?

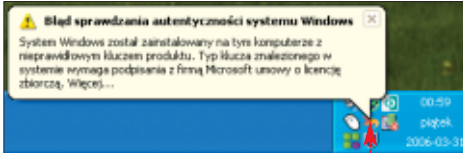

Monit ● informuje o tym, że nasz Windows XP jest nielegalny. Wiadomość taką również dostrzeżemy w chmurce, przy zegarku systemowym ●. Za weryfikację autentyczności produktu oraz

wyświetlane komunikaty odpowiadają poprawki Windows Genuine Advantage Validation Tool i Windows Genuine Advantage Notification. Aktualizacje wyświetlające monity możemy odinstalować z systemu za pomocą



narzędzia Dodaj lub usuń programy ●. Są one widoczne na liście po zaznaczeniu

polu  Pokaż aktualizacje w górnej części okna.

Po odinstalowaniu poprawek aktualizacja systemu przez Windows Update nie będzie możliwa ●. Co gorsza, nasz system operacyjny rozpoznawany jest jako nielegalna kopia. Jeśli mamy oryginalną płytę Windows, to przed skontaktowaniem się z działem pomocy Microsoft warto porównać klucz produktu w pececie z tym, który faktycznie jest w naszym komputerze. Windows mógł zostać podmieniony na przykład w serwisie komputerowym. Poprawność klucza w systemie Windows mo-



żemy sprawdzić w programie WGA Diagnostic Tool dostępnym na płycie Eksperta ●

Jeśli nie zgadzają się one ze znakami na opakowaniu płyty Windows, to możemy zmienić klucz na właściwy na przykład za pomocą programu Narzędzie aktualizacji klucza produktu systemu Windows z płyty Eksperta.

Numer seryjny jest ściśle przypisany do wersji systemu. Nie uda się użyć klucza na przykład z Windows 98 do XP.

Jeśli klucz w systemie Windows jest identyczny jak ten, który otrzymaliśmy razem z Windows, a błąd jest sygnalizowany, wówczas należy skontaktować się z działem technicznym Microsoft. Wszystkie potrzebne informacje uzyskamy pod numerem 0801 802000. Jeśli okaże się, że zakupiliśmy nieoryginalny, podrobiony system Windows, wówczas istnieje możliwość otrzymania legalnego oprogramowania za darmo, pod warunkiem posiadania dowodu zakupu.

Jeśli z jakichś powodów wciąż korzystamy z nielegalnej kopii Windows, produkt możemy w każdej chwili zalegalizować bez odinstalowania systemu. Windows XP Home w wersji OEM możemy nabyć za kwotę 340 złotych. Listę dystrybutorów znajdziemy na stronie [www.legalnywindows.pl](http://www.legalnywindows.pl)

**Błąd sprawdzania autentyczności: błąd sprawdzania autentyczności klucza produktu**

Niepowodzenie sprawdzania oryginalności oznacza, że kopia systemu Windows zainstalowana na tym komputerze nie jest uważana za oryginalną.

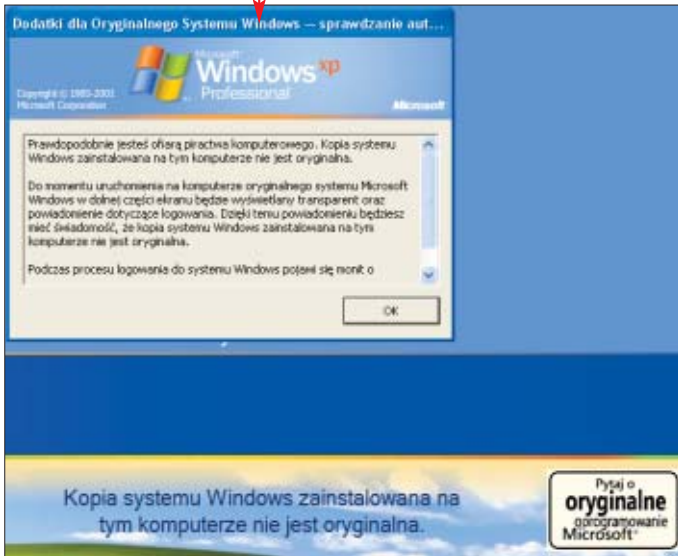

## Kupiłem płytę główną i widzę dodatkowe gniazdo czteropinowe. Mój zasilacz nie ma takiego złącza. Co zrobić?

Pierwsze płyty główne z dodatkowym czteropinowym złączem zasilającym ● produkowane były wyłącznie dla procesorów Pentium 4 i z reguły bez podłączenia dodatkowego zasilania komputer po prostu nie uruchamiał się. W obecnie produkowanych płytach głównych dodatkowe złącze stało się standardem, niezależnie od tego, czy płyta jest przeznaczona na platformę AMD, czy Intel. Nie da się teoretycznie stwierdzić, czy bez podłączenia dodatkowego zasilania komputer uruchomi się i będzie działał stabilnie, czy też nie.



W sprzedaży nie znajdziemy przejściówki pozwalającej zastąpić tę czteropinową wtyczkę. Dlatego

też, jeśli nasz zasilacz nie ma dodatkowego wyjścia zasilającego i komputer nie uruchamia się bądź działa niestabilnie, musimy zapoznać się z nowym zasilaczem. Przed zakupem warto przeanalizować, jakiej mocy urządzenie będzie nam potrzebne. Możemy to zrobić na przykład korzystając ze specjalnego kalkulatora, który znajdziemy na stronie <http://extreme.outervision.com/index.jsp>

### Urządzenia wewnętrzne

Jeśli nie mamy pewności, jakie urządzenia mamy zainstalowane w naszym pececie, warto skorzystać z programu ASTRA32, którego pełną wersję znajdziemy na płycie Eksperta. Szczegółowy raport o podzespołach komputera możemy wygenerować, wybierając z menu **Report** opcję **Summary Report**.

**1** Wystarczy otworzyć tę witrynę i z listy ● wybrać model naszego procesora, pamięć RAM oraz typ karty graficznej.

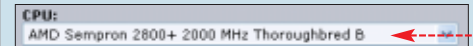

**2** W kolejnych polach należy wybrać rodzaj urządzeń wewnętrznych i zewnętrznych, rodzaj dysków twardych zainstalowanych w pececie ●, napęd optyczny i inne urządzenia pobierające prąd z zasilacza.

**3** Moc potrzebna do zasilania wskazanych urządzeń wyświetlona zostanie na dole witryny WWW: **332 w**. Moc nowego zasilacza powinna być nieco wyższa od wartości podawanej przez kalkulator.



## Planuję zakup monitora LCD. Na co zwrócić uwagę?

Podstawową cechą monitora LCD jest czas reakcji matrycy, czyli suma czasów potrzebnych do zmiany pojedynczego piksela z koloru czarnego do białego i na odwrót. Właściwość ta związana jest ze smużeniem wyświetlanego obrazu na ekranie. Im czas reakcji matrycy jest mniejszy, tym obraz bardziej płynny, szczególnie przy szybkich jego zmianach, na przykład w filmach czy grach komputerowych. Praktyka pokazuje, że czas reakcji matrycy już na poziomie 16 ms stwarza komfort w pracy biurowej, przy oglądaniu filmów, a nawet w grach komputerowych. Niektórzy producenci i dystrybutorzy monitorów podają, że ich produkty mają czas reakcji nawet rzędu 2 ms. Zwykle jest to zabieg marketingowy – producent podaje czasy przejścia piksela od koloru szarego przez biały do szarego, aby zaniżyć czas reakcji matrycy.

Kolejną ważną cechą monitora LCD jest kontrast obrazu. Parametr ten określa stosunek jasności koloru białego i czarnego wy-

świetlanego na monitorze. Teoretycznie im większy kontrast obrazu, tym lepiej. Dobre monitory mają kontrast na poziomie 500:1, dostępne są również produkty droższe, o kontraście obrazu sięgającym 1000:1.

Dla niektórych użytkowników duże znaczenie mają również kąty widzenia monitora. Im są one większe, tym obraz bardziej czytelny przy patrzeniu na monitor z boku lub z góry. Najlepsze pod tym względem konstrukcje charakteryzują się kątami widzenia na poziomie 175 stopni zarówno w poziomie, jak i w pionie.

Przedstawione parametry przede wszystkim będą zależały od matrycy, z jakiej zbudowany jest nasz monitor. Na rynku możemy spotkać konstrukcje oparte na trzech podstawowych matrycach. Charakterystyczne cechy każdej z nich Ekspert przedstawił w tabeli.



Planując zakup nowego monitora, należy również uwzględnić sposób jego wykonania i wygodę późniejszego użytkowania.

Z pewnością bardziej praktyczny będzie monitor z regulowaną wysokością. Dla bardziej wymagających niezbędna okaże się również funkcja pivot, dzięki której łatwiej czytać dokumenty i strony internetowe.

Niewątpliwie atutem monitora jest również cyfrowe wejście DVI, dzięki któremu można podłączyć monitor z komputerem bez strat jakości obrazu.

Przed zakupem warto także uwzględnić fakt, że monitory LCD są przystosowane do wyświetlania tylko jednej rozdzielczości pulpitu, zwanej rozdzielczością natywną. Zarówno dla paneli LCD 17- i 19-calowych rozdzielczość ta wynosi zwykle 1280x1024 pikseli. W mniejszych rozdzielczościach monitor będzie wyświetlał obraz nieostry, co przełoży się na dyskomfort pracy.

Sprawdźmy również warunki gwarancji. Ponieważ matryca LCD składa się z milionów niezależnych punktów (subpikseli), niektóre z nich mogą ulec uszkodzeniu. Objawia się to tym, że na ekranie powstaje czarny (martwy) bądź niegasnący piksel, świecący na przykład w kolorze czerwonym (gorący piksel). Gwarancja powinna precyzować, jaka liczba uszkodzonych pikseli na matrycy upoważnia do reklamacji sprzętu. Niektórzy producenci monitorów, na przykład firma LG, wymienia monitor na nowy, jeśli w ciągu 30 dni od daty zakupu na matrycy pojawi się gorący lub martwy piksel.

### Zalety i wady poszczególnych matryc monitorów LCD

Typ matrycy LCD	Pełna nazwa	Zalety	Wady
TN	Twisted Nematic	<ul style="list-style-type: none"> <li>krótki czas reakcji matrycy</li> <li>niska cena matrycy</li> </ul>	<ul style="list-style-type: none"> <li>małe kąty widzenia (na poziomie 120 – 160 stopni)</li> <li>niska jakość odwzorowania barw</li> </ul>
VA	Vertical Alignment	<ul style="list-style-type: none"> <li>bardzo duże kąty widzenia, nawet do 178 stopni</li> </ul>	<ul style="list-style-type: none"> <li>wysoka cena matrycy (są stosowane tylko w droższych monitorach)</li> </ul>
MVA	Multi-domain Vertical Alignment	<ul style="list-style-type: none"> <li>wysoki współczynnik kontrastu</li> </ul>	<ul style="list-style-type: none"> <li>dość długi czas reakcji matrycy</li> </ul>
PVA	Patterned Vertical Alignment	<ul style="list-style-type: none"> <li>bardzo dobra jakość kolorów</li> </ul>	<ul style="list-style-type: none"> <li>wysoka cena</li> </ul>
IPS	In-Plane Switching	<ul style="list-style-type: none"> <li>duże kąty widzenia</li> </ul>	<ul style="list-style-type: none"> <li>długi czas reakcji matrycy</li> </ul>

## W jaki sposób za darmo tworzyć pliki PDF?

Pliki PDF możemy przygotować samodzielnie za pomocą programu QPrinter, pdf995 lub PdfFactory (wszystkie zamieszczono na płycie Eksperta). Aplikacje te instalują się w systemie jako dodatkowa drukarka, na którą przesyłamy dokument z dowolnego programu. Ekspert pokaże, jak stworzyć plik PDF programem QPrinter.

**1** Instalujemy QPrinter z płyty Eksperta.

Otwieramy w edytorze tekstu (lub w dowolnym innym programie umożliwiającym drukowanie) przygotowany wcześniej dokument, który chcemy zamienić na plik PDF, i wciskamy kombinację klawiszy **Ctrl** **P**.

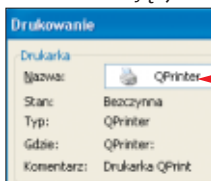

**2** W otwartym oknie z rozwijanej listy wybieramy i klikamy na **OK**.

**3** W kolejnym oknie wybieramy docelowe przeznaczenie tworzonego dokumentu (na przykład wydruk lub przeglądanie na ekranie) i klikamy na **Zapisz na dysku**.

**4** W nowym oknie w pole wpisujemy nazwę pliku PDF, wybieramy miejsce jego zapisu i klikamy na **Zapisz**.

## Pobieram plik wideo przez program eMule. Czy mogę go podejrzeć przed całkowitym ściągnięciem?

Niekompletne pliki wideo pobierane przez eMule można obejrzeć za pomocą większości odtwarzaczy wideo, na przykład VLC media player. Jednak należy znać tymczasowo utworzoną przez program nazwę pliku.

**1** Żeby odczytać tę informację, klikamy prawym przyciskiem myszy na wybrany plik w oknie i z wyświetlonego menu wybieramy **Informacje o pliku**. Pełna ścieżka do pliku widoczna będzie w oknie



**2** Aby otworzyć nie do końca ściągnięty plik, wystarczy uruchomić na przykład VLC media player i metodą przeciągnij i upuść otworzyć strumień wideo w programie. Należy przy tym pamiętać, że plik nie może być w tym czasie używany przez eMule. Żeby się o tym upewnić, należy wcześniej zamknąć klienta p2p.

**3** Opisana powyżej metoda jest dość niewygodna. Możemy ją więc zautomatyzować. W tym celu otwieramy eMule i klikamy na ikonę **Narzędzia**



**4** W otwartym oknie klikamy na **Pliki**. Aby wskazać program do odczytu niekompletnych plików, klikamy na **Wybierz** i wybieramy odpowiednią aplikację, na przykład VLC media player, której wersję instalacyjną znajdziemy na płycie Eksperta. Żeby przyspieszyć pracę programu, usuwamy zaznaczenie i klikamy na **OK**.

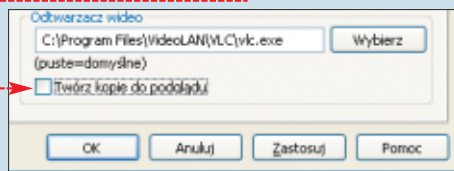

**5** Od tej pory, aby włączyć podgląd nie do końca ściągniętego pliku, wystarczy prawym przyciskiem myszy kliknąć na niego w oknie i z menu wybrać **Podgląd**. Pobrany fragment strumienia wideo zostanie wyświetlony we wskazanym wcześniej programie.

Uwaga! Nie wszystkie fragmenty plików wideo pobrane na dysk twardy będą wyświetlane poprawnie. Niekiedy wczytanie niekompletnego pliku może być nawet niemożliwe; zależy to od formatu pliku oraz wielkości fragmentu pobranego przez eMule.



## Czy aktualizacja firmware'u w nagrywarce DVD jest bezpieczna? Co daje taka zmiana?

Nagrywarka DVD przechowuje w swojej pamięci informacje potrzebne do prawidłowego działania urządzenia. Są to dane o typie obsługiwanych nośników oraz algorytmy odpowiadające za poprawność zapisu i odczytu różnych formatów płyt. Z chwilą rozpoczęcia sprzedaży danego modelu nagrywarki DVD większość urządzeń ma niedopracowane oprogramowanie, które nie w pełni wykorzystuje możliwości sprzętu. Wczytanie nowego firmware'u do naszego urządzenia może dodać obsługę nowych nośników, zwiększyć prędkości i wydajność zapisu płyt, a nawet poprawić korekcję błędów niektórych rodzajów płyt.

Aktualizacja firmware'u nagrywarki jest dość prosta, jednak aby uniknąć zbędnych kłopotów, należy zachować pewne środki ostrożności. Nagrywarka, w której chcemy uaktualnić firmware, powinna być podłączona jako

urządzenie główne (master) do osobnego kontrolera na płycie głównej.

**1** Aby sprawdzić, jak połączone jest nasze urządzenie, możemy na przykład skorzystać z programu NeroPing zamieszczonego na płycie dołączonej do czasopisma. Wystarczy uruchomić program i kliknąć na przycisk  [Scan]. W oknie

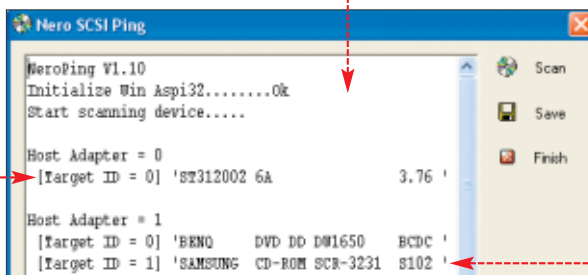

kie dyski i napędy podłączone do komputera. W przykładzie Eksperta w komputerze znajduje się jeden dysk twardy podłączony jako master do pierwszego kontrolera oraz dwa napędy optyczne podłączone do drugiego kontrolera jako master (BENQ) oraz slave (Samsung).

**2** Ekspert na przykładzie napędu BENQ 1650 pokaże, jak wczytać nowy firmware do nagrywarki DVD. Wcześniej jednak warto sprawdzić jego wersję w naszej nagry-

warce. Można to zrobić na przykład programem Nero Info Tool, który również znajdziemy na płycie Eksperta. Wystarczy uruchomić

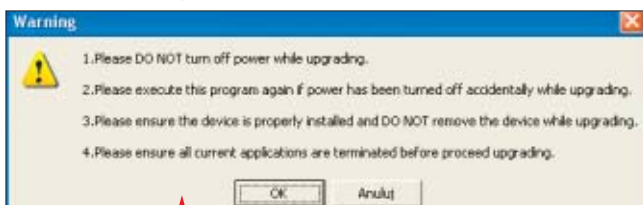

aplikację. Potrzebne dane zostaną wyświetlone w prawym górnym rogu.

**3** Nowszą wersję oprogramowania pobieramy ze strony producenta i uruchamiamy plik EXE. W oknie klikamy na [OK].

**4** W kolejnym oknie kliknięciem na podświetlony nazwę urządzenia. Proces wczytywania nowego firmware'u do nagrywarki rozpoczynamy kliknięciem na [Upgrade]. O postępie wgrzywania informuje pasek



**5** O prawidłowym przebiegu aktualizacji informuje okno. Klikamy na [OK] i restartujemy system. Po ponownym uruchomieniu Windows nowe oprogramowanie w nagrywarkie będzie zaktualizowane.

### Zanim zmienisz firmware...

- Firmware do nagrywarki powinien pochodzić ze strony producenta sprzętu i musi być przeznaczony dokładnie do tego modelu nagrywarki
- Przed przystąpieniem do aktualizacji firmware'u należy zamknąć wszystkie programy działające w tle, a najbezpieczniej przed całym procesem zrestartować system Windows
- Nie wolno resetować bądź wyłączać peceta w czasie procesu wczytywania firmware'u do nagrywarki, gdyż ulegnie ona uszkodzeniu
- W miarę możliwości należy podłączyć komputer przez urządzenie UPS, aby zabezpieczyć się przed nagłym brakiem dopływu prądu

## Czym zastąpić oryginalną aplikację dostępową Neostrady i automatycznie łączyć się z internetem?



Aplikacja dostępową usługi Neostrada jest mało funkcjonalna. Dodatkowo ma tę wadę, że w czasie połączenia komputera z internetem nie możemy ukryć okna

programu do zasobnika systemowego, a jedynie zminimalizować. Poza tym program nie ma opcji pozwalającej automatycznie łączyć się z internetem przy starcie Windows.

Możemy jednak zastąpić tę aplikację na przykład bardziej funkcjonalnym programem AutoConnect, którego najnowszą wersję znajdziemy na płycie dołączonej do tego wydania Eksperta. Poza tym, że program umożliwia automatyczne łączenie i wznawianie połączeń, to dodatkowo prowadzi statystyki i prognozy ilości pobieranych danych.

Zobaczymy, jak skonfigurować AutoConnect i włączyć automatyczne łączenie z internetem przy starcie systemu Windows.

**1** Instalujemy AutoConnect z płyty Eksperta. W oknie kliknięciem umieszczamy

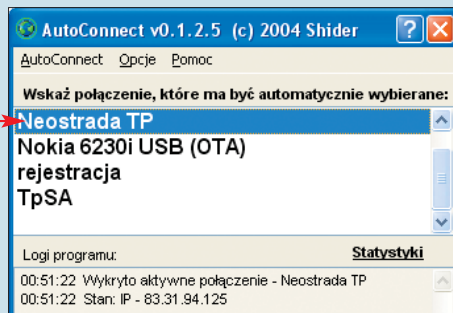

zaznaczenie w polu  [Autostart]. W kolejnych oknach klikamy na [Dalej >] i na [Koniec].

**2** Przy pierwszym uruchomieniu aplikacji w oknie wskazujemy połączenie, które ma być domyślnie wybierane przez program.

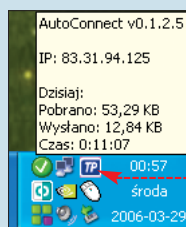

**3** Od tej pory program będzie startował razem z systemem Windows i automatycznie łączył się z internetem. Jego ikona widoczna będzie w zasobniku systemowym.

## Jaki zasięg ma bezprzewodowa sieć Wi-Fi?

W specyfikacji sieci bezprzewodowych nie ma wyszczególnionego parametru zasięgu, gdyż jest to wartość względna, zależna od warunków terenowych, rodzaju anten i innych okoliczności wpływających na rozproszenie sygnału. Często mówi się o zasięgu spodziewanym, który dla sieci Wi-Fi 802.11a/b/g wynosi około 50 metrów w budynkach i nawet do ponad 100 metrów na otwartej przestrzeni.

Aby poprawić ten parametr, możemy zastosować bezprzewodowy wzmacniacz sygnału lub urządzenia pracujące w technologii MIMO, które

mogą zwiększyć zasięg naszej sieci Wi-Fi nawet trzykrotnie. Więcej o sieciach bezprzewodowych i stosowanych w nich technologiach możemy dowiedzieć się z Eksperta 3/2006.





# W jaki sposób zamienić plik w formacie MP3 na format MIDI?

MIDI to jeden z pierwszych komputerowych formatów, w którym mógł być zapisany dźwięk i prosta ścieżka muzyczna. Twory zakodowane w tym właśnie formacie często wykorzystywane są w grach kom-



puterowych, a także jako dzwonki do telefonów komórkowych. Pliki MIDI przechodzą pojedyncze dźwięki, które da się zapisać w postaci nut.

Zupełnie inaczej sytuacja wygląda z plikami MP3, gdyż możemy w nich zakodować nie tylko dźwięki różnych instrumentów grających jednocześnie, ale także głos wokalisty. W związku z powyższym, choć istnieje sposób zamiany pliku MP3 na format MIDI, to jednak w trakcie konwersji następuje utrata części informacji. Najdokładniej przekonwertowane zostaną utwory na przykład grane na pianinie czy gitarze, znacznie gorzej odwzorowana zostanie muzyka popowa czy rockowa, a najgorzej ludzki głos. Ekspert pokaże, jak zamienić plik muzyczny MP3 na format MIDI programem WIDI Recognition System, który znajdziemy na płycie dołączonej do tego wydania Eksperta.

**1** Instalujemy program WIDI Recognition System z płyty Eksperta i uruchamiamy go. W pierwszym oknie zaznaczamy opcję klikamy na **Next >**, a w kolejnym na **Browse...**.

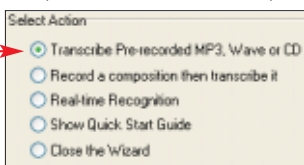

**2** Następnie wskazujemy na dysku lokalnym plik MP3, który chcemy przekonwer-

tować do formatu MIDI, klikamy na **Qtwórz** i na **Next >**. Czekamy, aż pasek postępu dojdzie do końca.

**3** Aby odpowiednio skonfigurować aplikację dla konwersji danego utworu, klikamy na **Settings...**, w nowym oknie przechodzimy na zakładkę **MIDI Options** i z rozwijanej listy wybieramy rodzaj instrumentu, który najwierniej będzie odwzorowywał muzykę zapisaną w MP3.

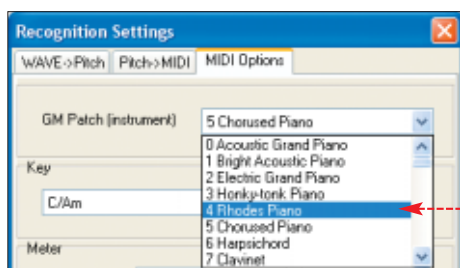

**4** Następnie klikamy na **OK**. Proces konwersji rozpoczynamy kliknięciem na **Next >**. O postępie informuje nas pasek . Klikamy na **Finish**.



**5** Aby odsłuchać przekonwertowany utwór, wystarczy w głównym oknie programu z menu **Play** wybrać polecenie **Play All Ctrl+Space**.

**6** Wersja demo programu pozwala na zapisanie na dysk tylko 10 pierwszych sekund przekonwertowanego utworu. Możemy go zapisać i następnie przegrać na przykład do komórki. **JW**

## Trudne terminy

**» firmware** – program, który został zapisany w pamięci ROM urządzenia. Firmware jest instalowany w niektórych urządzeniach, takich jak drukarka, modem czy napęd DVD. BIOS jest najbardziej znanym rodzajem firmware'u. W większości współczesnych urządzeń firmware można aktualizować, zwiększając tym możliwości sprzętu.

**» MIMO** – ang. Multiple Input, Multiple Output (wielokrotne wejście, wielokrotne wyjście) – technologia poprawiająca wydajność i zasięg bezprzewodowej sieci Wi-Fi, oparta na urządzeniach wieloantennowych. Za pomocą każdej z anten nadajnik przesyła równocześnie kilka strumieni danych na tym samym kanale, a każda z anten odbiornika przechwytuje poszczególne porcje pakietów. Dzięki temu kolejne porcje danych są przesyłane szybciej i sieć działa wydajniej.

**» panel LCD** – ang. Liquid Crystal Display. Płaski odpowiednik ekranu stosowany głównie w laptopach i monitorach LCD. Wyświetlacze LCD wykorzystują efekt blokowania i przepuszczania światła w cieczy o różnych właściwościach. Mniejszego rozmiaru wyświetlacze LCD spotyka się także w kalkulatorach, zegarkach elektronicznych, kamerach cyfrowych. Produkcowane są również płaskie telewizory z panelami LCD.

## Warto zajrzeć...

### Wideo w eMule:

[www.emule-project.net/faq/part\\_file\\_readme.htm](http://www.emule-project.net/faq/part_file_readme.htm)

### Sieci Wi-Fi:

[www.dipol.com.pl/bib86.htm](http://www.dipol.com.pl/bib86.htm)  
<http://sieci.pclab.pl/art15779.html>  
[www.in4.pl/recenzje.htm?rec\\_id=301](http://www.in4.pl/recenzje.htm?rec_id=301)

### Monitory LCD:

[www.mva.pl/?id\\_kategorii=2&top=51&kategoria=65](http://www.mva.pl/?id_kategorii=2&top=51&kategoria=65)  
[www.suntec.pl/tech.html](http://www.suntec.pl/tech.html)

### Aktualizacja firmware:

[www.cdrinfo.pl/software/artykuly/artyku\\_l\\_w.php?ID=20040102200158](http://www.cdrinfo.pl/software/artykuly/artyku_l_w.php?ID=20040102200158)

### Strony producentów nagrywarek:

<http://benq.pl>, [www.liteon.com](http://www.liteon.com), [www.samsung.com](http://www.samsung.com), [www.pioneerelectronics.com](http://www.pioneerelectronics.com), <http://pl.lge.com>, [www.plexor-europe.com](http://www.plexor-europe.com), [www.philips.pl](http://www.philips.pl)

### Legalny Windows:

<http://support.microsoft.com/kb/898588/PL>  
[www.microsoft.com/resources/howtotell/pl/windows/validation\\_faqs.aspx](http://www.microsoft.com/resources/howtotell/pl/windows/validation_faqs.aspx)  
[www.microsoft.com/genuine](http://www.microsoft.com/genuine)

## OCEŃ EKSPERTA

Ekspert to Wasze czasopismo. Chcemy tworzyć je w taki sposób, żeby w pełni odpowiadało Waszym potrzebom i oczekiwaniom. Stąd prosba – napiszcie nam, jak je oceniacie.

Poniżej znajduje się prosta ankieta, która pomoże Wam ocenić zawartość tego wydania Eksperta. Identyczna znajduje się na stronie [www.ks-ekspert.pl/ankieta](http://www.ks-ekspert.pl/ankieta)

Ankieta jest drukowana w każdym wydaniu Eksperta. Na uczestników czeka za każdym razem 20 unikalnych gadżetów – segregatorów na płyty z logo Eksperta. Wypełnione ankiety prosimy wysyłać na adres:

**Komputer ŚWIAT Ekspert**  
**ul. Mszczonowska 2**  
**02-337 Warszawa** z dopiskiem: **ANKIETA**

### Czy pełna wersja przydała lub przyda się w przyszłości?

TAK	NIE	
<input type="checkbox"/>	<input type="checkbox"/>	ASTRA32 1.30 ..... płyta CD
<input type="checkbox"/>	<input type="checkbox"/>	Enhanced Virtual Desktops 4.6 ..... płyta CD
<input type="checkbox"/>	<input type="checkbox"/>	ju16 PowerTools 1.4.1 ..... płyta CD

### Czy artykuł przydał lub przyda się w przyszłości?

TAK	NIE	
<input type="checkbox"/>	<input type="checkbox"/>	Forum Czytelników ..... 4
<input type="checkbox"/>	<input type="checkbox"/>	Pecet bez tajemnic ..... 6
<input type="checkbox"/>	<input type="checkbox"/>	Więcej pulpity ..... 7
<input type="checkbox"/>	<input type="checkbox"/>	Skrzynka narzędzi ..... 8
<input type="checkbox"/>	<input type="checkbox"/>	Software w skrócie ..... 10
<input type="checkbox"/>	<input type="checkbox"/>	Hardware w skrócie ..... 12
<input type="checkbox"/>	<input type="checkbox"/>	Nowe technologie – nowe sposoby wyszukiwania ..... 15
<input type="checkbox"/>	<input type="checkbox"/>	Testy urządzeń dla overclockerów ..... 16
<input type="checkbox"/>	<input type="checkbox"/>	Temat numeru – wszystko o podkreśnianiu ..... 20
<input type="checkbox"/>	<input type="checkbox"/>	Twoja strona w Windows
<input type="checkbox"/>	<input type="checkbox"/>	Publikujemy własną stronę na serwerze IIS ..... 28
<input type="checkbox"/>	<input type="checkbox"/>	Zreperuj pliki
<input type="checkbox"/>	<input type="checkbox"/>	Naprawiamy pliki multimedialne ..... 34
<input type="checkbox"/>	<input type="checkbox"/>	Cząsteczki z bliska
<input type="checkbox"/>	<input type="checkbox"/>	Efekty cząsteczkowe 3D dla wymagających ..... 36
<input type="checkbox"/>	<input type="checkbox"/>	Ściągaj z sieci
<input type="checkbox"/>	<input type="checkbox"/>	Pobieramy całe strony WWW z internetu ..... 40
<input type="checkbox"/>	<input type="checkbox"/>	Mały wielki pecet
<input type="checkbox"/>	<input type="checkbox"/>	Budujemy miniaturowy komputer ..... 42
<input type="checkbox"/>	<input type="checkbox"/>	Warstwa na warstwie
<input type="checkbox"/>	<input type="checkbox"/>	Kurs Adobe Photoshop, cz. 2 ..... 46
<input type="checkbox"/>	<input type="checkbox"/>	We właściwym kierunku
<input type="checkbox"/>	<input type="checkbox"/>	Wskazówki do Windows i popularnych aplikacji ..... 50
<input type="checkbox"/>	<input type="checkbox"/>	Popisowy podpis
<input type="checkbox"/>	<input type="checkbox"/>	Dodajemy sygnaturki do e-maili i postów ..... 56
<input type="checkbox"/>	<input type="checkbox"/>	Muzyka bez strat
<input type="checkbox"/>	<input type="checkbox"/>	Bezpłatne formaty kompresji dźwięku ..... 58
<input type="checkbox"/>	<input type="checkbox"/>	Kopia doskonała
<input type="checkbox"/>	<input type="checkbox"/>	Kurs programowania obiektowego w C++, cz. 4 ..... 60
<input type="checkbox"/>	<input type="checkbox"/>	Kolory strony
<input type="checkbox"/>	<input type="checkbox"/>	Personalizacja witryny internetowej w ASP.NET 2.0 ..... 63
<input type="checkbox"/>	<input type="checkbox"/>	Zbuduj własny program
<input type="checkbox"/>	<input type="checkbox"/>	Kurs programowania w Pascalu, cz. 1 ..... 66
<input type="checkbox"/>	<input type="checkbox"/>	Przenieś dane
<input type="checkbox"/>	<input type="checkbox"/>	Przydatne kody w Delphi ..... 70
<input type="checkbox"/>	<input type="checkbox"/>	Ptasie radio – wskazówki dla Linuksa ..... 72
<input type="checkbox"/>	<input type="checkbox"/>	Megapulpit – obsługa dwóch monitorów ..... 74
<input type="checkbox"/>	<input type="checkbox"/>	Zarabiać w euro – praca dla informatyków ..... 76
<input type="checkbox"/>	<input type="checkbox"/>	Rozwiązania problemów Czytelników ..... 78

nazwisko .....  
 imię .....  
 adres: ulica .....  
 nr domu .....  
 kod pocztowy .....  
 miasto .....  
 telefon .....

Zgadzam się na przetwarzanie danych osobowych zawartych w kuponie przez Axel Springer Kontakt, Warszawa, ul. Jagiellońska 74 oraz Axel Springer Polska, Warszawa, Al. Jerozolimskie 181 w celach marketingowych, w tym na udostępnianie danych w tym samym celu innym administratorom danych. Zgadzam się na otrzymywanie informacji handlowej środkami komunikacji elektronicznej. Podanie danych jest dobrowolne. Przysługuje mi prawo dostępu do treści danych i prawo ich poprawiania.

(czytelny podpis)

# Koniec sekretów

Według ankiety Komputer Świata 73 procent internautów nie znosi reklamy na stronach WWW. Niedługo reklamy będą tak sprytnie, że to zrozumieją

Oglądaliście film Raport mniejszości? Jest tam jedna bardzo dla mnie depresyjna rzecz – inteligentne reklamy. Do przechodzącego obok jegomościa zagadują na przykład powabne dziewczęta wyświetlane holograficznie i po imieniu się zwracają, o sprawach osobistych chcą rozmawiać... Brrr. Chwileczkę, powiedziałem film? Nie, jest gorzej, to rzeczywistość. Właśnie przeczytałem (źródło: L'Expansion), że we Francji za dwa miesiące rusza system reklamowy firmy JCDecaux potrafiący lokalizować adresatów i za pomocą komórki SMS-em czy MMS-em reklamować kontekstowo. Przykładowo, przechodzimy obok sklepu płytowego i nagle SMS przychodzi, że jest nowa płyta Dody. Dzyń i w MMS-ie dostajemy fragment najnowszego teledysku Ich Troje. Jest jeszcze gorzej, reklama wie, że, dajmy na to, mamy problemy z żołądkiem, i zaleca, by wstąpić do mijanej obok apteki lub rzucić to wszystko, wybrać się na urlop na Majorce – o, tu jest biuro podróży, bilety w promocji. Nie, stop. Mam nadzieję, że będzie to tylko dla ochotników lubiących reklamy, przecież żeby system

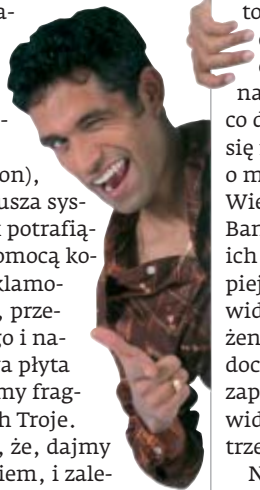

wiedział o moim żołądku, to muszę mu o nim powiedzieć. O tym, że lubię ciepłe morze i Majorkę, też musi się dowiedzieć ode mnie. Co za ulga... Nie, nie będzie happy endu. Przecież system automatycznego kierowania treści do ludzi potencjalnie nimi zainteresowanych już działa od dawna. Nie dotyczy wprawdzie przechodniów na ulicy, ale w internecie doświadczamy tego na co dzień, chociażby w Google'u. Dlaczego pojawia się reklama Nike, gdy sprawdzam wiadomości o moim ulubionym klubie? Czy ja tego chciałem? Wielki brat Google czuwa. Jeszcze jeden przykład. Banki od dłuższego czasu przepuszczają dane swoich klientów przez maszynkę obliczającą, co najlepiej w danym momencie zaproponować. System widzi, że wchodzimy w wiek odpowiedni do założenia rodziny, zauważa, że zaczęliśmy mieć stałe dochody, dostaliśmy podwyżkę – wniosek? Trzeba zaproponować kredyt hipoteczny na dom. System widzi, że pieniędzy mniej wpływa na konto. O, trzeba przykręcić linię kredytową. I tak dalej... Nowoczesny marketing i reklama już od dawna usiłują docierać dokładnie do upatrzonych osób i o ile nie schronimy się w Bieszczadach, pasąc owce, to od tego nie uciekniemy. Wypada chyba polubić powabne sztuczne nimfy wciskające mi dezodorant. **JŁ**

## W następnym numerze Uwaga! W kioskach od 5 lipca

### TESTY

#### Test zasilaczy ATX

Bez dobrego zasilacza nasz pecet nie będzie działał stabilnie, a w najgorszym przypadku ulegnie nawet spaleni. Dlatego urządzenie trzeba dobrać starannie. Pomoże nam w tym Ekspert. W następnym numerze dowiemy się, które zasilacze działają najlepiej i jakie cechy należy wziąć pod uwagę, decydując się na zakup.



### PORADY

#### Dobrze zsynchronizowane

Coraz więcej osób ma przenośne urządzenia elektroniczne – słuchawki Bluetooth, palmtopy, pendrive'y, odtwarzacze MP3 i dziesiątki innych gadżetów. Jak je wykorzystać i wygodnie przenosić między nimi dane? Dowiemy się tego z następnego numeru Eksperta.

#### 3D dla każdego

Nie wszystkie programy do grafiki trójwymiarowej są płatne. Ekspert przedstawia Blendera – darmową aplikację, z którą rozpoczniemy naszą zabawę w grafika 3D.



### PROGRAMOWANIE

#### Sterowanie urządzeniami podłączonymi do portów COM i LPT

Ekspert pokaże, w jaki sposób z poziomu aplikacji stworzonej przez nas w Delphi obsługiwać port szeregowy i równoległy. Na prostym przykładzie nauczymy się wysyłać sygnały do urządzeń podłączonych do portu COM lub LPT. Poznamy także kilka bardzo praktycznych rozwiązań wykorzystujących możliwość sterowania urządzeniami za pomocą komputera.

### LINUX

#### Jeden Linux – dwa stanowiska pracy

Jak rozwiązać sytuację, w której dwie osoby muszą skorzystać w tej samej chwili z jednego komputera? Wystarczy do peceta podłączyć dwa monitory, dwie myszy i dwie klawiatury oraz odpowiednio skonfigurować Linuksa.

### Nowy numer Ekspert PLUS 1/2006 – Wszystko o sieciach

- Przegląd sprzętu sieciowego – porównanie kart sieciowych, koncentratorów, przełączników oraz ruterów
- Jak działa LAN – porcja teorii niezbędna do stworzenia i administrowania siecią
- Krok po kroku tworzymy sieć kablową oraz bezprzewodową i podłączamy ją do internetu
- Dbamy o bezpieczeństwo i sprawiedliwy przydział pasma dla komputerów w sieci

W kioskach od 7 czerwca



Komputer **ekspert**

od 2002 roku

#### Adres redakcji

02-337 Warszawa, ul. Mszczonowska 2  
022 4587606 (w godzinach 10-17),  
www.ks-ekspert.pl, redakcja@ks-ekspert.pl

#### DYREKTOR WYDAWNICZY

Marcin Przasnyski

#### REDAKTOR NACZELNY

Wiesław Malecki

#### ZASTĘPCA REDAKTORA NACZELNEGO

Łukasz Czekański

#### SEKRETARZ REDAKCJI

Jerzy Łabuda **JŁ**

#### REDAKTORZY PROWADZĄCY

Łukasz Osmiałowski **ŁO**, Paweł Paczuski **PP**

#### WSPÓŁPRACOWNICY

Daniel Bargiel **DB**, Katarzyna Burda **KB**, Bartek Dramczyk **BD**, Kuba Drużycki **KD**, Marcin Dziomdziora **MD**, Mariusz Kamiński **MK**, Rafał Kamiński **RK**, Piotr Lewandowski **PL**, Marcin Lis **ML**, Piotr Lisowski **PL**, Paweł Małkowski **PM**, Tomasz Nidecki **TN**, Arkadiusz Świąstek **AS**, Szymon Tengler **ST**, Karol Wierzchołowski **KW**, Jarosław Wilk **JW**, Wojciech Zych **WZ**, Alicja Zebrań **AZ**

#### PRZYGOTOWANE CD

Tomasz Sulejewski, Piotr Kudrę, Andrzej Janysko, Jarosław Wilk, Mariusz Michalski  
**LOGISTYKA** Krzysztof Redo  
**KOREKTA** Jolanta Rososińska  
**FOTO** Magdalena Wojno, Krystyna Pagowska  
**DTP** Zbigniew Zieliński, Mariusz Rybak  
**REDAKTOR TECHNICZNY** Tomasz Sokolowski

axel springer

od 1994 roku

#### WYDAWCA AXEL SPRINGER POLSKA

Sp. z o.o., Członek IWP i ZKDP,  
www.axel.springer.pl  
ADRES 02-222 Warszawa, Al. Jerozolimskie 181,  
tel.: 022 6084100

#### PREZES ZARZĄDU Florian Fels

#### PREZES HONOROWY Wiesław Podkaszski

#### DYREKTOR ZARZĄDZAJĄCY DS. CZASOPISM

Małgorzata Barankiewicz

#### DYREKTOR FINANSOWY Edyta Sadowska

#### DYREKTOR BIURA ZARZĄDU Michał Fijof

#### FINANSE Paweł Doktor (dyrektor finansowy)

#### REKLAMA tel. 022 6084300, 022 608 4118,

ks-ekspert.reklama@axel.springer.pl

#### Małgorzata Cetera-Bulka (dyrektor), Mariusz

Wasiński (z-ca dyrektora), Magdalena Józwiak,

Anna Grecka, Piotr Roszczyk, Karol Karwowski,

Paweł Stano

#### PROMOCJA tel. 022 6084263,

ks-ekspert.promocja@axel.springer.pl

Alicja Sokołowska, Marcin Łukiewicz

#### KSIĘGOWOŚĆ Janusz Bąk (główny księgowy)

#### KOLPORTAŻ Janusz Snarski (dyrektor)

#### PRODUKCJA Mariusz Gajda (dyrektor)

#### DRUK RR Donnelley Europe, Kraków

#### PRENUMERATA I EGZEMPLARZE ARCHIWALNE

tel. 022 6084002, faks 022 6084007,

prenumerata@axel.springer.pl

#### Sprzedż internetowa:

http://kiosk.redakcja.pl

#### Prenumerata krajowa: Poczta Polska oraz

RUCH SA na terenie całego kraju

#### Prenumerata zagraniczna:

http://kiosk.redakcja.pl

Redakcja nie zwraca materia-

łów niezamówionych, za-

strzeżenie sobie prawo redagowania

nadesłanych tekstów, nie od-

powiada za treść zamieszczo-

nych reklam i ogłoszeń.

Zabroniona jest bezumowna sprzedaż czasopi-

sma po cenie niższej od ceny detalicznej ustalo-

nej przez wydawcę. Sprzedaż numerów aktual-

nych i archiwalnych po innej cenie jest nielegal-

na i grozi odpowiedzialnością karną.

# Technologia dla Zwycięzców



Co ma wspólnego samochód wyścigowy Motorsport Ahlden GT3 z BitDefenderem?

- Najwyższy możliwy stopień **bezpieczeństwa**.
- Prostota **obsługi**.
- Ekstremalnie szybki czas **reakcji**.
- Czysta i funkcjonalna **struktura**.
- Nowoczesny, potężny **silnik**.
- Doskonała **wydajność**.
- Wartość **materialna**.

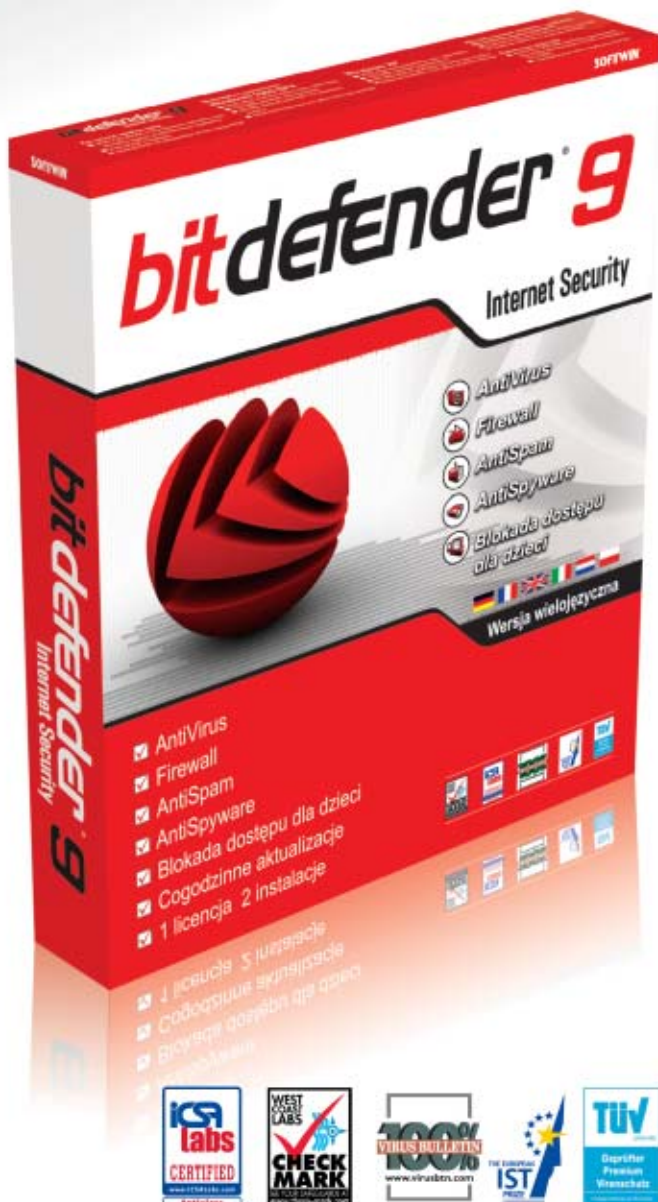

Czas reakcji producentów rozwiązań antywirusowych na pojawienie się w internecie robaka Blackworm

QuickHeal	16. 01. 2006	09:00	I-Worm.Generic.0875
<b>BitDefender</b>	<b>16. 01. 2006</b>	<b>11:13</b>	<b>Win32.Worm.P2P.ABM</b>
Kaspersky	16. 01. 2006	11:44	Email-Worm.Win32.VB.bi
AntiVir	16. 01. 2006	13:52	TR/KillAV.GR
F-Secure	16. 01. 2006	15:03	Email-Worm.Win32.VB.bi
AVG	16. 01. 2006	16:05	Worm/Generic.FX
Sophos	16. 01. 2006	16:25	W32/Nyxem-D
Trend Micro	17. 01. 2006	03:16	WORM_GREW.A
Norman	17. 01. 2006	07:49	W32/Small.KI
Avast!	17. 01. 2006	15:31	Win32.VB-CD (Wrm)
eTrust-INO	17. 01. 2006	16:52	Win32/Cabinet.Worm
Symantec	17. 01. 2006	17:03	W32.Blackmal.E@mm

Źródło: www.pcmag.com

Dostępny we wszystkich sklepach z oprogramowaniem!



Dodatkowe informacje: [www.bitdefender.com](http://www.bitdefender.com)

 **bitdefender**  
secure your every bit

# NIE KABLUJ



D-Link DI-624

D-Link DWL-G132

D-Link DWL-G650

**AirPlus Xtreme G**<sup>®</sup>

- jedno łącze internetowe dla wielu komputerów
- routery, punkty dostępowe, karty USB, PCI, PCMCIA i inne
- najszybsze połączenia bezprzewodowe – nawet 108 Mb/s
- bezpieczna praca w sieci radiowej
- intuicyjna instalacja i konfiguracja

## Minister ostrzega:

D-Link odpowiada za nową jakość komunikacji. Pamiętaj – używanie sprzętu bezprzewodowego powoduje wyzwolenie od płątaniny kabli.

**D-Link – tak się wolność nazywa!**