

ekspert

Z CD-ROM
9.90
w tym
7% VAT

Nr 3/2004 (10)
czerwiec - lipiec 2004

**Na CD Panda Antivirus
7.0 Platinum**

Z subskrypcją antywirusową
na dwa miesiące!

A w następnym numerze
kolejna dwumiesięczna
wersja

Testy

Do kopiowania DVD: CloneDVD 2 s. 10

Grafika: GIMP 2.0 s. 11

Intel Pentium M w notebooku s. 12

Chipset ATI Radeon 9100 IGP s. 13

Porady

Kopiujemy zabezpieczony CD Audio s. 58

Jak rozumieć komunikaty o błędach
w programach s. 48

Synchronizacja dźwięku w DivX s. 56

p2p nowej generacji: BitTorrent s. 61

Źródło mocy

Test zasilaczy
komputerowych s. 16



Po rozum na kurs

Kursy informatyczne: jakie, gdzie,
dla kogo i za ile s. 84

Jak Wielki Brat

Zakładamy praktyczny
monitoring przez internet s. 34



Linux Wskazówki dla użytkowników s. 80 Szybkie ściąganie plików s. 82

Podkreść na maksa

**Jak przyspieszyć:
procesor, płytę główną,
kartę graficzną, pamięć i Windows**





Wiesław Małecki

Drodzy Czytelnicy

Witajcie w nowej rzeczywistości. Pewnie oprócz szumnych uroczystości, podniosłych gestów i pięknych słów z okazji wstąpienia Polski do Unii niewiele zmian do tej pory zauważyliście. Cierpliwości, one przyjdą, i pewnie wcześniej, niż się spodziewacie.

Na pewno dla wielu z Was wraz z pierwszym maja otworzył się zupełnie nowy świat z ogromnymi możliwościami. Zainteresowani techniką komputerową planujecie kształcenie się w tej dziedzinie. I bardzo słusznie. Informatykom, zarówno teoretykom, jak i praktykom, już dziś znacznie łatwiej niż innym znaleźć pracę. A będzie pewnie jeszcze łatwiej.

Wielu z Was prawdopodobnie czuje, że w informatyce leży przyszłość, nie wie jednak, jak wyjść jej naprzeciw. Dla tych wszystkich przygotowaliśmy specjalny artykuł (Po rozum na kurs, str. 84). Podpowiadamy w nim, jak wziąć w garść własny los, nie tylko w kontekście wejścia Polski do Unii Europejskiej. Praktyczne informacje, jak rozpocząć kształcenie, oraz doświadczenia osób, które biorą udział w szeroko rozumianych kursach komputerowych, niech będą Wam pomocne w podjęciu słusznej, a nie zawsze łatwej decyzji. Do pracy!

wmalecki@ks-ekspert.pl

- Spis treści 3
- Od redaktora 3
- Krążek Eksperta 3
- Forum Czytelników .. 4

Z PŁYTY

- **Kopiuje wszystko**
- BlindWrite Suite 4.5.7 PL 6
- **Utkać każdą stronę**
- Pajęczek 2000 PRO 4.8.1 8
- **Miś obrotny**
- Panda Antivirus 7.0 Platinum .. 9

TESTY

- **Software w skrócie**
- CloneDVD 2 10
- GIMP 2.0 11
- Screenblast Sound Forge 7.0 .. 11
- **Hardware w skrócie**
- California Dream 5M1744-D .. 12
- OPTipad 300 12
- BenQ FP767-12 13
- Gigabyte GA-8TRS300M 13
- **Nowe technologie**
- Nagrywarki dwuwarstwowe DVD 14
- Matryca Super CCD SR 14
- **Źródło energii**
- Test zasilaczy komputerowych .. 16

PORADY

- **Cała naprzód!** 20
- W sercu peceta 20
- Parametry procesorów Intel i AMD 22

- Wybór overclockera 23
- Płyta dla podkręcaacza 23
- Szybsza grafika 24
- Wybór karty 24
- Rozpędzamy kartę 24
- Podkręcamy GPU 25

- Parametry kart graficznych
- NVIDIA i ATI 26
- Wszystko gra? 27
- **Skarbnica wiedzy** 28
- Edycja 29
- Struktura rejestru 30
- Edycja 30
- Dbamy o rejestr 31

- **Niech gra muzyka**
- Importowanie plików
- do animacji flash 32
- **Podglądanie**
- przez internet
- Sprzęt do podglądania 34
- Budujemy monitoring wideo 35

- **Niech Cię usłyszą**
- Tworzymy radio 38
- Nadajemy! 40
- Jak słuchać stacji 41
- **Jak ryba w wodzie**
- Spokojne morze 42
- Morska głębia 44
- Rendering animacji 45

- **Namierzyć gzęgżółkę**
- Wyrażenia regularne 46
- **O co mu chodzi?**
- Jak interpretować komunikaty
- o błędach w Windows 48

- **Szybciej i na skróty** ... 50
- **Software w praktyce** .56
- **Internet w praktyce** . 61
- **Hardware w praktyce** 62

PROGRAMOWANIE

- **Twój własny klient**
- Budujemy interfejs 64
- Wysyłamy pocztę 65
- Poprawność danych 67
- **Excel asystent**
- Trzecia część kursu VBA 68
- **Korrida z kodem**
- Błędy w C++, cz. 4 72
- **Ustal zasady**
- Kurs C++, cz. 5 74
- **Programowanie**
- w praktyce 76

MAGAZYN

- **Jak to działa?**
- Wirus 78

LINUX

- **Pingwin zawsze**
- na czas 80
- **Ciągnij szybko!** 82

INFORMATOR

- **Po rozum na kurs** .. 84
- **Listy i porady** 88
- **Felieton, spis**
- programów 90

Komputer ŚWIAT ekspert 3/2004

Pełne wersje

- BlindWrite Suite 4.5.7 PL**
zestaw narzędzi do kopiowania płyt
- Pajęczek 2000 PRO**
edytor HTML z licencją do zastosowań komercyjnych
- Panda Antivirus 7.0 Platinum**
kompletna ochrona antywirusowa

Software

- do Windows
 - poprawki do znanych programów
 - zbiór 12 przydatnych plug-inów
 - diagnostyczne ● internetowe
 - multimedialne ● kodeki
 - narzędzia wideo i audio
 - do podkręcania peceta
 - do kopiowania płyt
 - programistyczne
 - sterowniki

W tym miejscu powinien znajdować się krążek CD-ROM. Jeżeli go nie ma, proszę zwrócić się do sprzedawcy

Na krążku między innymi

BlindWrite Suite 4.5.7 PL pełna wersja
Znane i cenione narzędzie do kopiowania zabezpieczonych płyt, szczególnie nośników z gram komputerowymi. Za pomocą tego programu stworzymy kopię zapasową legalnie posiadanej płyty. Program w polskiej wersji językowej!

Pajęczek 2000 PRO v4.8.1 pełna wersja
Jeden z najbardziej popularnych edytorów HTML. Wersja znajdująca się na krążku Eksperta ma licencję, która umożliwi używanie programu w celach komercyjnych. Do tej pory za taki program trzeba było zapłacić kilkadziesiąt złotych

Panda Antivirus 7.0 Platinum pełna wersja
Kompletna ochrona antywirusowa za pomocą programu ze znakiem Pandy. Zamieszczona na płycie wersja pozwala przez dwa miesiące od daty ukazania się tego numeru Eksperta uaktualniać bazy wirusów. W następnym wydaniu znajdzie się kolejna wersja programu z aktualizacją na dwa miesiące – i tak przez cały rok

Edytory rejestru Windows
Wprowadzanie zmian do rejestru może być wygodne – o ile skorzystamy z przeznaczonych do tego celu, specjalistycznych aplikacji

Narzędzia do podkręcania
Tematem numeru jest przyspieszanie procesora i karty graficznej. Na płycie komplet programów służących właśnie do tego

Poprawki do programów
Do wielu popularnych aplikacji zaleca się instalowanie poprawek. Naprawiają one błędy funkcjonalności, a także łatają dziury w zabezpieczeniach. Na płycie znajdują się poprawki do różnych wersji Photoshopa, Office'a, Nero i PaintShopPro.

Sterowniki
Zestaw najnowszych sterowników do komponentów peceta

Oprogramowanie na CD-ROM-ie sprawdziliśmy następującymi programami antywirusowymi: AntiVirenKit 12, Norton AntiVirus 2003, McAfee VirusScan 7.0, Panda Platinum, Kaspersky Antivirus. Redakcja nie odpowiada za ewentualne szkody powstałe w wyniku korzystania z krążka.



Forum Czytelników



Ekspert w pracy

Bardzo przydadzą mi się programy umieszczane na krążkach Eksperta. Praktycznie w każdym numerze znajduję coś ciekawego. Mam jednak pytanie – czy mogę te programy wykorzystywać także w pracy?

janpl@gazeta.pl

Od redakcji: Po adresie WWW: www.ks-ekspert.pl/archiwum/info/pne/index.html znajduje się lista wszystkich opublikowanych do tej pory na krążkach Eksperta programów z opisem, czy można ich używać komercyjnie i czy wymagają rejestracji na stronie producenta.

Jak będzie?

Jestem waszym wiernym czytelnikiem, mam 14 lat. Uczę się programować w kilku znanych językach (Pascal, C++, PHP). Mam do was jedno pytanie. Czy znajomość języków programowania będzie mi w przyszłości potrzebna? Czy łatwiej mi będzie znaleźć pracę?

gokudbz@poczta.onet.pl

Od redakcji: Trudno jest przewidywać przyszłość. Jednak jeśli mielibyśmy wskazać najbardziej obiecujące zawody, to programista na pewno znalazłby się w pierwszej trójce. Komputerów jest coraz więcej, coraz więcej dziedzin naszego życia od nich zależy.

Kolega nie posiada

Proszę, jeżeli to możliwe, o przesłanie mi artykułu związanego z programem DVDRip, ponieważ

wiem, że taki artykuł był w numerze 4/2003. Potrzebuję pomocy w sprawie obsługi i ustawień tego programu. Nie zwracałbym się z tą prośbą do państwa, gdybym nie pożyczyl potrzebnego numeru kole-dze, który teraz nie może zwrócić mi tego czasopisma. Jedyne, co mi zostało, to tylko dołączona płyta. Za pomoc będę bardzo wdzięczny. Z poważaniem

Walczak Radosław

Od redakcji: Drogi Czytelniku, niestety nie wysłaliśmy wybranych artykułów z czasopisma. Po pomoc w obsłudze programu DVDRip można się udać na nasze internetowe forum. Pewnym rozwiązaniem może być również odnalezienie odpowiedniego numeru w najbliższej bibliotece lub czytelnicy (oczywiście jeśli gromadzi ona Eksperta).

Informatykiem być

Ciekawy jest ten wasz najnowszy numer, chociaż temat główny moim zdaniem był nietrafiony. Piszcie więcej o programowaniu, to będzie jeszcze lepiej, niż jest teraz. Podpowiedźcie, jak zostać informatykiem. Wielu młodych ludzi wiąże z tym zawodem spore nadzieje na przyszłość, szczególnie w obliczu dużego bezrobocia. Napiszcie, co powinien umieć informatyk i gdzie powinien się uczyć.

Paweł

gokudbz@poczta.onet.pl

Od redakcji: Na pewno wszystkim przyda się lektura tekstu o szkoleniach i perspektywach pracy w branży informatycznej. Drukujemy go na stronie 84.

Architekt

Czytam wasze pismo od pierwszego numeru. Wszystko jest OK, ale czy moglibyście dać jakiś artykuł (kurs) na temat programów typu CAD? Przydałaby się też jakaś pełna wersja na krążku (na przykład AutoCAD). Pozdrawiam całą redakcję.

tbx@o2.pl

Pół żartem...

W Ekspercie brakuje mi czegoś na luzie (krzyżówki, paru dobrych dowcipów). Oczywiście czasopismo jest super. Programy są idealnie podane, ale odrobina humoru na pewno by nie zaszkodziła. My-

ślę, że warto poświęcić trochę miejsca w Ekspercie na rozrywkę. Jeśli potrzebowałbyście paru dobrych dowcipów, to dajcie mi znać.

karpie@poczta.onet.pl

...pół serio

Jak zwykle kolejne wydanie Eksperta dało mi porządny zastrzyk wiedzy i ciekawych programów. Rozśmieszył mnie felieton Tjunink. Proponuję wstawić jakiś artykuł właśnie o przerabianiu kompa. Jakież fotki profesjonalistów i przydatne porady.

lukasz747@o2.pl

Panie redaktorze

I co to ma być za artykuł na ostatniej stronie (Tjunink)? Marudzenie o moddingu? Jak się Panu nie podoba, to Pan nie patrz. Wielu ludzi tuninguje samochody i komputery. Jeżeli podoba im się wygląd własnego autka czy komputera, to tylko ich prywatna sprawa! Niektórych dużo wysiłku kosztuje przerobienie samemu sprzętu, a że chcą się tym podzielić z innymi... Każdy jest chyba dumny, jak coś mu fajnego wyjdzie, i zrozumiałe, że chce to pokazać. Wiele ludzi chce mieć też wyróżniające się samochody czy pecety. Zamiast napisać coś konkretnego o moddingu (jakieś porady), to pół strony zmarnowane na negatywne nastawianie Czytelników do moddingu. Chociaż dopisałbyś Pan zdanie, że to tylko prywatne odczucia autora.

bzyq21 (z Forum)

Od redakcji: Cieszymy się, że felieton spotkał się z życzliwym i peł-

nym poczuciem humoru odbiorcom. O poważnym i sensownym przerabianiu komputera piszemy bardzo dokładnie w temacie wiodącym bieżącego numeru Eksperta.

Recepta na sukces

Mam dla redakcji Eksperta świetne pomysły. Stwórzcie nowy dział Skrypty, w nim podrozdziały PHP, JavaScript, HTML. Czasopismo powinno się pojawiać co siedem dni. Na płycie CD umieścić rozdział linki i skrypty. Zróbcie tak, a na pewno zwiększycie czytelnictwo.

dawidek00 (z forum)

Od redakcji: Dziękujemy za ciekawe i inspirujące pomysły. A może Ekspert powinien stać się gazetą codzienną?

Więcej pokazowych

Moglibyście zamieszczać wersje demo nowych programów, jak na przykład Dreamwaver MX 2004 czy Photoshop CS. Przez wolne łącza długo się ściągają.

Bosh (z forum)

Od redakcji: Wymienione programy mają po kilkadziesiąt megabajtów – nic dziwnego, że się wolno ściągają. Pytanie: czy lepiej umieścić dwa–trzy trialowe dema dużych aplikacji czy kilkanaście mniejszych, ale pełnych wersji? Dopóki krążek Eksperta może zmieścić około 700 MB, będziemy raczej publikować wersje w pełni użyteczne.

A może powinniśmy dołączać alternatywnie krążki DVD? Napiszcie, co o tym myślicie.

Przedni aprilis

Pierwszego kwietnia każdy próbuje nabrać każdego. Jako czujna redakcja nie daliśmy się nabrać, za to śmiechu mieliśmy co niemiara. Dowcip próbował wszystkim zrobić poważny w końcu portal benchmark.pl Na jego stronach widniała informacja, że już niedługo pojawi się nowe pismo komputerowe Benchmark.pl wydawane przez Axel Springer Polska. Okładka tudząco podobna do Eksperta, tematyka także. Przez kilka sekund nawet

wierzyliśmy, ale dołączony film DVD i cena 3,90 złotego rozwiły iluzję.



Koniec akcji

Badanie bezpieczeństwa internautów zakończyło się sukcesem – zwłaszcza dla zdobywców nagród

Akcja Czy jesteś bezpieczny?

Badanie 2004 dobiegło końca. 16 kwietnia w siedzibie polskiego przedstawicielstwa firmy Symantec zwycięzcy odebrali nagrody. Choć obyło się bez toastów, uroczystość sprawiła dużo radości zarówno laureatom, jak i organizatorom. Oprócz przekazania nagród redaktorzy oraz pracownicy Symanteca mieli również okazję, aby wymienić z Czytelnikami uwagi na temat Eksperta oraz dostępu do internetu i bezpieczeństwa sieci w naszym kraju.

Akcja przyniosła efekty w postaci rozpoznania i zbadania największych zagrożeń, jakie czyhają na polskiego (i nie tylko) internautę. Uczestników najbardziej ucieszyły nagrody, których rozdano w sumie aż 850. Główne wygrane otrzymali:

- **nagroda pierwsza** – komputer Geo-PC Venus Home ● – Jarosław Kubak
- **dwie równorzędne nagrody** – 15-calowe monitory LCD Samsung ● – Dariusz Indyka i Krzysztof Sawicki.

Listę wszystkich zwycięzców oraz informacje związane z akcją znajdziemy na internetowej stronie www.bezpiecznasiec.pl

Podczas wręczenia byli obecni: Jarosław Samonek – Dyrektor Generalny, oraz Magda Sawicka – PR



Zarówno zwycięzcy akcji, jak i Jarosław Samonek Dyrektor Generalny Symantec Polska (dolne zdjęcie z lewej), nie kryli uśmiechów podczas wręczenia cennych nagród

Manager, Symantec Poland Sp. z o.o., a ze strony redakcji Eksperta Łukasz Ośmiatowski i Andrzej Chodzeński.



Nikt jej nie uwierzy, że widziała w drugim pokoju Smoka Wawelskiego



Dlatego takie chwile trzeba uwiecznić. Żeby to zrobić potrzebne są narzędzia. EPSON posiada pełną ofertę produktów pozwalających na przetwarzanie obrazu. Drukarki atramentowe, laserowe, skanery i projektory multimedialne. EPSON to zaawansowana technologia, ale dopasowana do Twoich indywidualnych potrzeb.

Życie jest cudowne. Zapamiętaj chwile, które tylko zechcesz.

EPSON. Kolorowe obrazy życia w każdej postaci.

www.epson.pl
infoline@epson.pl
Infolinia: **00 800 49 11 299**
(koszt połączenia 0,16 zł/min)



Wyniki akcji

Analiza danych nadsyłanych przez uczestników trwała kilka tygodni. 13 maja na specjalnej konferencji zaprezentowano wyniki. Artykuł przedstawiający owoce oraz analizę akcji ukaże się w kolejnym numerze Eksperta. Już dziś można powiedzieć, że efekty są bardzo ciekawe. Wstępne wyniki są alarmujące, a jednocześnie wskazują, że rośnie świadomość zagrożeń czyhających w sieci.



CD-ROM

- BlindWrite Suite 4.5.7**
PEŁNA WERSJA
- Clony XXL**
freeware
- A-Ray Scanner**
freeware
- ProtectionID**
freeware
- BlindWrite Profiler 2.5**
freeware
- ASPI dla Windows**
freeware



Kopiuje wszystko

Jak wykonać kopię bezpieczeństwa zabezpieczonej płyty CD? W tym trudnym zadaniu pomoże nam pakiet BlindWrite Suite 4, zamieszczony w pełnej wersji na krążku Eksperta

Trudno dziś już kupić grę komputerową czy program, które nie będą zabezpieczone przed kopiowaniem. Tymczasem użytkownik ma prawo wykonać na własny użytek kopię oryginalnej płyty z muzyką, filmem, grą czy programem (więcej w ramce Opinia prawnika na stronie 7). Jedynym ratunkiem dla osób chcących ochronić oryginalne kompakt są programy do kopiowania zabezpieczonych płyt. Ekspert zamieścił na krążku pełną wersję pakietu do kopiowania BlindWrite Suite. Opis przeznaczenia programów wchodzących w skład pakietu znajdziemy w ramce poniżej.

Co zawiera BlindWrite Suite 4

Nazwa programu	Przeznaczenie
BlindRead	Pozwala na utworzenie pliku obrazu płyty kompaktowej we własnym formacie BWT. Program wykorzystuje specjalne metody odczytu CD, tak aby możliwe było wykonanie działającej kopii zabezpieczonego nośnika
BlindWrite	Umożliwia nagranie płyty kompaktowej z utworzonego w BlindRead pliku obrazu. Dodatkowo obsługuje uniwersalne formaty plików obrazu (BIN i ISO), utworzone w innych aplikacjach
BWA Builder	Generuje zrzut fizycznej struktury płyty kompaktowej, który jest niezbędny do prawidłowego skopiowania bardziej zaawansowanych rodzajów zabezpieczeń, na przykład SecuROM



1. W ClonyXXL po włożeniu do napędu płyty CD klikamy na **Scan CD**

Pierwszy etap kopiowania zabezpieczonej płyty to zidentyfikowanie zastosowanego zabezpieczenia. BlindWrite nie ma jednak wbudowanej funkcji wykrywania zabezpieczeń. Ekspert radzi posłużyć się programami, które to umożliwiają.

Identyfikacja zabezpieczeń

Wykrywanie zabezpieczeń umożliwiają programy takie jak ClonyXXL, A-Ray Scanner i ProtectionID. ClonyXXL i A-Ray Scanner wyszukują zabezpieczenia na płycie CD. ProtectionID wymaga zainstalowania programu z płyty, którą chcemy skopiować. Następnie skanuje na

2. W A-Ray Scanner wybieramy napęd CD i klikamy na **Scan CD**

3. W ProtectionID klikamy na **scan** i wskazujemy plik EXE programu, który chcemy skopiować.

4. Możemy także sprawdzić, jakie zabezpieczenie kopiowanego ty-

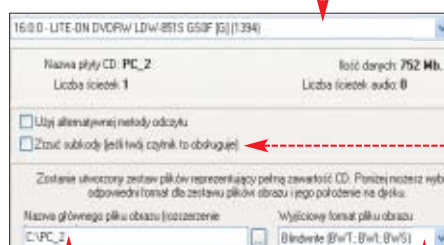

3. W polu wybieramy lokalizację dla pliku obrazu, natomiast w polu format pliku. Ekspert radzi pozostawić domyślną opcję formatu wyjściowego.

Wymagania

- BlindWrite Suite 4**
- Windows 95B/98/Me/NT4.0 SP3/XP/2000/2003
 - Rozdzielczość 800X600/16-bit, małe czcionki
 - Pentium, 32 MB RAM
 - Nagrywarka CD-R/RW
 - Miejsce na twardym dysku na pliki obrazu CD

Sterowniki

BlindWrite instaluje w systemie własny sterownik ASPI. Niekiedy może on sprawiać kłopoty podczas odczytu lub zapisu. Należy wówczas uaktywnić standardowy sterownik Windows. W oknie BlindWrite klikamy na **Konfiguruj Blindwrite**, następnie **Wybierz warstwę ASPI do obsługi napędu**. W nowym oknie zaznaczamy i klikamy na **Ok**. W Windows XP i 2000 musimy jednak najpierw samodzielnie zainstalować sterownik ASPI, który znajdziemy na płycie Eksperta.



tułu wykryli internauci. Te informacje znajdziemy pod adresem www.makerebackup.com/database.html

Plik obrazu

Producenci oprogramowania stosują różne triki utrudniające odczyt płyt. Dlatego stworzenie poprawnego pliku obrazu płyty CD wymaga wybrania w programie BlindRead specjalnych opcji. Wykaz niezbędnych ustawień znajdziemy w ramce Jakie opcje wybrać. Ekspert pokaże, jak te funkcje ustawić w BlindWrite Suite.

1. BlindRead działa w trybie kreatora. Przechodząc przez kolejne okna, wybieramy opcje odczytu. W pierwszym oknie wybieramy i klikamy na **Dalej >**

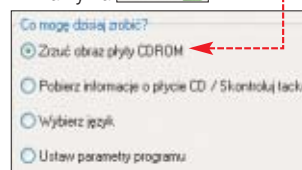

2. Z listy wybieramy naszą nagrywarkę. Następnie wkładamy płytę, którą chcemy skopiować, do wskazanego w poprzednim punkcie napędu. Jeśli zabezpieczenie wymaga zrzutu danych subkanałowych (patrz ramka Jakie opcje wybrać), wówczas zaznaczamy opcję

FOT.: MASTERFILE/EAST NEWS/montaż: KOMPUTER ŚWIAT/EKSPERT

gdyż umożliwia ona programowi BlindRead zapisanie informacji potrzebnych do skopiowania zabezpieczenia. Klikamy na **[Dalej >]**.

4. W kolejnym oknie wybieramy metodę odczytu • wskazaną w ramce Jakie opcje wybrać. Ustawiamy także zalecaną minimalną i maksymalną prędkość odczytu źródłowego krążka •. Następnie klikamy na •.

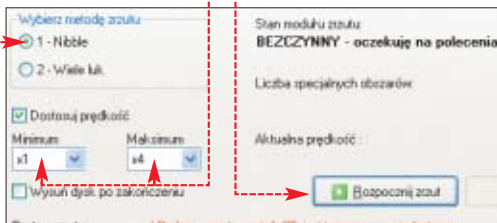

5. Po wykonaniu pliku obrazu program wyświetla pytanie •. Jeśli zabezpieczenie wymaga utworzenia pliku BWA, czyli zrzutu fizycznego układu płyty (patrz ramka Jakie opcje wybrać), klikamy na •.

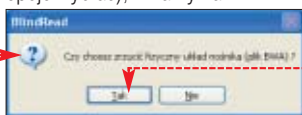

W oknie z pytaniem o ustawienie ostatniego sektora klikamy na •.



6. Rozpoczyna się tworzenie zrzutu fizycznej struktury płyty CD. Proces ten może trwać nawet kilka godzin. Po zakończeniu zamykamy program.

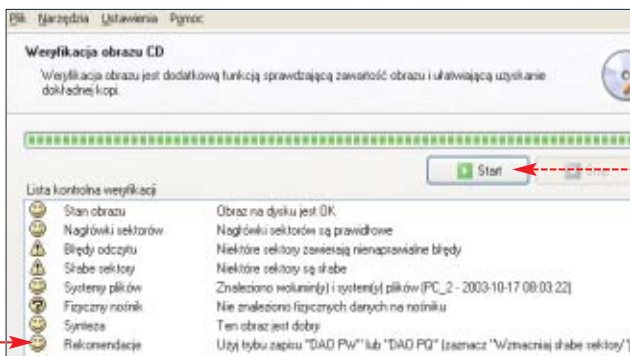

Opinia prawnika

Paweł Józwiak
radca prawny

Na własny użytek możemy sporządzić kopie bezpieczeństwa nośników z grami, filmami i muzyką. Warunkiem jest wykorzystanie kopii na użytek własny. Nie możemy także odsprzedawać kopii ani oryginału, ani jednocześnie korzystać z obu egzemplarzy.

Nagrywamy kopie bezpieczeństwa

Po stworzeniu pliku obrazu płyty kompaktowej i (jeśli był wymagany) pliku BWA możemy przystąpić do wypalenia kopii płyty CD.

1. Uruchamiamy BlindRead.

W pierwszym oknie zaznaczamy **[U]ruchom kreatora nagrywania CD**

i klikamy na przycisk **[D]alej >**.

2. W kolejnym oknie z listy napędów wybieramy naszą nagrywarkę i klikamy na **[D]alej >**.

3. Następnie wybieramy utworzony we wcześniejszej części porad plik obrazu płyty CD,

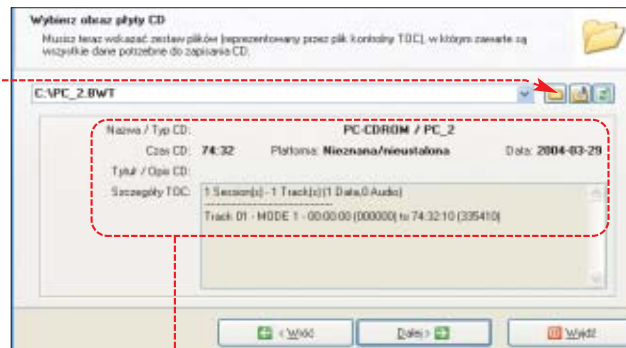

który chcemy nagrać. Klikamy na • i wskazujemy plik. W oknie • widzimy informację o wybranym pliku obrazu. Klikamy na przycisk **[D]alej >**.

Jakie opcje wybrać

System zabezpieczeń	BlindRead			BlindWrite			
	Subkanały	Tryb odczytu	Prędkość odczytu	Plik BWA	Tryb zapisu	Prędkość zapisu	Wzmacnianie słabych sekt.
SafeDisk*	Nie	Nibble	1x-4x	Nie	DAO Pw	4x	Tak
SecuROM**	Tak	Nibble	1x-2x	Tak	DAO Pw	2x	Nie
LaserLock	Tak	Wiele luk	1x-4x	Nie	DAO Pw	8x	Nie
Cactus Data Shield	Tak	Nibble	1x-4x	Nie	DAO Pw	8x	Nie
Key2Audio	Tak	Nibble	1x-4x	Nie	DAO Pw	8x	Nie

* W wersji starszej niż 2.9 ** W wersji starszej niż 4.84

W powyższej tabeli znajdziemy zalecane ustawienia w programach BlindRead i BlindWrite dla najczęściej spotykanych systemów zabezpieczeń płyt. Uwaga! Najnowsze systemy zabezpieczeń, takie jak ProtectCD v5.02, StarForce 3 i SecuROM 4.84, nie dają się obejść poprawnie, natomiast SafeDisk 2.9 może sprawiać problemy w zależności od posiadanej przez nas nagrywarki. Na krążku Eksperta znajdziemy także program BlindWrite Profiler. Aplikacja zawiera bazę ustawień opcji odczytu i nagrywania dla prawie wszystkich systemów zabezpieczeń płyt kompaktowych. Po uruchomieniu z listy • wybieramy zabezpieczenie, a w dolnej części okna pojawiają się opcje tworzenia obrazu CD i nagrywania.

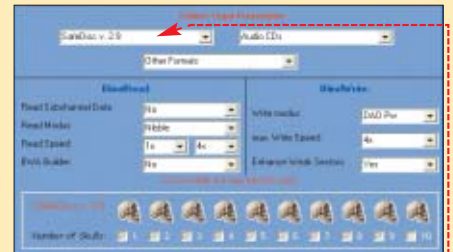

Trudne terminy

» **ASPI** – sterownik umożliwiający komunikację między programami a urządzeniami takimi jak nagrywarki CD.

» **błędne sektory** – uszkodzone sektory na oryginalnej płycie kompaktowej. Nie są one odczytywane podczas normalnego korzystania z płyty, natomiast podczas kopiowania takiego nośnika nagrywarka musi próbować go odczytać – co często kończy się niepowodzeniem.

» **słabe sektory** – niektóre płyty CD zawierają tak zwane słabe sektory, których nagrywarki nie są w stanie poprawnie nagrać. Funkcja wzmacniania słabych sektorów umożliwia poprawny zapis takich sektorów podczas tworzenia kopii bezpieczeństwa.

» **subkanały** – poza głównymi informacjami na płycie CD zapisane są specjalne dane, tak zwane subkanały, oznaczone literami od P do W. Zawarte w nich są dodatkowe informacje, między innymi o zabezpieczeniu, opisie CD-Text czy znaczniki czasowe dla płyt audio.

w dolnej części okna. Widoczne są wśród nich także zalecenia dotyczące nagrywania •. Klikamy na **[D]alej >**.

5. Wybieramy parametry zapisu. Najpierw wskazujemy zalecany przez program tryb nagrywania • oraz wybieramy prędkość zapisu •. Następnie klikamy na przycisk •. Program nagrywa płytę CD.

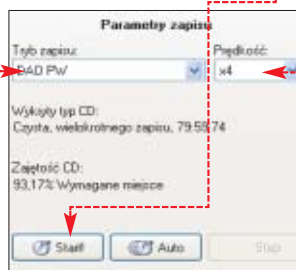

6. Gdy proces nagrywania dobiegnie końca, BlindWrite wyświetla podsumowanie wykonanych operacji •. Klikamy na przycisk **[D]alej >**. Jeśli chcemy, aby program automatycznie usunął użyty do zapi-

Warto zajrzeć...

Adresy WWW:

- www.cdrinfo.pl
- <http://dvdv.prv.pl>
- <http://cdrtest.electrocafe.com>
- www.cdfreaks.com
- www.makeabackup.com

Grupy dyskusyjne:

- pl.comp.pecet
- pl.rec.gry.komputerowe

su plik obrazu, dodajemy zaznaczenie do **[U]suń obraz**. Następnie wyłączamy program. **RK**





Wymagania

Według producenta program działa poprawnie na każdym komputerze z zainstalowanym systemem Windows 9x, Me, 2000 i XP.

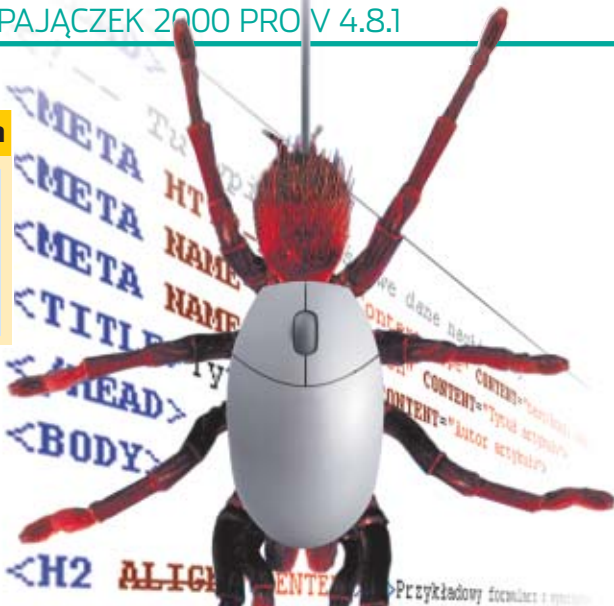

Utkać każdą stronę

Z Pajączkiem zamieszczonym na płycie Eksperta zbudujemy każdą stronę WWW. Zarówno w domu, jak i w firmie

CD-ROM

Pajączek 2000 PRO v 4.8.1
PEŁNA WERSJA Z LICENCJĄ DO ZASTOSOWAN KOMERCYJNYCH

W głównym oknie programu widzimy kod strony. Pajączek wyróżnia kolorem między innymi polecenia HTML

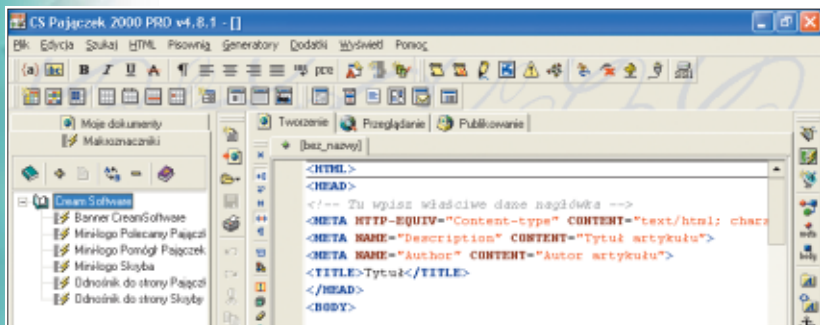

Pajączek jest rozwijany od kilku lat. Na płycie Eksperta znalazła się pełna przedostatnia wersja aplikacji. Jej funkcje i możliwości z pewnością zadowolą każdego webmastera. Program jest tekstowym edytorem HTML. Tworzymy w nim stronę WWW, pisząc w specjalnym okienku kolejne linijki kodu. W Pajączku znajdują się dziesiątki narzędzi, które proces tworzenia stron WWW i całych serwisów ułatwiają, przyspieszają, automatyzują i porządkują. Dzięki temu program przede wszystkim doskonale nadaje się do budowy dużych witryn internetowych. Tworząc w nim strony, nie musimy ograniczać się do HTML. Korzystać możemy z nowszych języków programowania wykorzysty-

wanych w budowie serwisów internetowych – takich jak między innymi WML, PHP, PERL i ASP.

Szybciej i bez błędów

Autorzy Pajączka zrobili wiele, aby pracę webmastera jak najbardziej uprościć. Polecenia HTML możemy wstawiać za pomocą ikon. Pracę ułatwia ogromna liczba różnych kreatorów, schematów i szablonów. Kilkanaście gotowych projektów stron pozwala natychmiast stworzyć szkielet interesującej nas witryny lub strony – na przykład za pomocą jednego kliknięcia zbudujemy typową stronę z ankietą lub z formularzem internetowym. Specjalny kreator ramek wygeneruje w kilka sekund kod strony zawierającej dowolną liczbę

ramek o podanej przez nas wielkości i w zadowalających nas kolorach. Pracę webmastera znakomicie ułatwi też edytor tabel, kreator spisu treści i edytor formularzy.

Przy pracy z Pajączkiem nie odczujemy problemu z kodowaniem polskich znaków w standardzie ISO-8859-2. Program dokonuje automatycznej konwersji dokumentu przy odczycie i zapisie, dzięki czemu nie musimy pamiętać o dodatkowych poleceniach i kłopotliwych w użyciu narzędziach.

Jeżeli tworzymy duże serwisy WWW, z pewnością docenimy również specjalne narzędzia do kontroli poprawności istniejących odnośników. Nie bez znaczenia jest też możliwość sprawdzenia poprawności ortograficznej tekstu na budowanych stronach WWW. Pajączek, co jest ciekawostką, potrafi również automatycznie poprawiać typowe błędy typograficzne, takie jak wstawianie cudzysłowów drukarskich lub usuwanie pojedynczych liter z końców wierszy.

Budując stronę, w każdej chwili możemy skorzystać z funkcji podglądu. Pajączek ma wbudowaną własną przeglądarkę stron WWW. Możemy też za pomocą jednego przycisku podejrzeć stronę w używanym przez nas programie – na przykład Internet Explorerze.

Pajączek możemy precyzyjnie dostosować do naszych potrzeb. Zbędne paski z ikonami zamykamy, a często używane eksponujemy, przesuując je w inne miejsce ekranu.

Pomoc i warunki licencji

Pajączka możemy bez żadnych ograniczeń wykorzystywać do budowy stron zarówno prywatnych, jak i komercyjnych. Powinniśmy jednak pamiętać o tym, że gdy chcemy korzystać z dwóch lub więcej kopii programu w firmie, musimy kupić odpowiednią

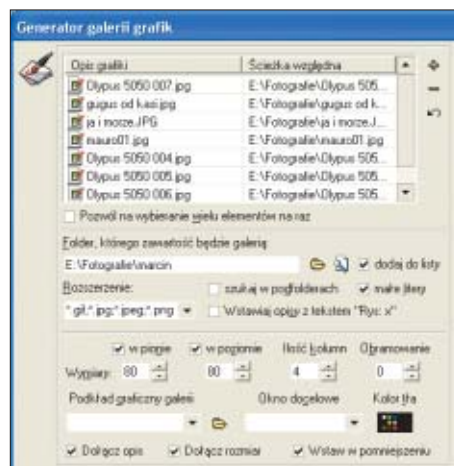

Generator galerii pozwala szybko stworzyć stronę WWW z dowolną liczbą zdjęć lub ilustracji

liczbę numerów Eksperta. Z jednej płytki może być zainstalowana jedna kopia Pajączka.

W wypadku problemów technicznych najpierw rozwiązania problemu należy szukać w plikach pomocy dołączonych do programu. Jeżeli tam nie znajdziemy zadowalającej nas odpowiedzi, przejrzymy artykuły opublikowane w internecie na specjalnym forum poświęconym Pajączkowi 2000 (www.pajaczek.pl/forum).

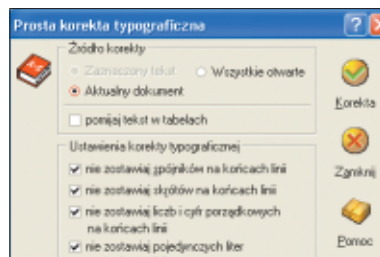

Możemy w dużym stopniu wpłynąć na zakres korekty typograficznej przeprowadzanej na stronie WWW przez Pajączka

Jeżeli i w nich nie ma odpowiednich wyjaśnień, pytanie należy zgłosić do redakcji Eksperta. W konsultacji z twórcą Pajączka Ekspert spróbuje jak najszybciej pomóc w rozwiązaniu problemu. **MK**

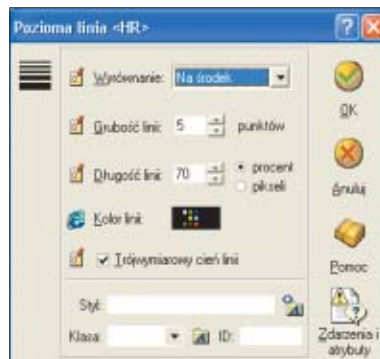

Typowe elementy wstawiamy na stronę za pomocą przycisków i niewielkich okien, w których określamy dodatkowe atrybuty obiektu

FOT.: EAST NEWS/montaż KOMPUTER ŚWIAT EKSPERT

Obronny miś

CD-ROM
Panda Antivirus Platinum 7.0
PEŁNA WERSJA



Z roku na rok w zakamarkach światowej sieci powstaje coraz więcej wirusów komputerowych

Problem ochrony antywirusowej, choć już wielokrotnie poruszany – zyskuje na popularności za sprawą coraz bardziej niebezpiecznych wirusów. Programy chroniące pecety przed wirusami należą do najintensywniej rozwijanych i udoskonalanych. Konkurencja w branży jest silna, a producenci prześcigają się w tworzeniu coraz wymyślniejszych technologii i dogadaniu gustom użytkowników. W ostatnim teście Komputer ŚWIATA wyścig o miano najlepszego antywirusa wygrała Panda Antivirus Platinum 7.0. Dlatego Ekspert wspólnie z Panda Polska udostępni Czytelnikom roczną rzetelną ochronę antywirusową opartą na programach z serii Platinum.

Obsługa

Istotną cechą wyróżniającą program Pandę spośród innych czotowych aplikacji antywirusowych jest jego mała uciążliwość podczas pracy przy komputerze. Skaner antywirusowy działa na podstawie nowoczesnego silnika Ultrafast, ograniczającego wykorzystywanie zasobów systemu do minimum. Jedyne, co daje nam znać o działaniu antywirusa, to ikona na pasku narzędzi oraz pojawiające się od czasu do czasu okienko komunikatu o aktualizacji lub o infekcji systemu.

Do głównych zalet Pandy trzeba zaliczyć także łatwość i ergonomię obsługi. Po zainstalowaniu – jeżeli jesteśmy podłączeni do internetu – program automatycznie dokona



Uwaga!

Program Panda Antivirus Platinum 7.0 zamieszczony na płycie CD dołączonej do Eksperta jest w pełni funkcjonalną wersją. Natomiast uaktualnianie baz wirusów działa pomiędzy kolejnymi wydaniem Eksperta, a więc od 12 maja 2004 (Ekspert 3/2004) do 7 lipca 2004 (Ekspert 4/2004 – a w nim kolejna, dwumiesięczna wersja programu).

pierwszej aktualizacji sygnatur wirusów, o czym poinformuje nas specjalnym komunikatem.

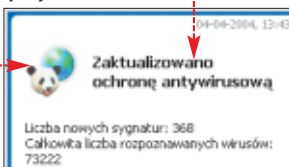

Do większości narzędzi programu mamy dostęp bezpośrednio z okna głównego. Wszystkie narzędzia oznaczone są intuicyjnymi ikonami, a polskie menu bardzo ułatwia korzystanie z antywirusa. Wykaz narzędzi zawartych w aplikacji znajduje się w ramce **Możliwości programu**.

Do podstawowych funkcji dostaniemy się poprzez ikonę. Klikając na nią lewym przyciskiem, będziemy mieli dostęp do okna konfiguracji stałej ochrony.

Zaktywujemy w nim i skonfigurujemy ochronę poczty, plików oraz moduł firewall. Klikając prawym przyciskiem myszy na ikonę w zasobniku systemowym, wyłączymy stałą ochronę lub uruchomimy program.

Rejestracja

Jedną z pierwszych rzeczy, jakie powinniśmy zrobić w czasie instalacji programu lub po jej zakończeniu, jest rejestracja na stronie producenta. Rejestracja umożliwi nam korzystanie ze wszystkich usług programu oraz stałej aktualizacji przez okres ważności licencji. Dokładny opis i wskazówki dotyczące rejestracji

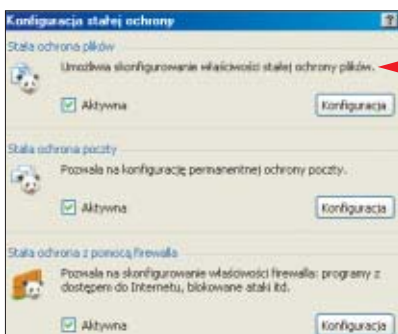

Możliwości programu

- Skaner antywirusowy** umożliwiający trzy tryby pracy: skanowanie poczty, skanowanie na życzenie oraz stałą ochronę w czasie rzeczywistym
- Szpital** – czyli moduł, w którym możemy podać wybrane pliki lub katalogi kwarantannie i leczeniu
- Zintegrowany moduł firewall**, pozwalający na ustalenie reguł dostępu programów z i do komputera, oraz ruchu przez wybrane porty
- Usługi**, w których skład wchodzi dostęp do faq programu, aktualizacji, pomoc techniczna online oraz e-mail, możliwość zgłaszania uwag użytkowników oraz wysyłania podejrzanych plików do Pandy

przeczytamy, klikając na odnośnik na krążku Eksperta.

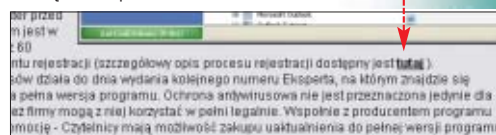

Aktualizacja

Kiedy rejestrujemy już program, możemy przystąpić do skonfigurowania jego aktualizacji.

1. W głównym oknie programu wybieramy **Usługi**, a następnie usługę **aktualizacja**.

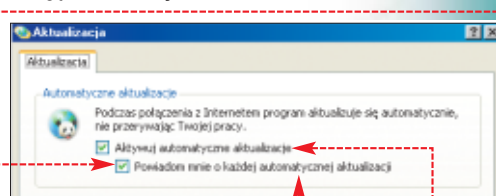

2. W oknie Kreatora aktualizacji możemy przystąpić do konfiguracji.

Aktualizacji możemy dokonywać na trzy sposoby:

- aktywnie – korzystając z internetu. Jeżeli używamy serwera proxy, zaznaczymy opcję **Dostęp przez serwer proxy** i klikamy na **Konfiguruj...**. W wyświetlonym oknie wpisujemy adres IP i port oraz ewentualnie nazwę użytkownika i hasło,
- ręcznie – korzystając z nośnika danych lub sieci LAN. Zaznaczymy **Stacja dysków, CD-ROM lub sieć** i klikając na przycisk **OK**, wskażemy pliki aktualizacyjne.

3. Ustawienia zatwierdzamy przyciskiem **OK**.

Promocja

Panda Software przygotowała promocję dla Czytelników Eksperta. W czasie trwania akcji można przedłużyć roczną subskrypcję za 65 procent ceny. Kupując Eksperta, oszczędzamy podwójnie – przy zakupie programu i przedłużeniu licencji – a więc razem około 385 złotych.



CloneDVD 2

Łatwe kopiowanie

CloneDVD 2 to program firmy Elaborate Bytes, znanej przede wszystkim z aplikacji CloneCD. Niestety, w przeciwieństwie do starszego brata CloneDVD nie jest automatem do obchodzenia zabezpieczeń. Ku zaskoczeniu Eksperta specjalści od łamania zabez-

pieczeń nie udostępnił możliwości kopiowania płyt DVD, na których zastosowano algorytm CSS. Próba skopiowania takiego krążka kończy się wyświetleniem komunikatu. Jest to powszechne ograniczenie (wynikające między innymi z dyrektywy Unii Europejskiej), jednak powoduje, że CloneDVD nie odróżnia się znacząco od konkurencyjnych aplikacji.

Obsługa programu jest wygodna. Także początkujący użytkownicy bez trudu poradzą sobie ze skopiowaniem DVD. Aplikacja działa w trybie kreatora. CloneDVD oferuje dwa tryby kopiowania płyt DVD. Możemy utworzyć kopię całego nośnika lub dokonać wyboru elementów, które

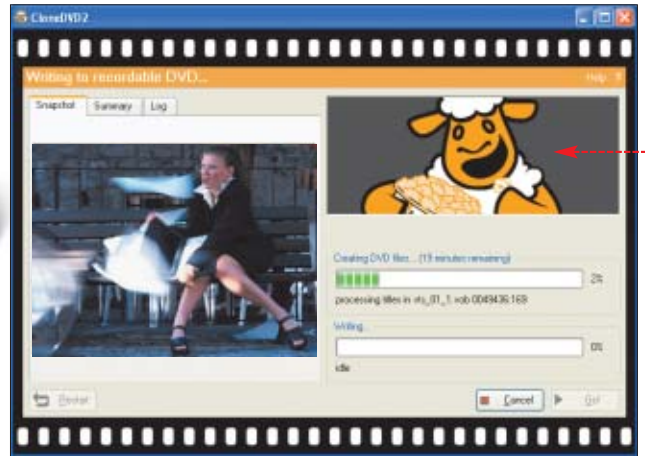

Miejsce w oknie programu zajęte przez animowaną owcę • można było wykorzystać na przykład na wyświetlenie komunikatów o statusie kopiowania

zostaną przeniesione (zazwyczaj cały film nie zmieści się na płycie DVD-/+R). Usuwaemy wtedy niepotrzebne wersje językowe, napisy i dodatki zamieszczone na płycie DVD.

W trybie kopiowania całej płyty DVD CloneDVD wykorzystuje własny mechanizm kompresji filmów DVD. Dzięki temu zamiast usuwać dodatkowe elementy

z płyty, możemy wykonać rekompresję, dopasowując kopiowany materiał tak, aby zmieścił się na nagrywalny krążek DVD. Pamiętajmy, że proces dekompresji wymaga dość mocnego peceta. Zalecany jest komputer z procesorem 1 GHz, wyposażony w 256 MB pamięci operacyjnej. Na słabszych maszynach kodowanie filmu może trwać bardzo długo. Program nie oferuje polskiej wersji językowej. **RK**

Informacje	
Nazwa programu	CloneDVD 2
Producent/Dystrybutor	Elaborate Bytes
Strona WWW producenta	www.elby.de
Dystrybutor	brak
Ilość zajmowanego miejsca	5,5 MB
Język programu	angielski
Pomoc w programie	jest, w języku angielskim
Kopiuwane formaty płyt	DVD-Video
Konwersja do VCD/SVCD	brak
Obsługiwane typy nośników	DVD-R, DVD-RW, DVD+R, DVD+RW
Tworzenie obrazu DVD na dysku	tak
Zgrywanie plików z DVD na HDD	tak
Metody kopiowania	1:1 z rekompresją, wybór elementów do skopiowania, nagrywanie plików obrazu DVD, nagrywanie plików .vob
Cena*	185 zł

* Wersja do pobrania z internetu, cena według kursu euro z dnia 27.04.2004



OBUDOWY FOXCONN



Jedyny w Polsce przedstawiciel firmy
FOXCONN

Antler Computer Poland Sp. z o.o.
02-145 Warszawa, ul. Wirażowa 119
tel. +48 22 609 66 06, fax +48 22 609 66 07
e-mail: warszawa@antler-group.com
www.antler-group.com



Na ekranie malowane



GIMP jest jednym z najbardziej zaawansowanych edytorów graficznych do edycji bitmap. Do tego dostępny całkiem za darmo i dla kilku systemów operacyjnych.

Na nową, stabilną wersję aplikacji musieliśmy czekać trzy lata. Według Eksperta było warto. GIMP 2.0 robi wrażenie dojrzałej aplikacji graficznej, która sprawdza się zarówno w domu, jak i w firmie. Program może być używany do za-

awansowanej edycji zdjęć, tworzenia skomplikowanych cyfrowych obrazów oraz fotomontaży. Znajdziemy w nim zestaw narzędzi malarskich oraz służących do korekcji barw (przydatnych dla osób poprawiających zdjęcia). Praca na warstwach jest komfortowa. Cieszy możliwość wycofania się praktycznie z każdej przeprowadzonej operacji – a nawet powrót do punktu, od którego zaczęliśmy przekształca-



W GIMP 2.0 nie ma typowego dużego okna programu. Pracujemy w kilku oknach równocześnie

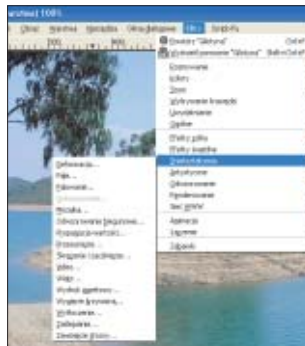

Kilkadziesiąt filtrów wbudowanych w program może nie wystarczyć zaawansowanemu grafikom, ale zadowoli większość użytkowników

nie obrazu. Twórcy aplikacji napisali na nowo większość kodu. Przez to nowy GIMP działa może nie szybciej, ale z pewnością bardziej stabilnie. Wygląd okna z podstawową paletą narzędzi zmienił się nieznacznie. Rozszerzono możliwości wprowadzania i przekształcania tekstu, bardzo zostało rozbudowane narzędzie do edycji ścieżek. Ważną nowością jest duże menu z poleceniami, które pojawiło się u góry każdego okna z otwartym obrazem. Nowinką jest także możliwość pracy w trybie pełnoekranowym.

Informacje

Nazwa programu	GIMP 2.0
Producent	Spencer Kimball, Peter Mattis oraz zespół programistów pod ich kierownictwem
Strona WWW producenta	www.gimp.org
Dystrybutor	brak
Ilość zajmowanego miejsca	ponad 20 MB
Język programu	polski
Pomoc w programie	opcja (musimy ją skopiować z internetu)
Podstawowe narzędzia malarskie	bardzo dobre (między innymi wiele rodzajów pędzli, aerografów i ołówków)
Narzędzia do zaznaczania	bardzo dobre (zaznaczanie ręczne i automatyczne)
Narzędzie do transformacji obrazu	bardzo dobre (między innymi zmiana rozmiarów obrazu, odbicia lustrzane, obroty i przycięcia)
Narzędzia do korekcji zdjęć	bardzo dobre (między innymi zmiana nasycenia kolorów, kontrastu i jasności)
Filtry	ponad 90, bardzo dobre
Praca na warstwach	możliwa
Funkcja Undo	liczba kroków wstecz limitowana wyłącznie rozmiarami dysku
Format otwieranych plików	30 formatów (w tym TIFF, JPG, BMP, GIF)
Wykonywanie zrzutów ekranu	możliwe
Liczba dostępnych plug-inów	ponad 100
Cena	darmowy

Widzimy wtedy na ekranie tylko obraz, nad którym pracujemy, i do dyspozycji mamy wyłącznie narzędzie, które wybraliśmy, gdy program znajdował się jeszcze w normalnym trybie edycji.

GIMP 2.0 jest ciekawą alternatywą dla drogiej edycji graficznej, na przykład Photoshopa. **MK**

Screenblast Sound Forge 7.0

Komputerowa kapela

Młośników muzyki nadszedł czasami ochota, aby skomponować własny utwór. Nie oznacza to konieczności organizowania zespołu. Na początek spróbujmy stworzyć coś w naszym pececie. Możemy dokonać tego za pomocą programu Screenblast Sound Forge 7.0. Jest to wygodny edytor audio, przeznaczony dla początkujących muzyków. Aplikacja opiera się na profesjonalnym (kosztującym niemal 2000 złotych) narzędziu Sound Forge. Screenblast to po prostu jego uproszczona wersja dla mniej wymagającego odbiorcy.

Program umożliwia ekstrakcję nagrań z płyty kompaktowej do plików WAVE. Te następnie można dowolnie obrabiać – ciąć, sklejać, mikсовать. Oczywiście Screenblast pozwala na nagrywanie dźwięku ze źródła zewnętrznego.

Do dyspozycji mamy także ponad 30 konfigurowalnych efektów DSP – na przykład opóźnienie, pogłos czy też zmiana wysokości dźwięku przy jednoczesnym zachowaniu czasu trwania utworu. Możliwe jest również tworzenie pętli muzycznych oraz próbek do wykorzystania w innych programach. Edycję oraz przetwarzanie dźwięku wykonujemy w pro-

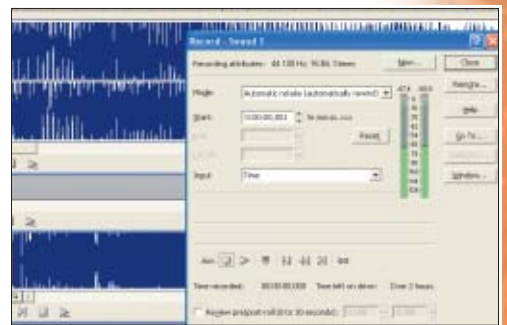
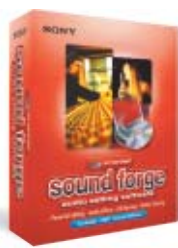

sty sposób – metodą przeciągnij i upuść. Podczas obróbki nagrań z płyt analogowych przydaje się narzędzie Vinyl Restoration, usuwające trzaski typowe dla czarnych płyt.

Pliki wynikowe zapisujemy w wielu formatach – oprócz WAVE, WMA i MP3 także na przykład OGG. Stworzoną kompilację możemy nagrać na płytę za pomocą wbudowanego narzędzia do wypalania krążków. Program pozwala też na tworzenie teledysków i synchronizację gotowej ścieżki audio z materiałem filmowym. Do uruchomienia Screenblasta wystarczy procesor z zegarem 400 MHz i 64 MB RAM. Wymagany jest również system Windows 2000 lub XP.

Program pozwala na definiowanie parametrów nagrywania ze źródła zewnętrznego, na przykład z wieży hi-fi

IGZ

Informacje

Nazwa programu	Screenblast Sound Forge 7.0
Producent	Sony Pictures Digital Inc.
Strona WWW producenta	www.mediasoftware.sonypictures.com
Dystrybutor	GlassPalace Multimedia Polska Sp. z o.o.
Strona WWW dystrybutora	www.glasspalace.pl
Ilość miejsca na dysku	34,7 MB
Język programu	angielski
Dokumentacja	jest, po angielsku
Ripowanie płyt audio	tak
Wypalanie płyt	tak
Efekty DSP	tak, ponad 30
Obróbka płyt analogowych	tak
Synchronizacja dźwięku z obrazem	tak
Odczyt dźwięku z innych urządzeń	tak (na przykład mikrofon, magnetofon, instrumenty)
Formaty zapisu ścieżki audio	WAVE, MP3, VOX, IVC, MPEG, AU, OGG, MOV, RAW, W64, WMA, VMX, VM, PCA
Cena	427 zł¹, 365 zł²

¹ Wersja pudełkowa, zawiera dodatkową płytę z próbkami dźwięków. ² Wersja internetowa



Intel Pentium M (Dothan)

Prescott M?

Firma Intel zaprezentowała 10 maja nową serię procesorów przeznaczonych dla komputerów przenośnych. Nowe układy Intelu do notebooków są kontynuacją CPU Pentium M. Nazwa kodowa nowego rdzenia to Dothan. Oznaczenie rodziny nie zmieniło się, zmodyfikowano za to dwa zasadnicze elementy w budowie rdzenia procesora.

Po pierwsze, pamięć podręczna drugiego poziomu została powiększona do rozmiaru dwóch megabajtów. Oznacza to, że procesor będzie mógł przechowywać w swojej wewnętrznej pamięci większą część programu. W efekcie CPU rzadziej będzie musiał odwoływać się do wolniejszej pamięci RAM komputera.

Drugą zmianą jest zmniejszenie rozmiaru ścieżek w jądrze procesora. Tak jak w przypadku dostępnych już na rynku procesorów z rdzeniem Prescott (przeznaczonych dla komputerów stacjonarnych) ścieżki mają szerokość 0,09 mikrometra. Poprzednie wersje mobilnych procesorów Intelu były wykonane w technologii 0,13 mi-



Panoramiczna matryca LCD jest ciekawym rozwiązaniem, jeśli oglądamy dużo filmów. Przy codziennej pracy może irytować

krometra. Nowe jądro zbudowane jest ze 144 milionów tranzystorów.

Tuż przed zamknięciem tego numeru Eksperta trafił do redakcji jeden z pierwszych egzemplarzy notebooka z procesorem

opartym na rdzeniu Dothan – California Dream 5M1744-D. Laptop zbudowano na płycie głównej z chipsetem Intel 855GM z procesorem Intel Pentium M 1,7 GHz (oczywiście opartym na rdzeniu Dothan ●) oraz 512 MB RAM.

Niestety, pomimo wielu prób nie udało się wykonać na nim żadnego pomiaru wydajności.

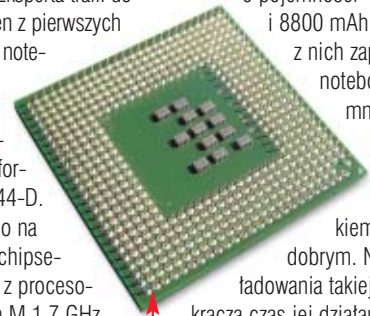

Próbowano uruchomić benchmarki biurowe Sysmark w wersji 2001 i 2004 oraz przygotowany specjalnie dla komputerów przenośnych Mobile Mark 2002. Wszystkie testy powodowały zawieszanie się komputera. Testowany laptop dostarczany jest z dwiema bateriami o pojemności 4400 mAh i 8800 mAh. Druga z nich zapewnia pracę notebooka przez

mniej więcej sześć godzin, co jest wynikiem niezwykle

dobrym. Niestety, czas ładowania takiej baterii przekracza czas jej działania i wynosi około 10 godzin. Druga z baterii ładuje się w tym samym tempie, co jest wręcz skandalicznym czasem, biorąc pod uwagę, że ma dwukrotnie mniejszą pojemność. Zdaniem Eksperta notebook ten należy raczej nazwać małym komputerem stacjonarnym, a nie przenośnym.

Testowany egzemplarz notebooka był modelem przedprodukcyjnym. Zapewne to było przyczyną kłopotów technicznych, które uniemożliwiły wykonanie testów. Ekspert ma jednak nadzieję, że do użytkowników trafią już modele dopracowane. **JK**

Dane techniczne	
Nazwa	California Dream 5M1744-D
Producent	Perfektus
Strona WWW producenta	www.perfektus.com.pl
Procesor	Intel Pentium M 1,7 GHz
Pamięć RAM	512 MB DDR SDRAM
Karta graficzna	zintegrowana, Intel DVMT 128-bitowa
Dysk twardy	IBM 40 GB
Napęd optyczny	DVD Toshiba 12x
Baterie	dwie – 8800 mAh i 4400 mAh
Wyjścia	3xUSB, FireWire, TV-OUT, RJ-11, RJ-45, VGA, audio
Cena	nieznana

Pocket PC OPTIpad 300

Prawie polski

Przeñośne urządzenia Pocket PC stają się coraz popularniejsze. Dzięki nim w dość wygodny sposób możemy w terenie korzystać z terminarza, zapisywać notatki czy używać funkcji prostego

dyktafonu. Po podłączeniu do internetu (na przykład poprzez telefon komórkowy) odczytamy również naszą pocztę czy przejrzymy strony WWW. Nic więc dziwnego, że na sprzedaż takiego urządzenia zdecydował się jeden z rodzimych potentatów branży komputerowej – firma Optimus.

OPTIpad 300 jest dość prostym urządzeniem Pocket PC wyposażonym w popularny system Windows PC 2003.

Postępowanie się OPTIpadem jest wygodne, ale na nowej srebrnej obudowie zostają wyraźne ślady palców

Niestety, produkt Optimusa pozbawiony jest możliwości komunikacji bezprzewodowej za pomocą Bluetooth czy Wi-Fi. Nie podłączymy go więc wygodnie do laptopa, nowoczesnej komórki czy domowej sieci bezprzewodowej. Pozostaje nam tylko złącze podczerwieni (irDA) oraz port stacji doku-

jącej, pozwalającej na połączenie z komputerem stacjonarnym. Dane możemy przenosić także za pomocą kart SecureDigital (SD), których złącze znajduje się w górnej części urządzenia. Oczywiście możemy za jego pomocą także rozszerzyć pamięć urządzenia. Istnieje również możliwość dokupienia specjalnych modułów umożliwiających komunikację bezprzewodową.

Niestety są one dość drogie – kosztują powyżej 500 złotych. Należy zauważyć, że OPTIpad jest jednym z tańszych urządzeń na rynku. Korzystnej cenie towarzyszy estetyczna i dobrze wykonana obudowa. Także procesor jest nieco

szybszy niż w wypadku wielu konkurencyjnych urządzeń. Według danych producenta wbudowany akumulator po pełnym naładowaniu pozwala na 10 godzin pracy. W rzeczywistości czas ten zależy od intensywności pracy i w praktyce jest nieco krótszy (na przykład gdy intensywnie wymieniamy dane poprzez złącze irDA).

Niestety, testowane urządzenie nie było wyposażone w żadną nakładkę społecznościową zainstalowany system operacyjny lub choćby pozwalającą wprowadzać i wyświetlać polskie znaki diakrytyczne. Według Eksperta, w urządzeniu sygnowanym marką polskiego producenta jest to poważne niedopatrzenie. Użytkownik będzie musiał samodzielnie zaopatrzyć się w takie oprogramowanie (koszt około 120 złotych) lub poszukać jego darmowych odpowiedników. **JS**

Dane techniczne	
Nazwa	OPTIpad 300
Producent	Optimus S.A.
Strona WWW producenta	www.optimus.pl
Procesor	Intel PXA263 300 MHz
Pamięć RAM	64 MB SDRAM
Audio	wbudowany mikrofon, głośnik, gniazdo słuchawkowe
Ekran	240 x 320 pikseli, LCD LTPS TFT, 65 536 kolorów
Interfejsy We/Wy	port podczerwieni, gniazdo SD
System operacyjny	Microsoft Pocket PC 2003 English Version
Aplikacje:	EzGO!, Data Backup, Power, Screenlight, Volume Controller, Pocket Word, Excel, Explorer, Pocket Outlook, Notes, Microsoft Reader, MSN Messenger, Terminal Service Klient, kalkulator
Wymiary	120 mm x 72 mm x 12,6 mm
Waga	125 g
Cena z VAT	1199 zł



BenQ FP767-12

Szybki Lopez

Jedną z głównych wad większości dostępnych na rynku monitorów LCD jest smużenie pojawiające się podczas wyświetlania na ekranie szybko poruszających się obiektów. Sprawia to, że oglądanie filmów DVD czy przewijanie stron WWW (zwłaszcza z jasnymi literami na ciemnym tle) wygląda fatalnie.

Najnowszy monitor firmy BenQ oznaczony symbolem FP767-12 dzięki bardzo szybkiej matrycy LCD, której czas reakcji wynosi zaledwie

12 milisekund, wydaje się pozbawiony tej wady. Nawet podczas grania w dynamiczne gry akcji obraz na monitorze nie przygasa i zachowuje bardzo wysoką jakość, niewiele odbiegającą od ekranów CRT. Również



Estetyka nowego monitora BenQ może budzić kontrowersje. Na szczęście urządzenie pokazuje bezsprzecznie dobry obraz

pozostałe parametry produktu firmy BenQ, czyli jasność wynosząca 300 cd/m² oraz kontrast 500:1, sprawiają, że urządzenie to powinno sprostać oczekiwaniom wymagających użytkowników. Wbudowane głośniki stereo o mocy jednego wata to ukłon w stronę zastosowań biurowych. Sprawdzają się tam, gdzie nie jest wymagana wysoka jakość dźwięku, a wolno stojące głośniki niepotrzebnie zajmowałyby miejsce na biurku. Z przodu obudowy znajduje się dodatkowo gniazdko słuchawkowe.

Niestety, oprócz niewątpliwych zalet wynikających z szybkiej matrycy BenQ FP767 ma również wady. Jedną z nich jest brak cyfrowego złącza DVI, pozwalającego na uzyskanie lepszej jakości obrazu z nowoczesnych kart graficznych. Drugą wadą jest czarny kolor obudowy, co z powodu zbyt dużego kontrastu pomiędzy za-

Dane techniczne	
Nazwa	BenQ FP767-12
Producent	BenQ
Strona WWW producenta	www.benq.pl
Dystrybutor	AB. S.A.
Strona WWW dystrybutora	www.ab.pl
Maksymalna rozdzielczość	1280 x 1024 (17 cali)
Szerokość pasma wideo (MHz)	135
Obszar widzialny	338 x 270 mm
Kontrast	500:1 (max. 600:1)
Jasność	300 cd/m ²
Czas reakcji (czas rozjaśnienia/czas ściemnienia)	12 ms
Wbudowane głośniki	stereo (2 x 1 W)
Gwarancja	36 miesięcy
Cena	2360 zł

wyczaj jasnym ekranem a obudową może nieco męczyć oczy użytkownika. JS



Od dołu ekranu widoczne są wszystkie złącza monitora, niestety nie znajdziemy wśród nich gniazda DVI. Plusem jest za to wbudowany zasilacz

Gigabyte GA-8TR300M/chipset Ati Radeon 9100 IGP

Mocna karta dla Intelu

Karty graficzne instalowane na płytach głównych należą zazwyczaj do bardzo tanich urządzeń. Dlatego ich wydajność pozostawia wiele do życzenia. Przeważnie są z nich zadowoleni wyłącznie użytkownicy, którzy nie grają w gry komputerowe. Do tej pory najwydajniejszy z wbudowanych kart graficznych był odpowiednik GeForce 4 MX440 znajdujący się w chipsecie nForce 2 (w wersji IGP) przeznaczonym dla procesorów firmy AMD. Zapewniał on całkiem przyzwoitą wydajność w starszych grach (jak na przykład Quake 3). Zwolennicy Intelu musieli się zadowolić znacznie słabszymi kartami zintegrowanymi z układami Intelu i SiS. Sytuację wykorzystała firma ATI, kon-

struując własny chipset przeznaczony właśnie do współpracy z procesorami Intelu (Pentium 4 i Celeron). Nazwa tego

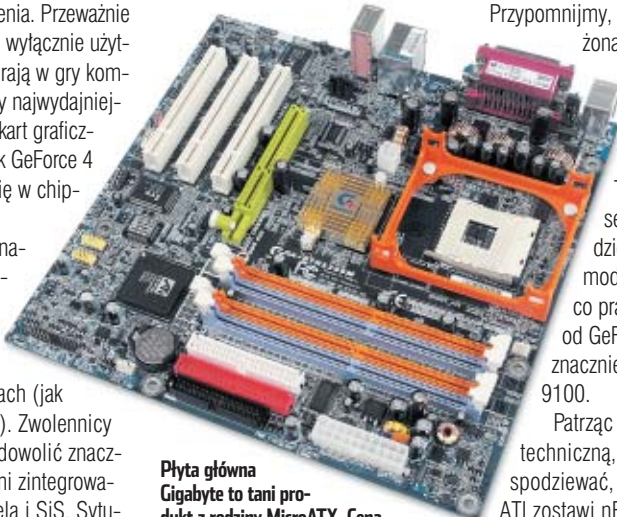

Płyta główna Gigabyte to tani produkt z rodziny MicroATX. Cena płyty z układem 9100 IGP wynosi 455 zł

układu – ATI Radeon 9100 IGP – może niejednego wprowadzić w błąd, sugeruje bowiem, że wbudowano w kartę Radeon 9100. Przypomnijmy, że 9100 to odświeżona wersja modelu 8500, nieco ponad dwa lata temu była to najszybsza karta firmy ATI. Tymczasem w chipsecie 9100 IGP znajdziemy odpowiednik modelu 9200. Jest to, co prawda, szybsza karta od GeForce 4 MX440, ale znacznie wolniejsza niż 9100.

Patrząc na specyfikację techniczną, należałoby się spodziewać, że nowy chipset ATI zostawi nForce 2 NVIDII w tyle. Wystarczy zauważyć, że 9200 oferuje pełne wsparcie dla DirectX 8.1, podczas gdy GF4 MX440 zaledwie DirectX 7.0. Niestety, rezultaty testów mówią co innego. Ekspert przetestował płytę główną Gigabyte GA-8TR300M. Zamontowany na niej Radeon 9100 IGP wypada w grach odrobinę słabiej niż karta z chipsetu nForce 2 IGP.



Nowy chipset ATI jest próbą wejścia tej firmy na rynek zintegrowanych kart graficznych

Nie jest to wielka różnica, niemniej nie sposób ukryć rozczarowania.

Trzeba jednak zauważyć, że jest to aktualnie najszybsza z wbudowanych kart graficznych pracująca z procesorami Intelu. W odróżnieniu od produktów samego Intelu i SiS oferuje przyzwoitą wydajność, umożliwiając zabawę z nieco starszymi grami. MKo

Dane techniczne	
Nazwa	Gigabyte GA-8TR300M
Chipset	ATI Radeon 9100 IGP
Producent	Gigabyte
Strona WWW producenta	www.gigabyte.pl
Dystrybutor	www.gigabyte.pl
Obsługa FSB	do 800 MHz
Obsługiwany RAM	do 4 GB RAM
Inne	6 portów USB, 2 kanały ATA/100, karta sieciowa
Wbudowana karta graficzna	klasy Radeon 9200 korzystająca z pamięci RAM komputera (maksymalnie 128 MB)
Cena	455 zł

Testy wydajności			
rozdzielczość 1024x768			
Chipset	Quake 3	Unreal Tournament 2003	3DMark 2001
ATI Radeon 9100 IGP	40 fps	27 fps	4900 pkt.
NVIDIA nForce 2 IGP	85 fps	35 fps	4890 pkt.



Drugie dno DVD

Jedną z pierwszych nagrywarek DVD+DL firmy Philips niebawem trafi do sklepów



Podobnie jak kiedyś w przypadku krążków CD-R, dziś nabywcy nagrywarek DVD oczekują płyt o większej pojemności. Tym razem jednak nie wystarczy nieduża zmiana, na przykład z 650 na 700 megabajtów. Wiele osób kupuje nagrywarki DVD, aby kopiować filmy, które w oryginalnej wersji zajmują znacznie więcej miejsca niż 4,7 GB oferowanego przez DVD-/+R. Odpowiedzią producen-

tów są wielowarstwowe płyty DVD. Podczas marcowych targów CeBIT zaprezentowały je między innymi Verbatim, Philips i Pioneer. Warto zapoznać się z technologią, która wkrótce znajdzie się w sklepach.

W 2003 roku Philips wspólnie z MKM (Mitsubishi Kagaku Media)

opracował dwuwarstwowy dysk optyczny, umożliwiający nagranie 8,5 GB danych. Pozwala to na zapisanie na płycie aż czterech godzin filmu DVD-Video lub 16 godzin materiału VHS. Firma Philips należy do obozu DVD+RW Alliance, toteż pierwszy zapisywany krążek o pojemności 8,5 GB oznaczono symbolem DVD+R9 lub DVD+DL (ang. Double Layer/Dual Layer).

Płyty dwuwarstwowe nie mają dokładnie podwójnej pojemności krążka jednowarstwowego, gdyż wgłębienia (tak zwane pity) w spiralnej ścieżce zostały wydłużone w celu ułatwienia odczytu i zapisu wewnętrznej warstwy. Owocuje to nieco mniejszą gęstością zapisu, a więc także pojemnością.

Przy projektowaniu nowego standardu autorzy musieli pamiętać o zapewnieniu kompatybilności z już istniejącymi czytnikami DVD (stacjonarnymi i komputerowymi). Informacje niezbędne do odczytania danych są zapisane w sektorze ATIP, co umożliwia odczyt płyt DVD+DL w starszych odtwarzaczach. Dla napędu optycznego każda z warstw jest widoczna jako au-

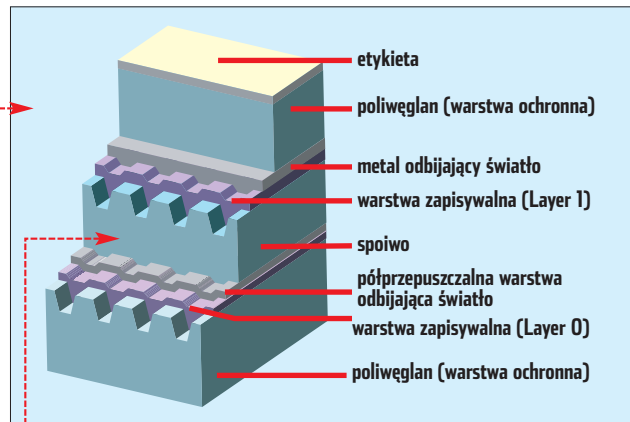

tonomiczna płaszczyzna zawierająca dane. Dzieli je wystarczająco duża odległość, by możliwy był odczyt i zapis danych tylko w wybranym obszarze płyty. Odczyt dolnej warstwy nośnika następuje przez odpowiednie zogniskowanie soczewki lasera. Promień lasera napędu dociera do wewnętrznej warstwy płyty dzięki zastosowaniu półprzezroczystej wewnętrznej powłoki.

Nagrywarki z obsługą płyt DVD+R DL pojawią się w drugim kwartale bieżącego roku. Początkowo napędy będą zapisywać płyty z prędkością 2,4x – zapisanie całego nośnika będzie trwało mniej więcej 45 minut. Z czasem ta wartość ma wzrosnąć do co najmniej 4x. Oczywiście nowe nośniki i napędy będą droższe niż dotychczasowe DVD-/+R. Początkowo ceny powinny wynosić poniżej 1000 złotych za napęd

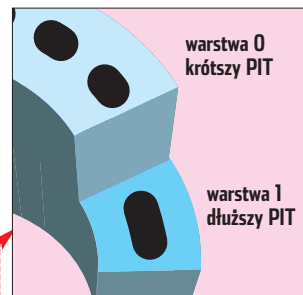

i około 30 złotych za nagrywalną płytę. Na szczęście nie czeka nas dodatkowy wydatek na programy. Popularne aplikacje do zapisu płyt DVD (na przykład Nero 6 czy Copy-ToDVD) są przygotowane do zapisu nośników dwuwarstwowych. **KWa**

Trudne terminy

» **ATIP** – sektor na płycie, w którym przechowywane są informacje o typie nośnika.

Warto zajrzeć...

Adresy WWW:

- www.cdinfo.pl
- www.dvdrwalliance.com

Czwarta generacja

Wielu miłośników fotografii uważa, że cyfrowe zdjęcia, nawet te wykonywane aparatami dobrej klasy z matrycami CCD o dużej rozdzielczości, nie są w stanie jakością dorównać tradycyjnemu negatywowi. W odpowiedzi na te zarzuty Firma Fujifilm przedstawiła nową, czwartą już generację swoich matryc CCD. Matryce SuperCCD SR znamy już dobrze choćby z modelu FinePix S5000 czy FinePix S7000.

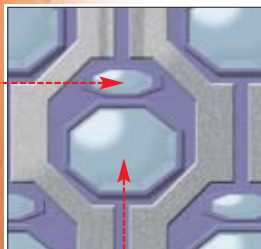

Ciekawym rozwiązaniem jest jednak matryca o nazwie SuperCCD SR, która powoli pojawia się w nowych modelach aparatów. Efektem jej zastosowania ma być znaczna poprawa dynamiki cyfrowego zdjęcia. Oznacza to, że ujęcia będą bardziej precyzyjnie odzwierciedlać subtelne różnice natężenia światła w ciemnych i jasnych partiach kadru. Dotychczasowe matryce CCD mają z tym spore kłopoty. Według zapewnień Fujifilm, nowa matryca zapewnia czterokrotnie większy zakres dynamiki zdjęcia niż matryce trzeciej generacji, stosowane w starszych modelach aparatów cyfrowych firmy, na przykład w cenionym FinePix S602Z.



Fujifilm S20 Pro jako jeden z pierwszych aparatów wyposażony będzie w nową matrycę SuperCCD SR

nie zostać poprawnie rozróżniane. Na koniec informacje z obu fotodiod są analizowane i razem wykorzystywane w tworzeniu obrazu. W chwili przygotowywania tego materiału na rynku dostępne były tylko trzy aparaty wyposażone w matrycę SuperCCD SR. Dwa modele (FinePix F700 i FinePix S20 Pro) mają matryce o rozdzielczości 3,1 megapiksela, a profesjonalny S3 Pro – 6,1 megapiksela. Niebawem ma dołączyć do nich także najnowszy FinePix F710.

Nowa technika zainteresuje z pewnością osoby wykonujące portrety oraz zdjęcia plenerowe. **PK**

Trudne terminy

» **CCD** – ang. Charge Coupled Device – typ elementu światłoczułego, który odwzorowuje obraz. Wykorzystywany jest głównie w cyfrowych aparatach fotograficznych, kamerach wideo oraz skanerach.

Warto zajrzeć...

Adresy WWW:

- www.fujifilm.com
- www.dpreview.com

Borland Developer Days 2004

2 - 3 czerwca 2004, Warszawa

ODKRYJ NOWY, CYFROWY ŚWIAT!

Weź udział w największej polskiej konferencji firmy Borland i przenieś się na dwa dni w świat najnowszych technologii informatycznych. Przekonaj się, że przy wykorzystaniu rozwiązań firmy Borland, skomplikowane projekty okażą się dużo prostsze, niż przypuszczałeś!

Borland Developer Days 2004 to:

- 30 wykładów technicznych w 3 równoległych ścieżkach
- szansa na zdobycie praktycznej wiedzy z zakresu integracji i przyspieszania procesu tworzenia aplikacji
- forum wymiany doświadczeń z innymi uczestnikami konferencji
- poznanie światowych trendów rozwoju rozwiązań informatycznych

Dodatkowe informacje o konferencji znajdziesz na stronie: www.borland.pl/bdd2004

DEFINIOWANIE



PROJEKTOWANIE



TWORZENIE



TESTOWANIE



WDRAŻANIE



ZARZĄDZANIE



Borland®

SIEMENS
mobile

NOKIA

Sun
microsystems

Novell

PATRON PRASOWY
COMPUTERWORLD



CD-ROM

Prime 95
freeware

Motherboard
Monitor
freeware

Źródło energii

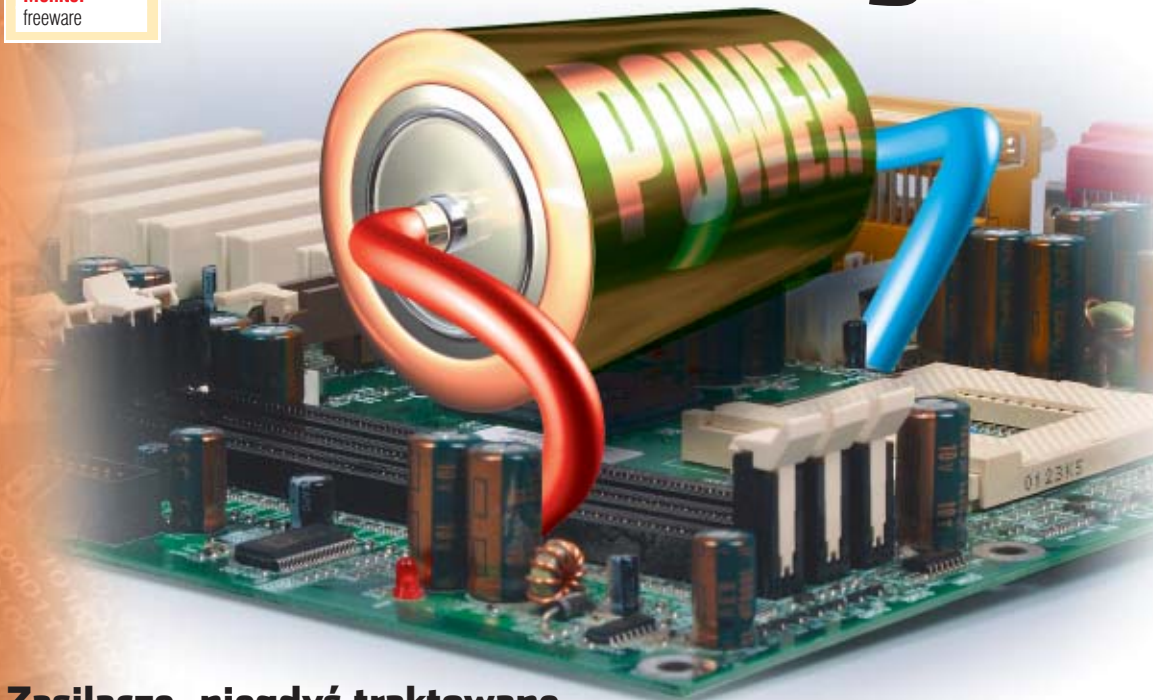

Zasilacze, niegdyś traktowane jako mniej ważna część komputera, dziś okazują się bardzo istotne. Ekspert pomoże wybrać właściwe źródło mocy

Aż szkoda montować wewnątrz komputera tak efektywne zasilacze jak Huntkey i Tagan

Ekspert już niejednokrotnie wspominał o rosnącym znaczeniu zasilaczy dla poprawnej pracy naszych pece-

tów. Jest to wynik lawinowego wzrostu zapotrzebowania podzespołów komputera na prąd - na przykład najnowszy Pentium 4 Prescott przy pełnym obciążeniu pobiera z zasilacza około 100 watów. Urządzenia złej jakości nie są w stanie dostarczyć wystarczających ilości energii. Lekceważenie tej kwestii może się okazać ryzykowne dla naszej kieszeni - grozi bowiem zniszczeniem sprzętu.

Wybór dobrego zasilacza nie jest prosty. Najważniejsze różnice ukryte są we wnętrzach obudów i przeciętny użytkownik dokonuje zakupu niemal w ciemno.

Niektóre firmy, jak Chieftec czy Antec, cieszą się bardzo dobrą opinią, jednak ich wyroby są dość drogie. Większość nabywców szuka urządzeń stanowiących kompromis między ceną a jakością. Jednak o wartości poszczególnych urządzeń można wypowiedzieć się po

przeprowadzeniu dokładnej analizy technicznej i laboratoryjnym zbadaniu, jak działają pod znacznym obciążeniem (gdy podzespoły pobierają dużo energii). Ekspert przetestował popularne zasilacze. Z tego artykułu dowiemy się, który z nich spełni nasze potrzeby, a który sprowadzi zagrożenie na nasz komputer. Testem zostały objęte urządzenia o bardzo zróżnicowanych cenach

Normy i problemy

Normy ATX, które określają ściśle parametry zasilaczy komputerowych, stały się ostatnio bardziej restrykcyjne. Dopuszczalne są tylko niewielkie

wahania napięcia, nawet gdy zasilacz pracuje pod dużym obciążeniem (patrz ramka Normy napięciowe na stronie 18). Dlaczego? Napięcie dla procesora czy karty graficznej musi być bardzo stabilne. W przeciwnym wypadku będą występować błędy i nieprawidłowości w pracy.

W Polsce najczęściej sprzedawane są tańsze, czyli gorsze jakościowo zasilacze. Zwłaszcza firmy składające komputery oszczędzają na czym się da, oferując rozbudowany sprzęt ze słabym zasilaczem. Kom-

Ceny zasilaczy

Antec SL400P	429
HuntKey HK400-XP	369
Tagan TG380-U01	348
Enermax EG301AX-VE(G)	299
Chieftec HPC-360-302DF	259
Hiper 350W PPFC	149
Ropla RPL-PSU 500W	138
Codegen 400W	106
Megabajt MGB-350S	69

puter na przykład z procesorem Pentium 4 3,0 GHz oraz grafiką Radeon 9800 napędzany tanim, tylko z nazwy 400-watowym zasilaczem raczej nie będzie pracował stabilnie.

Do awarii zasilaczy o niskiej jakości dochodzi dość często. Możemy się o tym przekonać, zaglądając na fora internetowe. Użytkownicy opisują na nich sytuacje, gdy konieczna była wymiana spalonego zasilacza - a czasami także kilku innych podzespołów. W naszym kraju zasilacz musi także być odporny na znaczne wahania napięcia prądu. Nie najlepsza jakość sieci energetycznych w niektórych rejonach Polski może być przyczyną kosztownych awarii sprzętu.

Dobre rozwiązania

Nowe zasilacze mają wbudowane systemy zabezpieczeń przed skokami napięcia w sieci oraz przeciążeniami obwodów wyjściowych.



W świecie ciszey

Dla maniaków wyciszania sprzętu komputerowego powstały konstrukcje całkowicie bezgłośne - pozbawione wentylatorów. Przykładem może tu być kosztujący w Polsce około 1000 złotych zasilacz **proSilence FANLESS PCS-350W**. Jego konstrukcja oparta jest na technologii heat-pipe, znanej z systemów chłodzenia kart graficznych i procesorów. Dwa gigantyczne radiatory (wewnętrzny i zewnętrzny) połączone są ze sobą obiegiem rurek z płynem przewodzącym ciepło. Mimo bardzo wysokiej ceny zasilacze bezwentylatorowe znajdują nabywców.



Model: SL400	
FEATURES	
Maximum Power	400W
Transient Response	+5V, +12V outputs return to within 5% in less than 1ms for 20% load change.
P. G. Signal	100-500ms
Over Voltage Protection recycle AC to reset	+5V trip point < +6.5V +3.3V trip point < +4.1V +12V trip point < +15.6
Overload Protection	Latching Protection +5V @ < 53A +3.3V @ < 48A +12V @ < 23A
Leakage Current	<3.5mA @ 240VAC

Warto zapoznać się z dokładnymi informacjami o zasilaczach na stronach producentów. Niewielu sprzedawców powie nam, że Antec SL400 ma zabezpieczenia przed wahaniami napięcia wyjściowego oraz nadmiernym wzrostem obciążenia



Potężny wentylator w modelu HuntKey HK-400-XP zapewnia duży przepływ powietrza przy niskiej prędkości obrotowej. Oznacza to nieco cichszą pracę

Z nowinek warto także odnotować rozpowszechnienie się wielkich, 12-centymetrowych wentylatorów. Mają one być z założenia ciche, ponieważ duży wentylator zapewni obieg powietrza chłodzącego przy niższej prędkości obrotowej. Idea dobra, ale gorzej niestety z wykonaniem. Na razie nie są one wyraźnie cichsze od modeli z mniejszymi wentylatorami.

Firma Antec w zasilaczach z serii TruePower całkowicie rozdzieliła wszystkie główne obwody napięciowe w zasilaczu. Dzięki temu duże obciążenie napięcia +3,3 V nie ma wpływu na jakość napięcia +5 V. Oprócz tego nie istnieje ograniczenie wydajności sumy tych dwóch napięć, jak to ma miejsce w zasilaczach innych producentów. Jednak seria TruePower oprócz najnowocześniejszych rozwiązań to również sam szczyt piramidy cenowej. Za model o mocy 430 W musimy zapłacić ponad 550 złotych.

Innym dobrym pomysłem jest wprowadzenie (na przykład przez firmę Enermax) ręcznej regulacji obrotów wentylatorów zasilacza. Na szczęście to rozwiązanie nie jest tak bardzo kosztowne.



Innym dobrym pomysłem jest wprowadzenie (na przykład przez firmę Enermax) ręcznej regulacji obrotów wentylatorów zasilacza. Na szczęście to rozwiązanie nie jest tak bardzo kosztowne.

Jaki zasilacz dla mnie?

Dobierając zasilacz, musimy zwrócić uwagę nie tylko na zaawansowane rozwiązania, ale także podstawowe parametry. Na przykład posiadacze dużych obudów muszą szukać sprzętu wyposażonego w długie kable zasilające molex (mające co najmniej 70 centymetrów). Wyklucza to część sprzętu, na przykład wyrób Codegena czy firmy Antec. Z kolei liczba wtyczek wskazuje na możliwości rozbudowy konfiguracji komputera. Pamiętajmy o tym, wybierając zasilacz. Kupując sprzęt, warto zainwestować w urządzenie wyposażone we wtyczki zasilające dla dysków twardej w standardzie SATA. Zapewne w przyszłości nabędziemy takie urządzenie.

Wzorcowe rozwiązanie w zasilaczu Tagan. Wszystkie wiązki kabli są skręcone, a wiązka ATX jest w plecionej osłonce. Oprócz tego osiem wtyczek ATX zgrupowano w czterech wiązkach. W naszej obudowie nareszcie zapanuje porządek!

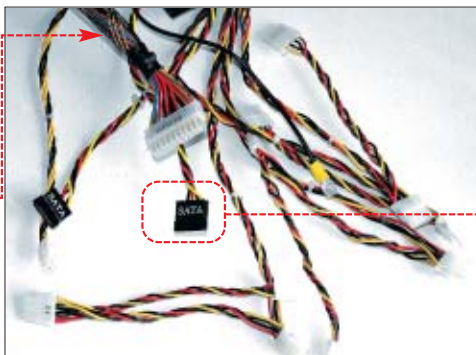

Dobrze jest zwrócić uwagę, czy zasilacz ma funkcję monitoringu prędkości obrotowej wentylatora chłodzącego. W przypadku awarii wentylatora program monitorujący podniesie alarm lub wyłączy zasilanie, nie dopuszczając tym samym do przegrzania się i uszkodzenia zasilacza. Ten ważny dla bezpieczeństwa komputera element znajdziemy w czterech spośród dziewięciu testowanych urządzeń.

Dobrze jest zwrócić uwagę, czy zasilacz ma funkcję monitoringu prędkości obrotowej wentylatora chłodzącego. W przypadku awarii wentylatora program monitorujący podniesie alarm lub wyłączy zasilanie, nie dopuszczając tym samym do przegrzania się i uszkodzenia zasilacza. Ten ważny dla bezpieczeństwa komputera element znajdziemy w czterech spośród dziewięciu testowanych urządzeń.

Sprawdzają obroty i współczynnik mocy

Wszystkie testowane zasilacze dysponują układami regulacji prędkości obrotowej wentylatora w zależności od temperatury. Dzięki temu podczas spokojnej pracy zasilacze działają ciszej. Każdy produkowany obecnie model jest też wyposażony w dodatkową wtyczkę ATX 12 V, dla płyt pod procesory Pentium 4 i nowszych płyt dla CPU firmy AMD.



Bez przejściówek

Wiele zasilaczy, na przykład testowany Codegen 400W, ma tylko jedną wtyczkę zasilającą typu FDD. W komputerze zazwyczaj podłączamy ją do stacji dyskiety. Co zrobić, kiedy wymienimy kartę graficzną na model wymagający dodatkowego zasilania właśnie wtyczką FDD? Stosowanie przejściówek bywa kłopotliwe, pod znakiem zapytania stoi również kwestia, czy zasilacz podda zwiększonym obciążeniom. Ekspert radzi w takim przypadku wymianę zasilacza na bardziej rozbudowany model wyższej klasy.

Niestety, niekiedy producenci nie podają na swoich stronach internetowych dokładnych danych swoich wyrobów. Trudno znaleźć na przykład rodzaj PFC, ponieważ producent podaje tylko lakoniczne dane with PFC lub nie podaje żadnych informacji na ten temat. Ekspert sprawdził, jaki rodzaj układu PFC jest stosowany w testowanych zasilaczach i zaleca wybór urządzenia wyposażonego w aktywną korekcję współczynnika mocy. Zapewnia to lepszą ochronę przed nagłymi skokami napięcia w sieci.

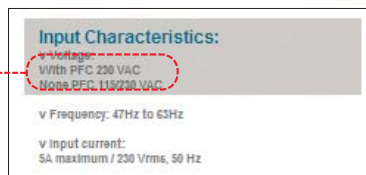

Wydaje się, że niektórzy producenci zasilaczy chcą nas wprowadzić w błąd. Wydawać by się mogło, że Codegen 400W to zasilacz o mocy 400 W. Jednak z danych zawartych na jego tabliczce znamionowej wylania się obraz dość słabego zasilacza o mocy zaledwie 300 W i niezbyt dobrych parametrach. Porównajmy go chociażby z sąsiadującym z nim w tabelce specyfikacji zasilaczem Enermax o mocy 303 W. Różnice w parametrach są bardzo duże na niektórych Codegena.

Zwondnicze oznaczenia

Potężne radiatory w zasilaczu Tagan zapewniają doskonałe chłodzenie przy słabym przepływie powietrza. Prosta budowa modelu Hiper wymusza zastosowanie szybkiego i stosunkowo głośnego wiatraka

Potężne radiatory w zasilaczu Tagan zapewniają doskonałe chłodzenie przy słabym przepływie powietrza. Prosta budowa modelu Hiper wymusza zastosowanie szybkiego i stosunkowo głośnego wiatraka

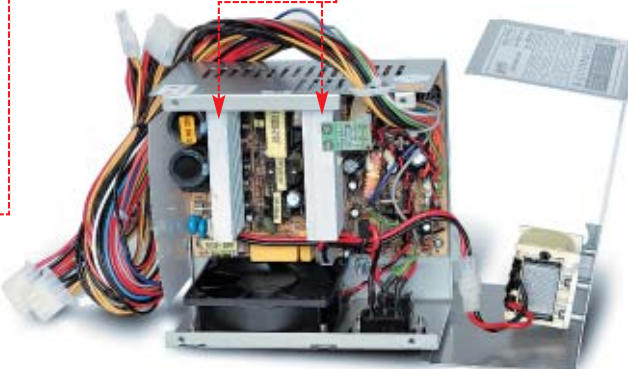



Warto umieć odczytać dane na tabliczkach znamionowych zasilaczy. Obwody wyjściowe Codegena 400W dysponują dość niewielką mocą. Dopuszczalne obciążenie łączne obwodów +3,3 V oraz +5 V wynosi tylko 160 W, podczas gdy analogiczne obwody w zasilaczu Tagan TG380-U01 mogą być obciążone do wartości 220 W

CODEGEN 400	
CB CE B	
AC INPUT	230VAC 4A 50Hz
AC OUTPUT	230VAC 0.5A 50Hz
DC OUTPUT	+3.3V +5V +12V -5V -12V +5VSB
	20A 25A 12A 0.5A 1.6A 2A
	160W Max 220W Max 400W

Tagan TG380-U01	
Model: TG380-U01	
95-250VAC 1D/5A 50/60Hz	
DC Input	+3.3V +5V +12V -5V -12V +5VSB
Max Output Current	20A 25A 12A 0.5A 1.6A 2.5A
Power	220W 264W 13W 4W 12.5W
Total Power	360W 380W 98W

Wymagający test

Oczywiście najważniejszym kryterium oceny zasilacza jest jego praktyczne sprawdzenie, czy radzi sobie z dostarczaniem prądu do podzespołów komputera. Ekspert przygotował specjalistyczne stanowisko testowe. Podczas prób podłączyliśmy

muszą wtedy zmieścić się w granicach określonych przez normę ATX. Ich przekroczenie oznacza złą pracę zasilacza i ryzyko uszkodzenia podzespołów peceta.

Obciążenia zostały dobrane do parametrów zasilacza (patrz ramka). Sposób obliczenia obciążenia łącznego podany jest w ramce. Podczas testu Ekspert zmierzył, jakie napięcia są podawane dla płyty głównej. Dokładne wartości udało się uzyskać, przeprowadzając pomiary bezpośrednio na wtyczkach zasilających – ATX oraz molex 12 V.

Dokładne wyniki testu znajdziemy w tabeli. Już pierwszy **Test A** pokazuje wyraźnie, że niektóre zasilacze nie utrzymują swoich napięć w granicach określonych przez normę. Napięcia te wyróżnione są kolorem czerwonym. W grupie mocniejszych zasilaczy, gdzie w grę wchodziły spore obciążenia, dość

slabo wypadła HuntKey HK-400-XP, niebezpiecznie zbliżając się do granic tolerancji. Katastrofalnie prezentuje się Ropla 500W – zasilacz ten nie uruchamiał się w ogóle podczas **Testu B**, pomogło do-

piero obniżenie obciążenia aż do 350 W! Oznacza to, że producent podaje nieprawdziwe, zawyżone wartości dopuszczalnych obciążeń. Bardzo dobre wyniki uzyskał zasilacz Antec SmartPower SL400P oraz Tagan TG380-U01.

Wśród pozostałych modeli na miano dobrego zasilacza nie zasługuje Megabajt MGB-350S. Test potwierdza obieganą opinię o niskiej jakości wyrobów tej firmy. Ekspert stanowczo odradza ich stosowanie nawet w najprostszych zestawach.

Zasilacze Hiper wymagają jeszcze dopracowania. Wzrost napięcia +12 V aż do wartości +12,76 V może być groźny dla niektórych podzespołów. Ponadto, podczas **Testu B** urządzenie firmy Hiper wpadło w nieprzyjemne i bardzo głośne wibracje. Świadczy to o przeciążeniu konstrukcji, pomimo obciążeń zgodnych z wartościami podanymi na jego tabliczce znamionowej.

Pozytywną niespodzianką sprawił model Codegen 400W, mieszcząc

Obliczanie dopuszczalnych obciążeń

Większość zasilaczy jest tak skonstruowana, że nie można poddać maksymalnym dopuszczalnym obciążeniem wszystkich obwodów równocześnie. Jest to normalna sytuacja i wynika z zastosowanych rozwiązań technologicznych. Na podstawie tabliczki znamionowej można łatwo sprawdzić wartości maksymalnych obciążeń dopuszczalnych dla danego zasilacza.

Z podstawowego wzoru $P=U \cdot I$ (P – moc, U – napięcie, I – natężenie prądu) możemy obliczyć wartości dopuszczalnych dla każdego z głównych obwodów obciążenia. W zasilaczu Ropla dla obwodu +3,3 V dopuszczalne ob-

ciążenie wyniesie $3,3 \cdot 28 = 92,4$ wata, a dla obwodu +5 V jest to wartość 250 watów. Jednak producent narzuca

pewne ograniczenie, według którego dla obwodów +3,3 V oraz +5 V obciążenie łączne nie może przekroczyć wartości 280 watów. Do celów testowych Ekspert użył wartości obciążeń bliskich dopuszczalnym przez producenta, obliczonych na podstawie tabliczek znajdujących się na zasilaczach. Wartości te podane są w tabeli testowej.

ROPLA		MODEL: RPL - PSU 500W		#4T	
V INPUT	VOLTAGE	CURRENT	FREQUENCY		
		5A	50Hz		
V OUTPUT	VOLTAGE	CURRENT	FREQUENCY		
MAX.	3.3V	28.0A	5.0V	17.0A	1.2V
	5.0V	25.0A	12.0V	4.0A	0.5A
	12.0V	1.6A	5.0VSB	2.5A	0.5A
			PGEN	PGEN	PGEN
			PGEN	PGEN	PGEN
			PGEN	PGEN	PGEN

się w normach podczas wszystkich testów. Nie zmienia to faktu, że jego wydajność jest bardzo niska. Najlepszymi wynikami mogą się pochwalić zasilacze Chieftec HPC-360-302DF oraz Enermax EG301AX – VE(G)(FMA). Ten pierwszy kusi zwłaszcza korzystną ceną.

Cisza wabi klientów

Producenci zasilaczy zdają sobie sprawę, że dziś szanse na rynku mają tyl-



ko ciche modele. Dlatego też zasilacze wabią nas chwytliwymi hasłami, na przykład. Niestety, przeważnie są to tylko pobożne życzenia producentów, aczkolwiek nastąpiła tu znaczna poprawa

Dobre zasilacze mają wentylatory podłączone za pośrednictwem wtyczek. Ułatwia to znacznie wymianę wentylatora na cichszy lub w przypadku awarii – przeczytamy o tym na stronach 62–63

Normy napięciowe według ATX 2.1

Normy ATX są obecnie bardzo wyśrubowane. Dopuszczalne odchylenia wynoszą cztery lub pięć procent. Nie wszystkie zasilacze je spełniają.

Obwód napięciowy (V)	Dopuszczalna wartość procentowa zmiany napięcia	Dolna granica tolerancji (V)	Górna granica tolerancji (V)
+3,3	±4%	3,16	3,43
+5	±5%	4,75	5,25
+12	±5%	11,4	12,6



Zastosowanie ażurowej maskownicy wentylatora obniża poziom hałasu towarzyszącego przepływowi powietrza

główne obwody wyjściowe pod odpowiednio dobrane obciążenia rezystancyjne, aby zasilacz pracował na granicy dopuszczalnej przez jego specyfikację. Napięcia wyjściowe



Korzystając z kalkulatora mocy sprzętu, podajemy listę podzespołów komputera i odczytujemy, jaki jest maksymalny pobór mocy

w ciągu minionego roku. Tanie modele różnych producentów szumią dość głośno, lecz wystarczy nabyć dobry zasilacz średniej klasy, aby problem hałasu zniknął.

Wśród testowanej dziesiątki zdecydowanie najcichszy okazał się zasilacz Tagan TG380-U01. Dość ciche są również modele firm Chieftec, Enermax, HuntKey, nieco głośniejszy jest Antec.

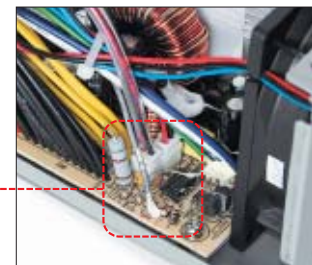

Trudne terminy

heat-pipe – technologia oparta na przepływie cieczy spowodowanej różnicą temperatur. Wymiana ciepła pomiędzy radiatorami odbierającym ciepło z grzejącego się elementu a radiatorami oddającym ciepło do otoczenia odbywa się za pomocą systemu rurek z płynem chłodzącym. Szeroko stosowana do bezgłośnego chłodzenia kart graficznych i procesorów, obecnie wprowadzana do zasilaczy komputerowych.

molex – czteropinowa wtyczka służąca do zasilania dysków twardych, napędów optycznych, kart graficznych. Przyłączone są do niej napięcia +12 V (kolor żółty), +5 V (kolor czerwony) oraz dwa przewody masy (kolor czarny).

PFC – ang. Power Factor Correction – Korekcja Współczynnika Moc. W zasilaczach komputerowych występuje w dwóch wersjach: pasywnej (PPFC) lub aktywnej (APFC). Korekcja pasywna zmienia wartość współczynnika mocy o z góry określoną wartość, natomiast korekcja aktywna mierzy współczynnik mocy i automatycznie doбира odpowiedni stopień korekcji. Zasilacze z taką korekcją są efektywniejsze.

Zasilacze ATX



Producent	Antec	Chieftec	Codegen	Enermax	Hiper	HuntKey	Megabajt	Ropla	Tagan
Model	SmartPower SL400P	HPC-360-302DF	400W	EG301AX – VE(G)	350W PPFC	HK400-XP	MGB-350S	RPL-PSU 500W	TG380-U01
Strona WWW producenta	www.antec-inc.com/us	www.chieftec.com	www.codegroup.com	www.enermax.com.tw	brak danych	www.huntkey.com	www.megabajt.com.pl	www.ropla-computers.pl	www.tagan.de
Dystrybutor	Sirus Computers	Sirus Computers	Sirus Computers	Sirus Computers	Sirus Computers	Sirus Computers	Sirus Computers	Sirus Computers	Sirus Computers
Cena	429 zł	259 zł	106 zł	299 zł	149 zł	369 zł	69 zł	138 zł	348 zł

Wyposażenie

Instrukcja	jest	jest	brak	jest	jest	brak	brak	brak	jest
Moc (W)	400	360	300	303	350	400	350	500	380
Rodzaj PFC	aktywne	aktywne	pasywne	aktywne	pasywne	aktywne	pasywne	pasywne	aktywne
Monitoring obrotów	tak	tak	nie	tak	nie	tak	nie	nie	nie

Maksymalne natężenie prądu dla obwodów napięć (w amperach)

3,3 V	28 A	28 A	20 A	28 A	20 A	30 A	28 A	28 A	28 A
5 V	38 A	35 A	25 A	30 A	35 A	40 A	30 A	50 A	37 A
12 V	18 A	17 A	12 A	22 A	16 A	22 A	15 A	18 A	22 A

Liczba wentylatorów chłodzących

Wentylatory 8 cm	1	2	1	1	1	brak	1	2	2
Wentylatory 9,2 cm	1	brak	brak	1	brak	brak	brak	brak	brak
Wentylatory 12 cm	brak	brak	brak	brak	brak	1	brak	brak	brak

Liczba wtyczek

Molex 12 V	7	6	4	7	6	6	4	4	8
SATA	brak	1	brak	brak	brak	2	brak	brak	2
FDD	2	2	1	2	2	2	1	1	2

Długość kabli

Wtyczki ATX	45 cm	50 cm	30 cm	40 cm	45 cm	40 cm	30 cm	40 cm	53 cm
Kable molex 12 V	60 cm	73 cm	45 cm	67 cm	75 cm	75 cm	45 cm	46 cm	70 cm
Kable SATA	brak	53 cm	brak	brak	brak	60 cm	brak	brak	50 cm
Kable FDD	75 cm	93 cm	61 cm	83 cm	90 cm	90 cm	60 cm	61 cm	85 cm

Test A – obciążanie poszczególnych obwodów napięciowych zasilacza. Wartości obciążeń (waty)

+3,3 V	75 W	75 W	50 W	75 W	50 W	75 W	75 W	75 W	75 W
+5 V	175 W	150 W	100 W	125 W	150 W	175 W	125 W	225 W	175 W
+12 V	200 W	175 W	125 W	225 W	175 W	250 W	150 W	200 W	250 W

Wyniki testu A – wartości napięć po obciążeniu (wolt)

+3,3 V	3,20 V	3,32 V	3,29 V	3,28 V	3,40 V	3,26 V	2,68 V	3,15 V	3,30 V
+5 V	4,78 V	4,85 V	4,94 V	4,85 V	4,83 V	4,76 V	4,66 V	4,51 V	4,77 V
+12 V	11,85 V	11,77 V	12,05 V	11,80 V	11,59 V	11,49 V	11,69 V	11,38 V	11,66 V

Test B – jednoczesne obciążenie głównych obwodów napięciowych zasilacza. Wartości obciążeń (waty)

Obciążenie łączne (3,3 + 5 + 12 = X)	75 W + 150 W + 150 W = 375 W	75 W + 125 W + 125 W = 325 W	50 W + 100 W + 125 W = 275 W	50 W + 100 W + 150 W = 300 W	50 W + 125 W + 150 W = 325 W	75 W + 150 W + 150 W = 375 W	50 W + 100 W + 125 W = 275 W	75 W + 175 W + 175 W = 425 W	75 W + 125 W + 150 W = 350 W
--------------------------------------	------------------------------	------------------------------	------------------------------	------------------------------	------------------------------	------------------------------	------------------------------	------------------------------	------------------------------

Wyniki testu B – wartości napięć po obciążeniu jednoczesnym (wolt)

+3,3 V	3,17 V	3,31 V	3,28 V	3,30 V	3,30 V	3,17 V	2,78 V	3,07 V	3,24 V
+5 V	4,80 V	5,08 V	4,96 V	4,89 V	4,82 V	4,77 V	4,76 V	4,62 V	4,81 V
+12 V	12,30 V	11,92 V	12,57 V	12,21 V	12,76 V	12,24 V	12,46 V	12,43 V	12,34 V

Opinia Eksperta

Zasilacz cenionej firmy Antec jest dość drogi, ale niezastąpiony tam, gdzie priorytetem jest bezpieczeństwo i stabilność.	Unowocześniony nieco dodaniem wtyczki SATA model ze średniej grupy cenowej. Solidny zasilacz z aktywnym PFC.	Skromnie wyposażony, jeśli chodzi o liczbę i długość kabli, zasilacz o mocy 300 W. Tylko do najslabszych, taniach zestawów.	Imponujące parametry, pozłacane wtyczki, ręczna regulacja obrotów wentylatora i... bardzo słona cena jak na model 300 W.	Tani model nieznanego nam do niedawna firmy High Performance PC. Poza umiarkowaną ceną nie wyróżnia się niczym.	Piękna złota atrakcja dla tuningowców. Długie kable, dwie wtyczki SATA i bardzo dobre parametry. Władą się cena i głośność.	Klasyczny przykład złego zasilacza. Najmniejsza cena nie jest żadną zaletą, ponieważ będą to pieniądze wyrzucone w błoto.	Cena niska, jak na model (teoretycznie) 500 W. Niewielka liczba kabli uniemożliwia rozbudowę zestawu. Głośne wentylatory.	Niemiecki Tagan to rozbudowany radiator i przemysłowa pod kątem chłodzenia budowa. Pracuje bardzo cicho i stabilnie.
---	--	---	--	---	---	---	---	--

Czerwonym tłem i białą czcionką są zaznaczone przypadki, gdy zasilacz nie spełnia norm ATX.

Kwestia potrzeb

Test Eksperta wykazał wysoką jakość zasilaczy Antec, Chieftec, Tagan i Enermax. Jednak to, jakiego zasilacza potrzebujemy, zależy od konfiguracji komputera. Możemy się o tym przekonać, odwiedzając stronę internetową [i](#), gdzie znajdziemy kalkulator mocy komputera [•](#). Oblicza on co prawda maksymalny pobór mocy (w rzeczywistości

rzadko spotykany), ale pozwala dobrać zasilacz z bezpiecznym zapasem mocy.

Dla prostych, biurowych konfiguracji w zupełności wystarczy zasilacz 300-watowy, na przykład Codegen 400W. Dla bardziej rozbudowanych, używanych do grania konfiguracji potrzebne będzie urządzenie o mocy około 350 W. Ekspert zaleca tutaj Chiefteca, który odznacza

się korzystnym stosunkiem ceny do jakości. Posiadacze wielodyskowych konfiguracji z najnowszymi procesorami powinni przygotować się na poważny wydatek – potrzebny im będzie kosztowny 400-watowy zasilacz – najlepiej Tagan lub Antec. Lepiej jednak wydać kilkaset złotych niż ryzykować awarię sprzętu wartego kilka tysięcy i utratę cennych danych.

JW



Warto zajrzeć...

Adresy WWW:

- www.jscustompcs.com/power_supply
- www.benchmark.pl
- www.frazpc.pl
- www.tweak.pl
- www.tomshardware.com

Grupa dyskusyjna:

- pl.comp.sprzet



Kręcimy na maksa

CD-ROM

- RivaTuner**
freeware
- PowerStrip**
shareware
- SpeedFan**
freeware
- Prime95**
freeware
- 3DMark 2001SE**
shareware
- NVIDIA Omega Drivers**
freeware
- Radeon Omega Drivers**
freeware

Każda nowa gra to wydatek na modernizację peceta. Nowszy system operacyjny – podobnie. Co zrobić, by mieć nowoczesny sprzęt, lecz uniknąć tornada w portfelu? Podkręcić!

Wiele osób zarzeka się, że nie chce im się bawić w podkręcanie. Do czasu... Po zakupie komputera szybko zaczynamy narze-

kać na zbyt małą wydajność. Niebawem okazuje się, iż najnowsze gry działają tylko po zmniejszeniu liczby detali, a obróbka zdjęć w programie graficznym trwa zbyt długo. Wtedy

przychodzi pora na próby z podkręcaniem – mimo wcześniejszych deklaracji zaczynamy walkę o dodatkowe megaherce. Ekspert pokaże, w jaki sposób odnieść sukces –

W sercu peceta

Procesor to prawdziwe serce naszego peceta. Wszyscy wiemy, że może ono bić szybciej. W naszych CPU zazwyczaj drzemie pewien zapas mocy. Z nominalnie

dość wolnych modeli można wycisnąć tyle samo megaherców co z nowszych wersji. Niestety, nie zawsze się to udaje. Wpływa na to wiele czynników, na przykład jakość i chipset płyty głównej, pamięci, zasilacz, a przede wszystkim umiejętności

osoby dokonującej podkręcania. Ekspert w przystępny sposób pokaże, jak z CPU wycisnąć pełną wydajność. Wbrew pozorom nie wystarczy tylko prosta zmiana częstotliwości FSB.

Oczywiście warto wiedzieć, jakie potencjalne możliwości podkręcania ma nasz procesor – dowiemy się tego z tabeli na stronie 22. A jeżeli planujemy zakup nowego CPU, przeczytajmy także, jak nabyć odpowiedni procesor.

Rozpoczynamy

Choć niektórzy producenci, na przykład Abit czy MSI, dodają do swoich płyt głównych specjalne programy pozwalające podkręcać pecet spod Windows, najlepiej jest dokonać tego w BIOS-ie. Ekspert pokaże, jak to zrobić. Najpierw



Specjalne programy umożliwiają uproszczone podkręcanie procesora spod Windows

jednak zaglądamy na stronę 22. W tabeli sprawdzamy, jakie są standardowe ustawienia naszego procesora i o ile (orientacyjnie) można go podkręcać. Szczególną uwagę zwróćmy na maksymalne dopuszczalne napięcie rdzenia oraz temperaturę. Przekroczenie tych parametrów grozi zniszczeniem CPU.

Ekspert pokaże, jak profesjonalnie podkręcać procesor, na przykładzie CPU AMD Athlon XP 2500+, na płycie Epox 8RDA+. W innych urządzeniach poszczególne funkcje mogą nazywać się nieco inaczej



Wersje inżynierskie procesorów Intel'a oznaczone są napisem . Służą do testów i mają odblokowany mnożnik, więc doskonale się podkręcają. Niestety, bardzo trudno jest zdobyć taki CPU

Uwaga!

W poradniku przeczytamy, jak ustrzec się przed negatywnymi skutkami overclockingu. Zapoznajmy się z tymi informacjami uważnie! Podzespół przetaktowujemy na własne ryzyko! Redakcja nie ponosi odpowiedzialności za ewentualne uszkodzenia sprzętu.

zarówno w podkręcaniu CPU, jak i karty graficznej.

Kupując nowy komputer, dobierzemy taki sprzęt, aby w przyszłości móc wycisnąć z niego dodatkowe megaherce. Z artykułu dowiemy się, jak otrzymać większą moc za te same pieniądze. Ekspert sprawdził także, czy zakup sprzętu dla overclockerów ma sens. Na stronie 23 przeczytamy, jaki efekt przyniesie duży wydatek na płytę główną zaprojektowaną do bicia rekordów przyspieszenia. Zajrzyjmy także do testu zasilacza na stronach 16–19. Dobry zasilacz jest bowiem niezbędny, aby dostarczyć podkręconym podzespołom wystarczającą ilość energii.

Choć overclocking nie zawsze się uda, to warto spróbować uczynić komputer nieco szybszym. Do stracenia nie mamy praktycznie nic, a do zyskania jest wiele – tym bardziej że z artykułu dowiemy się, jak ustrzec się przed negatywnymi skutkami przyspieszania sprzętu. Dysponując dokładnym przewodnikiem Eksperta, nie pozostaje nam nic innego, niż tylko uzyskać doskonałe rezultaty w praktyce.

Superduron

Procesory AMD Duron 1400, 1600 i 1800 na jądrze Applebred mają według specyfikacji 64 kilobajty pamięci L2 cache. Fizycznie jednak w CPU znajduje się aż 256 KB cache L2 – dokładnie tyle samo, ile w Athlonach XP Thoroughbred. Aby przerobić Durona na Athlona XP, wystarczy miękkim ołówkiem lub lakierem przewodzącym zamalować ostatni z mostków L2. Modyfikacja udaje się w prawie 60 procentach przypadków. Niestety, czasami przeróbki kończą się spalaniem CPU i płyty głównej. Wiele ciekawych opinii na temat przerabiania Durona na Athlona znajdziemy na forum serwisu Tweak.pl.

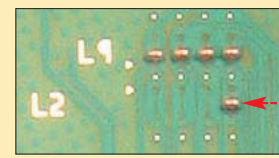

(szczegóły znajdziemy w instrukcji), ale zasada zmian pozostaje ta sama.



Wejście do BIOS-u

Aby dostać się do ustawień BIOS-u, zazwyczaj wystarczy nacisnąć **[Del]** podczas startu peceta. Pamiętajmy jednak, że niektóre pły-

ty firmy Gigabyte pozwalają na modyfikację zaawansowanych ustawień dopiero po wciśnięciu w BIOS-ie kombinacji **[Ctrl]+[F1]**.

Szybsza magistrala FSB

Najprościej podkręcić CPU poprzez zwiększenie taktowania magistrali systemowej (FSB) oraz napięcia rdzenia. Zwiększa to wydajność praktycznie całego peceta, gdyż wraz z CPU podkręcamy także pamięci RAM. W płytach głównych bez blokady PCI i AGP zwiększamy przy okazji przepustowość tych szyn. Niestety, ich nadtaktowanie może prowadzić do niestabilności.

1. Aby zmienić ustawienia, wchodzimy do BIOS-u. Potrzebne nam funkcje znajdują się zwykle w panelu **Advanced Chipset Features**.

Wyszukujemy w nim pozycję **FSB Frequency**. Gdy jest ona nieaktywna, opcję zmieniamy na **Advanced Chipset Features**. Teraz możemy modyfikować wszystkie parametry.

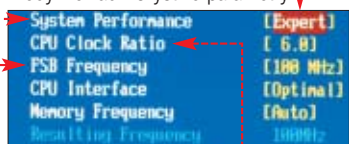

2. Po wybraniu **Advanced Chipset Features** na ekranie pojawi się nowe okno. W zależności od zastosowanego SETUP-u, pożądaną wartość magistrali wprowadzamy z klawiatury bądź też wybieramy z listy. Na początek zwiększamy FSB o 10 MHz.

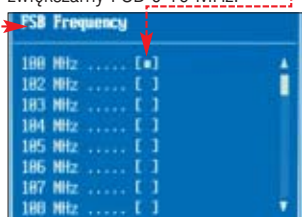

3. Zatwierdzamy zmiany i wychodzimy z BIOS-u. Jeżeli podkręcanie przez FSB powiodło się, komputer zrestartuje się już z nowymi ustawieniami. Sprawdzamy, czy pecet działa stabilnie, i próbujemy dalej zwiększać częstotliwość FSB – aż do osiągnięcia pełnych możliwości naszego CPU i płyty. Gdy jednak ekran pozostaje czarny, musimy przywrócić domyślne ustawienia BIOS-u za pomocą zworki CMOS (opis tej czynności znajdziemy w instrukcji płyty oraz w Ekspercie 1/2004 na stronie 60). Następnie przywracamy ostatnią dobrze działającą konfigurację.

CPU Real Clock : 2580MHz(280x12.5)

Zwiększamy mnożnik

Gdy nie możemy już bardziej podkręcać magistrali, pozostaje nam zwiększenie mnożnika. Jego wartość wskazuje, ile razy w jądrze procesora zostanie pomnożona częstotliwość FSB. Niestety, większość obecnie produkowanych CPU AMD oraz wszystkie Intel (poza wersjami inżynierskimi) mają zablokowaną możliwość zmiany mnożnika (patrz ramka).

1. Tak jak w przypadku podkręcania przez magistralę FSB, zmian dokonujemy w zakładce **Advanced Chipset Features**. Tym razem decydujemy się na modyfikację mnożnika, wybierając opcję **CPU Clock Ratio**.

2. W oknie **CPU Clock Ratio** wybieramy wartość mnożnika, którą chcemy uzyskać. Zazwyczaj płyta główna wyświetla zakres, w jakim jest to możliwe. Dla procesorów AMD wynosi on zazwyczaj pomiędzy 5 a 24 (regulacja co 0,5).

3. Zapisujemy dokonane zmiany. Pecet zostaje uruchomiony z innym mnożnikiem. Jeżeli zmiany nie przynoszą skutku, oznacza to, że mamy zablokowany model procesora.

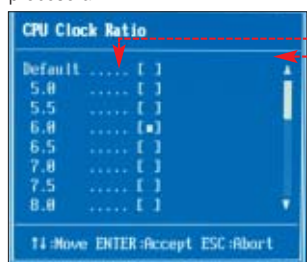

Podnosimy napięcie

Podnoszenie taktowania magistrali często nie udaje się z powodu zbyt małej ilości energii docierającej do podkręconego CPU. Zwiększając FSB, warto jednocześnie eksperymentować z napięciem rdzenia. Pozwalają na to dobre płyty główne. Pamiętajmy jednak, że przekroczenie bezpiecznego napięcia (podanego w tabeli na stronie 22) może skończyć się uszkodzeniem CPU!

1. W BIOS-ie wchodzimy na zakładkę **Power BIOS Features** –

części SETUP odpowiedzialnej za regulację napięć, a następnie od-

szukujemy i wybieramy **CPU Voltage Regulator**.

2. Z listy wybieramy napięcie wyższe od nominalnego o jeden poziom. Jeżeli w wypadku naszego procesora wynosi ono 1,5 V, decydujemy się na **1.475 V**.

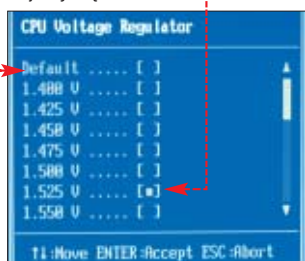

3. Zapisujemy zmiany i wychodzimy z BIOS-u. Po zrestartowaniu próbujemy znów podkręcać procesor. Napięcie rdzenia możemy stosunkowo bezpiecznie podnosić do poziomu podanego dla naszego CPU w tabeli na stronie 22.

Przyspieszamy RAM

Ustawienia opóźnień RAM (timingi) mają bardzo duży wpływ na wydajność peceta. Niewielka zmiana może przyspieszyć wymianę danych między CPU a pamięcią. Ekspert pokaże, jak z posiadanych modułów wycisnąć wszystkie możliwości. Pamiętajmy jednak, że nieodpowiednie ustawienie timingów może spowodować konieczność przywrócenia ustawień fabrycznych BIOS-u!

1. Wchodzimy na zakładkę **Advanced Chipset Features**. Zmieniamy na niej ustawienia RAM-u. Opcję **Memory Timings** przestawiamy na **Advanced**. Odblokowaliśmy regulację opóźnień.

2. Największy wpływ na wydajność ma ustawienie **CL**. Zmieniamy jego wartość na **1**. Ekspert radzi, aby pozostałe ustawienia wybrać w sposób pokazany na rysunku, gdyż zapewniają niewielkie ryzyko niestabilności systemu.



3. Przechodzimy do głównego ekranu programu SETUP. Na zakładce **Power BIOS Features** zmieniamy wartość przy napisie **DRAM Voltage** na **2.80V**. W ten sposób zwiększamy napięcie



Ekspert radzi

Na wolną rękę w przypadku zmian mnożnika mogą liczyć właściciele większości procesorów AMD Athlon XP Thoroughbred i Barton wyprodukowanych przed początkiem sierpnia (39 tygodniem) 2003 roku.

pamięci RAM. Pozwoli to na uzyskanie większego taktowania i niższych opóźnień. Jest to zarazem najwyższe bezpieczne napięcie dla modułów DDR.

4. Zapisujemy zmiany i resetujemy komputer. Jeżeli pecet działa bez żadnych problemów, możemy spróbować dalszego zmniejszania pozostałych timingów.

Krzemowe upały

Temperatura CPU rośnie proporcjonalnie do taktowania i napięcia zasilania rdzenia. Im bardziej podkręcamy CPU, tym więcej ciepła wydziela. Nadmierne rozgrzanie procesora może doprowadzić do jego spalania, a dobrze chłodzony procesor pracuje stabilniej.

Istnieje cały szereg środków pozwalających zabezpieczyć CPU przed przegrzaniem. BIOS-y płyt głównych oferują specjalne zabezpieczenia i alarmy. Przede wszystkim jednak



należy sprawdzić w tabeli na stronie 22, ile ciepła wydziela nasz procesor, i kupić odpowiednio wydajny wiatrak.

1. W programie SETUP wchodzimy na zakładkę **PC Health Status**.

2. Ustawiamy temperaturę, przy której będzie generowany dźwięk ostrzegający o przegrzaniu. Należy także ustawić temperaturę, przy której komputer będzie się automatycznie wyłączał, aby zapobiec spaleni CPU. Zachowujemy zmiany i wychodzimy z BIOS-u.

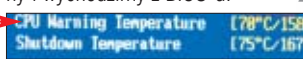

Aby uzyskać dobre wyniki podkręcania, zapewnimy dobre chłodzenie CPU, na przykład stosując doskonały radiator Zalman 7000Cu+. Szczegóły na stronie 27



Temperatury podzespołów komputera możemy monitorować również z poziomu Windows za pomocą programu SpeedFan. Aplikacja współpracuje z większością chipsetów płyt głównych.

1. Instalujemy i uruchamiamy program SpeedFan. Okno aplikacji jest podzielone na trzy części. W pierwszej z nich **•** widzimy prędkości obrotowe wentylatorów zainstalowanych w pececie i podłączonych do płyty głównej. Obok **•** możemy obserwować temperatury poszczególnych elementów systemu oraz poziomy napięć **•** dostarczanych z zasilacza do urządzeń.

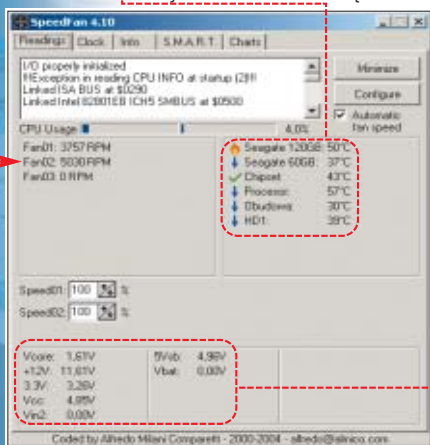

2. Rozkład czujników na płytach głównych jest bardzo różny. Aby obok temperatur widniały odpowiednie opisy, klikamy na przycisk **[Configure]**. Pojawia się okno **•**. Aby nadać czujnikom właściwe nazwy, klikamy na odpowiednią opcję **•** i wciskamy **[F2]**. Wpisujemy nazwę czujnika, na przykład **[Seagate 120GB]**, i wciskamy **[Enter]**. Powtarzamy procedurę dla wszystkich czujników. Klikamy na **[OK]**, aby zakończyć konfigurację **•**.

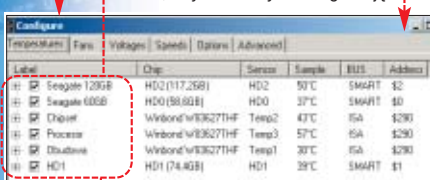

3. Temperatury mogą być pokazywane w zasobniku systemowym. W tym celu w oknie **[Configure]** zaznaczamy odpowiednią wartość **•**. Włączamy znajdującą się u dołu okna opcję **[Show in tray]**. W zasobniku systemowym obok zegarka pojawia się interesująca nas informacja **•**. Dzięki temu możemy obserwować odczyty bez otwierania głównego okna SpeedFan.



Parametry procesorów AMD i Intel

Procesor	Nazwa kodowa	Rzeczywiste taktowanie	Nominalne napięcie	Maksymalne bezpieczne napięcie	Nominalne FSB	Mnożnik	Odblokowanie pamięci cache	Wydzielane ciepło	Maksymalna temperatura pracy	Przybliżona podkręcalność ²
AMD Athlon										
1400 MHz	Thunderbird	1400 MHz	1,75 V	2,1 V	133 MHz i 100 MHz	10,5 i 14	nie	72 W	95°C	1540 MHz
AMD Athlon XP										
Athlon XP 1500+	Palomino	1333 MHz	1,75 V	2,1 V	133 MHz	10	nie	60 W	95°C	1700 MHz
Athlon XP 1600+	Palomino	1400 MHz	1,75 V	2,1 V	133 MHz	10,5	nie	63 W	95°C	1700 MHz
Athlon XP 1700+	Palomino	1466 MHz	1,75 V	2,1 V	133 MHz	11	nie	64 W	95°C	1750 MHz
Athlon XP 1800+	Palomino	1533 MHz	1,75 V	2,1 V	133 MHz	11,5	nie	66 W	95°C	1750 MHz
Athlon XP 1900+	Palomino	1600 MHz	1,75 V	2,1 V	133 MHz	12	nie	68 W	95°C	1750 MHz
Athlon XP 2000+	Palomino	1666 MHz	1,75 V	2,1 V	133 MHz	12,5	nie	70 W	95°C	1750 MHz
Athlon XP 2100+	Palomino	1733 MHz	1,75 V	2,1 V	133 MHz	13	nie	72 W	95°C	1750 MHz
Athlon XP 1600+	Thoroughbred B	1400 MHz	1,5 V i 1,6 V	1,95 V	133 MHz	10,5	nie	48 W	90°C	2000 MHz
Athlon XP 1700+	Thoroughbred B	1466 MHz	1,5 V i 1,6 V	1,95 V	133 MHz	11	nie	49 W	90°C	2200 MHz
Athlon XP 1800+	Thoroughbred B	1533 MHz	1,5 V i 1,6 V	1,95 V	133 MHz	11,5	nie	51 W	90°C	2100 MHz
Athlon XP 1900+	Thoroughbred B	1600 MHz	1,5 V i 1,6 V	1,95 V	133 MHz	12	nie	52 W	90°C	2100 MHz
Athlon XP 2000+	Thoroughbred B	1667 MHz	1,5 V i 1,6 V	1,95 V	133 MHz	12,5	nie	60 W	90°C	2100 MHz
Athlon XP 2100+	Thoroughbred B	1733 MHz	1,6 V	1,95 V	133 MHz	13	nie	62 W	90°C	2150 MHz
Athlon XP 2200+	Thoroughbred B	1800 MHz	1,6 V	1,95 V	133 MHz	13,5	nie	63 W	85°C	2150 MHz
Athlon XP 2200+	Thoroughbred A	1800 MHz	1,6 V i 1,65 V	1,95 V	133 MHz	13,5	nie	68 W	85°C	2000 MHz
Athlon XP 2400+	Thoroughbred B	2000 MHz	1,65 V	1,95 V	133 MHz	15	nie	68 W	85°C	2200 MHz
Athlon XP 2600+	Thoroughbred B	2080 MHz	1,65 V	1,95 V	166 MHz	12,5	nie	68 W	85°C	2200 MHz
Athlon XP 2600+	Thoroughbred B	2133 MHz	1,65 V	1,95 V	133 MHz	16	nie	68 W	85°C	2250 MHz
Athlon XP 2700+	Thoroughbred B	2170 MHz	1,65 V	1,95 V	166 MHz	13	nie	68 W	85°C	2250 MHz
Athlon XP 2800+	Thoroughbred B	2250 MHz	1,65 V	1,95 V	166 MHz	13,5	nie	70 W	85°C	2300 MHz
Athlon XP 2000+	Thorton	1667 MHz	1,6 V	1,95 V	133 MHz	12,5	tak	60 W	90°C	2200 MHz
Athlon XP 2200+	Thorton	1800 MHz	1,6 V	1,95 V	133 MHz	13,5	tak	63 W	85°C	2200 MHz
Athlon XP 2400+	Thorton	2000 MHz	1,65 V	1,95 V	133 MHz	15	tak	68 W	85°C	2200 MHz
Athlon XP 2500+	Barton	1833 MHz	1,65 V	1,95 V	166 MHz	11	nie	68 W	85°C	2200 MHz
Athlon XP 2600+	Barton	1920 MHz	1,65 V	1,95 V	166 MHz	11,5	nie	68 W	85°C	2200 MHz
Athlon XP 2800+	Barton	2080 MHz	1,65 V	1,95 V	166 MHz	12,5	nie	68 W	85°C	2250 MHz
Athlon XP 3000+	Barton	2166 MHz	1,65 V	1,95 V	166 MHz	13	nie	74 W	85°C	2250 MHz
Athlon XP 3000+	Barton	2100 MHz	1,65 V	1,95 V	200 MHz	10,5	nie	68 W	85°C	2250 MHz
Athlon XP 3200+	Barton	2200 MHz	1,65 V	1,95 V	200 MHz	11	nie	77 W	85°C	2300 MHz
AMD Duron										
Duron 900MHz	Morgan	900 MHz	1,75 V	2,1 V	100 MHz	9	nie	43 W	90°C	1050 MHz
Duron 950MHz	Morgan	950 MHz	1,75 V	2,1 V	100 MHz	9,5	nie	44 W	90°C	1050 MHz
Duron 1000MHz	Morgan	1000 MHz	1,75 V	2,1 V	100 MHz	10	nie	46 W	90°C	1100 MHz
Duron 1100MHz	Morgan	1100 MHz	1,75 V	2,1 V	100 MHz	11	nie	50 W	90°C	1300 MHz
Duron 1200MHz	Morgan	1200 MHz	1,75 V	2,1 V	100 MHz	12	nie	55 W	90°C	1300 MHz
Duron 1300MHz	Morgan	1300 MHz	1,75 V	2,1 V	100 MHz	13	nie	60 W	90°C	1400 MHz
Duron 1400MHz	Applebred	1400 MHz	1,5 V	1,95 V	133 MHz	10,5	tak	57 W	85°C	2200 MHz
Duron 1600MHz	Applebred	1600 MHz	1,5 V	1,95 V	133 MHz	12	tak	57 W	85°C	2200 MHz
Duron 1800MHz	Applebred	1800 MHz	1,5 V	1,95 V	133 MHz	13,5	tak	57 W	85°C	2200 MHz
AMD Athlon Mobile										
Athlon XP Mobile 2500+	Barton	1866 MHz	1,45 V i 1,65 V	2 V	133 MHz	14	nie	b.d.	100°C	2500 MHz
AMD Athlon 64										
Athlon 64 3000+	Clawhammer	2000 MHz	1,5 V	1,85 V	200 MHz	10	nie	89 W	70°C	2200 MHz
Athlon 64 3200+	Clawhammer	2000 MHz	1,5 V	1,85 V	200 MHz	10	nie	89 W	70°C	2200 MHz
Athlon 64 3400+	Clawhammer	2200 MHz	1,5 V	1,85 V	200 MHz	11	nie	89 W	70°C	2300 MHz
Intel Pentium 4										
Pentium 4 2,4	Northwood	2400 MHz	1,5 V ¹	1,8 V	200 MHz	12	nie	66 W	74°C	3200 MHz
Pentium 4 2,6	Northwood	2600 MHz	1,5 V ¹	1,8 V	200 MHz	13	nie	69 W	75°C	3200 MHz
Pentium 4 2,8	Northwood	2800 MHz	1,5 V ¹	1,8 V	200 MHz	14	nie	70 W	75°C	3300 MHz
Pentium 4 3,0	Northwood	3000 MHz	1,5 V ¹	1,8 V	200 MHz	15	nie	82 W	70°C	3400 MHz
Pentium 4 3,2	Northwood	3200 MHz	1,5 V ¹	1,8 V	200 MHz	16	nie	82 W	70°C	3500 MHz
Pentium 4 3,2 EE	Gallatin	3200 MHz	1,5 V	1,8 V	200 MHz	16	nie	92 W	64°C	3600 MHz
Pentium 4 1,6	Northwood	1600 MHz	1,5 V ¹	1,8 V	100 MHz	16	nie	46 W	66°C	2600 MHz
Pentium 4 1,8	Northwood	1800 MHz	1,5 V ¹	1,8 V	100 MHz	18	nie	49 W	67°C	2600 MHz
Pentium 4 2,0	Northwood	2000 MHz	1,5 V ¹	1,8 V	100 MHz	20	nie	54 W	69°C	2600 MHz
Pentium 4 2,26	Northwood	2266 MHz	1,5 V ¹	1,8 V	133 MHz	17	nie	58 W	70°C	2700 MHz
Pentium 4 2,4	Northwood	2400 MHz	1,5 V ¹	1,8 V	133 MHz	18	nie	59 W	70°C	2800 MHz
Pentium 4 2,53	Northwood	2533 MHz	1,5 V ¹	1,8 V	133 MHz	19	nie	60 W	75°C	2800 MHz
Pentium 4 2,66	Northwood	2667 MHz	1,5 V ¹	1,8 V	133 MHz	20	nie	66 W	74°C	2900 MHz
Pentium 4 2,8	Northwood	2800 MHz	1,5 V ¹	1,8 V	133 MHz	21	nie	68 W	75°C	3000 MHz
Pentium 4 3,06	Northwood	3066 MHz	1,5 V ¹	1,8 V	133 MHz	23	nie	81 W	69°C	3200 MHz
Pentium 4 2,4	Prescott	2400 MHz	1,4 V	1,55 V	133 MHz	18	nie	brak danych	brak danych	3600 MHz
Pentium 4 2,8	Prescott	2800 MHz	1,4 V	1,55 V	133 MHz	21	nie	89 W	69°C	3600 MHz
Pentium 4 2,8	Prescott	2800 MHz	1,4 V	1,55 V	200 MHz	14	nie	89 W	69°C	3600 MHz
Pentium 4 3,0	Prescott	3000 MHz	1,4 V	1,55 V	200 MHz	15	nie	89 W	69°C	3600 MHz
Pentium 4 3,2	Prescott	3200 MHz	1,4 V	1,55 V	200 MHz	16	nie	103 W	73°C	3600 MHz
Pentium 4 3,4	Prescott	3400 MHz	1,4 V	1,55 V	200 MHz	17	nie	103 W	73°C	3600 MHz
Intel Celeron										
Celeron 1,7	Willamette	1700 MHz	1,75 V	2 V	100 MHz	17	nie	63 W	76°C	2300 MHz
Celeron 1,8	Willamette	1800 MHz	1,75 V	2 V	100 MHz	18	nie	66 W	77°C	2300 MHz
Celeron 2,0	Northwood	2000 MHz	1,5 V ¹	2 V	100 MHz	20	nie	53 W	68°C	2600 MHz
Celeron 2,1	Northwood	2100 MHz	1,5 V ¹	1,8 V	100 MHz	21	nie	55 W	69°C	2600 MHz
Celeron 2,2	Northwood	2200 MHz	1,5 V ¹	1,8 V	100 MHz	22	nie	57 W	70°C	2600 MHz
Celeron 2,3	Northwood	2300 MHz	1,5 V ¹	1,8 V	100 MHz	23	nie	58 W	70°C	2700 MHz
Celeron 2,4	Northwood	2400 MHz	1,5 V ¹	1,8 V	100 MHz	24	nie	60 W	71°C	2700 MHz
Celeron 2,5	Northwood	2500 MHz	1,5 V ¹	1,8 V	100 MHz	25	nie	61 W	72°C	2800 MHz
Celeron 2,6	Northwood	2600 MHz	1,5 V ¹	1,8 V	100 MHz	26	nie	62 W	72°C	2900 MHz
Celeron 2,7	Northwood	2700 MHz	1,5 V ¹	1,8 V	100 MHz	27	nie	67 W	74°C	3100 MHz
Celeron 2,8	Northwood	2800 MHz	1,5 V ¹	1,8 V	100 MHz	28	nie	68 W	75°C	3200 MHz

Zródło: www.amd.com, www.intel.com, http://users.ams.com/ctare/elec.htm

Zielony – procesory polecane do overclockingu, **czerwony** – CPU z małymi możliwościami podkręcania, podkręcanie pozostałych CPU przynosi zazwyczaj umiarkowane rezultaty. ¹ Wynik dla poszczególnych egzemplarzy mogą się różnić. ² Procesory Intel na rdzeniu Northwood, w zależności od konkretnego egzemplarza, pracują z napięciem między 1,475 V a 1,55 V.

Wybory overclockera

Kupując sprzęt, warto zastanowić się, czy będziemy podkręcać nasz pecet. Jeżeli tak, należy zawnazsu wybrać odpowiednie podzespoły. Za tę samą cenę możemy nabyć CPU zarówno doskonale podkręcalny, jak i nienadający się dla overclockera.

Pierwsza zasada

Na początku musimy zdecydować, jaki wybrać procesor. Obowiązuje zasada, że z każdego typu procesora najlepiej podkręcają się egzemplarze taktowane najniższym zegarem – na przykład dla AMD Athlon XP (Barton) jest to model 2500+. Informacje o potencjalnej podkręcalności poszczególnych modeli CPU znajdziemy w tabeli na sąsiedniej stronie. Procesory, polecane do overclockingu, zostały zaznaczone zielonym kolorem, a sta-

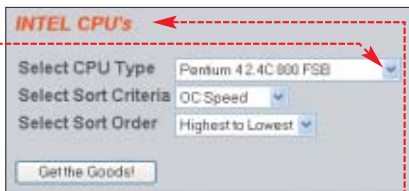

bo podkręcające się zaznaczono kolorem czerwonym.

Najlepsza seria

Niektóre serie każdego z procesorów podkręcają się lepiej niż inne. W internecie znajdziemy bazę danych, która pomoże wybrać serie interesującego nas CPU najlepiej nadające się do overclockingu.

1. Wchodzimy na stronę. Na witrynie umieszczone są dwie bazy danych – dotyczące CPU Intela i AMD. Wybieramy interesujący nas zbiór informacji, na przykład. Z listy wybieramy odpowiedni CPU. Klikamy na [Get the Goods].

FPO/Batch #	Speed	Volts	S Code	Plant	Week	Motherboard	Heatsink/Cooling
3342A321	4391	1.75	SL6Z	Costa Rica	42	ABIT IC7-max3	UHC cooling
L321A642	4200	1.55	SL6WF	Malaysia	14	P4C800	Promethia Mach 2 RS07/modded
L321A637	4020	1.55	SL6WF	Malaysia	24	IC7-Max3	promethia
3333A096	3904	1.60	SL6Z3	Costa Rica	33	P4C800	VapoChill Classic w/R404a
L311A875	3900	1.65	SL6WF	Malaysia	11	Abit IC7-G	Promethia mach 1

2. Po chwili na ekranie ukazuje się tabela z tysiącami wyników podkręcania. W kolumnie podane są osiągnięte taktowania CPU, a po prawej numery serii procesorów. Przeglądając dane, zauważymy na przykład, że dobrze podkręcają się CPU Pentium 4 2,4 GHz (z FSB 800 MHz) z serii SL6WF.

Zakupy

W sklepie lub na giełdzie prosimy o pokazanie wszystkich dostępnych CPU i wybieramy ten z jednej z upatrzonych serii.

Numery seryjne znajdziemy na wierzchu CPU. W procesorach AMD są one umieszczone na naklejce natomiast u Intela wypalone laserem w metalu. W przypadku CPU AMD ważny jest także tak zwany Batch Number. Informuje on, z którego miejsca krzemowego wafla został wycięty rdzeń. Im mniejsza liczba BN, tym wyższy potencjał overclockingu. Procesor oznaczony 0001 pochodzi ze środka krzemowego wafla. Do podkręcania szukamy egzemplarzy z BN do 0500.

Zakupów możemy dokonać także w sklepie internetowym. Czasami po skontaktowaniu się sprzedawca zgodzi się poszukać CPU z interesu-

Trudne terminy

- » **CAS Latency** – opóźnienie RAM, określające liczbę cykli pomiędzy wydaniem przez procesor polecenia aktywacji wybierania kolumny pamięci a wystaniem danych przez kość.
- » **CPU** – ang. Central Processing Unit – inna nazwa procesora.
- » **opóźnienia RAM** – liczba taktów zegara pomiędzy wydaniem polecenia wykonania danej operacji na pamięci RAM a otrzymaniem danych.



Jeżeli procesor ze sklepu internetowego nie będzie się podkręcał, możemy go zwrócić w ciągu 10 dni

jącej nas serii (zazwyczaj jest tak, gdy składamy większe zamówienie). Jeżeli jednak nawet osiągnięte taktowanie CPU będą słabe, prawo pozwala zwrócić go bez podania przyczyny przez dziesięć dni od daty zakupu – ponosząc jedynie koszty wysyłki.

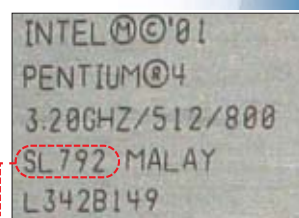
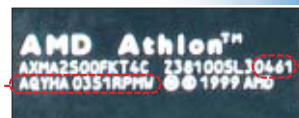

Płyta dla podkręcacza

Teoria mówi, że sukces w podkręcaniu w dużej mierze zależy od płyty głównej. Ekspert sprawdził, ile jest w tym prawdy.

W redakcji przetestowano 14 procesorów na płytach głównych z różnych przedziałów cenowych – począwszy od konstrukcji za niecałe

200 złotych (Shuttle AK 32), na urządzeniach ponad trzykrotnie droższych skończywszy (Asus P4C800 Deluxe). Ekspert sprawdził, jak każdy z CPU będzie się podkręcał na różnych płytach głównych.

Najlepsze wyniki overclockingu uzyskano na nominalnie wolniejszych procesorach i najlepszych płytach głównych. Zwróćmy jednak uwagę, że teoretycznie najlepsze, overclockerskie urządzenia (modele Abit AN7 i Asus P4C800 Deluxe) okazały się tylko minimalnie lepsze od konkurentów ze średniej półki

cenowej. Różnią się od nich przede wszystkim wyposażeniem.

Według Eksperta, do podkręcania wystarczą w zupełności przeciętne cenowo płyty oparte na dobrych chipsetach (i865 dla CPU Intel lub nForce 2 Ultra 400 dla AMD). Overclockerom potrzebne są urządzenia oferujące wszystkie funkcje opisane na stronach 21–22, a więc: szeroki i dokładny zakres zmian FSB oraz mnożnika, regulację napięcia rdzenia CPU i RAM-u oraz ustawienia timingów pamięci. Kupując Epoksa 8RDA+ za mniej więcej 350 złotych, staniemy się posiadaczami prawdziwej rakiety.

Nie warto jednak nadmiernie oszczędzać. Wybierając tanią płytę, jak Shuttle AK32 (180 złotych), nie będziemy mogli nawet uruchomić z nominalną częstotliwością CPU z FSB 166 MHz.

Każdy z procesorów został uruchomiony na trzech płytach głównych, a następnie przetestowany benchmarkami: Unreal Tournament 2003, WinRAR (pakowanie) oraz kodowanie DivX. W tabeli znajdziemy maksymalną stabilną częstotliwość procesora na poszczególnych płytach. Szczegółowe wyniki benchmarków znajdziemy w tabeli na płycie Eksperta

Jak podkręcają się CPU

Procesor	Taktowanie			
	domyślne	na płycie Shuttle AK32	na płycie Epox 8RDA+	na płycie Abit AN7
Athlon XP 1700+	1446 MHz	1875 MHz	2250 MHz	2250 MHz
Athlon XP 2400+	2000 MHz	2120 MHz	2240 MHz	2290 MHz
Athlon XP 2500+ ¹	1833 MHz	1875 MHz	2230 MHz	2200 MHz
Athlon XP-M 2500+ ¹	1866 MHz	1950 MHz	2500 MHz	2500 MHz
Athlon XP 2800+ ¹	2080 MHz	1950 MHz ²	2210 MHz	2230 MHz
Athlon XP 3000+ ¹	2100 MHz	1950 MHz ²	2240 MHz	2310 MHz
Duron 1800	1800 MHz	2025 MHz	2310 MHz	2300 MHz

Procesor	Taktowanie		
	domyślne	na płycie Shuttle AB60PN	na płycie AOpen AX4SPE Max
Pentium 4 1,8	1800 MHz	2600 MHz	2600 MHz
Pentium 4 2,0	2000 MHz	2660 MHz	2660 MHz
Pentium 4 2,4	2400 MHz	2400 MHz	2820 MHz
Pentium 4 2,8	2800 MHz	2800 MHz	3290 MHz
Pentium 4 3,0 ²	3000 MHz	3000 MHz	3525 MHz
Pentium 4 3,2	3200 MHz	3200 MHz	3600 MHz
Pentium 4 3,2 ²	3200 MHz	3200 MHz	3650 MHz

¹ Procesory na rdzeniu Barton z FSB 166, ² CPU pracował poniżej specyfikacji, ³ procesory na rdzeniu Prescott

Warto zajrzeć...

Adresy WWW:

- 1 http://forum.tweak.pl
- 2 www.cpudatabase.com
- 3 www.frazpc.pl
- 4 www.tweak.pl
- 5 www.benchmark.pl
- 6 www.ocworkbench.com



Szybsza grafika

Podkręcanie karty graficznej to domena miłośników gier. Ekspert pokaże, jak odnieść zwycięstwo w tej rozgrywce

E fekt podkręcania karty graficznej zależy od wielu czynników. Nie każdy sprzęt pozwoli



Uzyskanie efektów odbicia w lustrze wody nie jest możliwe bez PixelShaderów

osiągnąć rewelacyjne wyniki, jak legendarne już GeForce 4 Ti 4200 czy Radeony 9500. Mimo to warto spróbować wycisnąć dodatkowe klatki w grach.

Ekspert przetestował w praktyce efektywność podkręcania najpopularniejszych obecnie kart. Z tabeli dowiemy się, o ile szybciej będą działały gry po wycisnieniu z urządzeń pełnej mocy. Podczas zakupu karty i podkręcania przyda się nam przede wszystkim rozbudowana tabela ze strony 26.

Podkręcając karty graficzne, nie spodziewajmy się jednak cudów. Maksymalne zwiększenie wydajno-

ści przetaktowanego urządzenia nie przekroczy zazwyczaj 20 procent. Wiele zależy także od samej karty. GeForce 2 nie zapewni płynnego obrazu w najnowszych grach 3D – jest już zbyt przestarzały.

Poprzez overclocking nie uzyskamy także poprawy jakości obrazu. Podkręcanie nie zastąpi nowych rozwiązań technicznych. Na przykład starsze urządzenia nie zaczną obsługiwać standardu DirectX 9. Być może uda nam się uzyskać płynny obraz, ale część efektów graficznych (na przykład PixelShader) pozostanie niedostępna.

Wybór karty

Z akup karty graficznej jest kompromisem między naszymi potrzebami a zawartością portfela. Dla graczy można obecnie polecić GeForce FX 5600 Ultra lub Radeony 9600 Pro. Nie brakuje szybszych urządzeń, ale ich ceną skutecznie zniechęcają do zakupu.

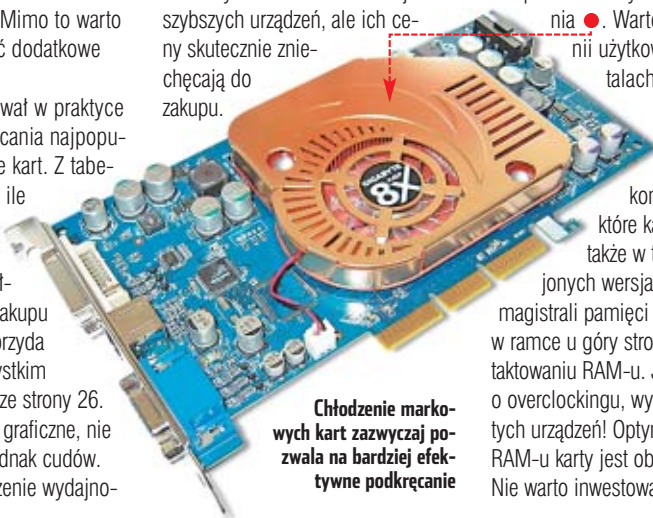

Chłodzenie markowych kart zazwyczaj pozwala na bardziej efektywne podkręcanie

64-bitowe oszustwo

N iektórzy producenci montują w kartach graficznych pamięci tak, że magistrala dostępu do nich zwięźsza się ze 128 bitów do 64. Pozwala to obniżyć cenę urządzenia, ale taki sprzęt pracuje znacznie wolniej i nie nadaje się do overclockingu. Ekspert radzi, aby podczas zakupu akceleratora upewnić się co do parametrów upatrzzonego modelu. Najczęściej urządzenia z magistralą 64-bitową spotyka się wśród kart Radeon 9200SE, GeForce 4 MX oraz GeForce FX 5200.

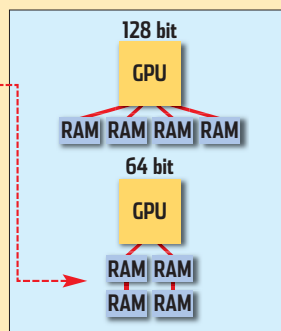

Jeżeli planujemy overclocking karty graficznej, zwróćmy uwagę na dwa elementy. Po pierwsze na potencjalną podkręcalność urządzenia – w tym celu wystarczy zajrzeć do tabeli na stronie 26. Wydajne i dobrze podkręcające się karty zostały zaznaczone na zielono.

Warto nieco dopłacić za urządzenie wyprodukowane przez znanego producenta, jak ASUS czy Sapphire. Dobre firmy montują zazwyczaj na swoich urządzeniach podzespoły lepszej jakości – przede wszystkim pamięci o niższym czasie dostępu i dopracowane systemy chłodzenia. Warto poszukać opinii użytkowników na portalach i 2.

Zglądając do tabeli na stronie 26, przekonamy się, że niektóre karty występują także w tańszych, okrojonych wersjach, o zwężonej magistrali pamięci (dokładne dane w ramce u góry strony) i obniżonym taktowaniu RAM-u. Jeżeli myślimy o overclockingu, wystrzegajmy się tych urządzeń! Optymalną ilością RAM-u karty jest obecnie 128 MB. Nie warto inwestować w więcej pa-

spotkamy bowiem egzemplarze o znacznie gorszych parametrach, niż zaleca oficjalna specyfikacja.

Rozpędzamy kartę

P rzed rozpoczęciem podkręcania musimy sprawdzić możliwości podkręcania naszej karty. W tabeli na stronie 26 odnajdujemy nasz model (tę informację możemy także uzyskać za pomocą programu RivaTuner lub SiSoftware Sandra). Sprawdzmy, jakie powinno być standardowe taktowanie pamięci i GPU oraz o ile można je zazwyczaj podkręcić.

Ekspert radzi

A by osiągnąć najlepsze efekty w podkręcaniu, musimy zapewnić dobre chłodzenie karty graficznej. Może to wymagać oczyszczenia lub nawet wymiany wiatraka czy radiatora. W Ekspercie 5/2003 przeczytamy, jak tego dokonać.

Pierwsze kroki

Do podkręcania użyjemy aplikacji RivaTuner. Jeżeli mamy zainstalowany inny program do podkręcania, usuńmy go z systemu. Po uruchomieniu aplikacji widzimy informacje na temat posiadanej karty, jej GPU i ilości pamięci. Aby przygotować program do podkręcania, musimy wykonać kilka czynności.

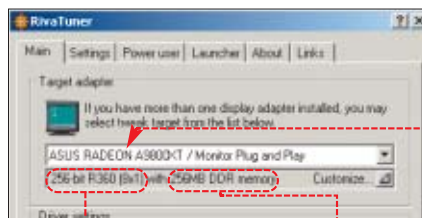

mieści – szczególnie w wypadku starszych kart. Nie wykorzystamy takiej ilości pamięci. Co więcej, jest ona zazwyczaj bardzo wolna i obniża możliwości podkręcania.

Zwróćmy też uwagę na podane w tabeli na stronie 26 standardowe taktowanie rdzenia GPU, RAM-u oraz czas dostępu pamięci dla interesującego nas modelu karty. Na rynku



1. Najpierw klikamy na [ikonka]. Z rozwiniętego menu wybieramy pozycję [ikonka]. Przechodzimy w ten sposób do okna sprzętowych ustawień karty.

Wyniki podkręcania kart graficznych

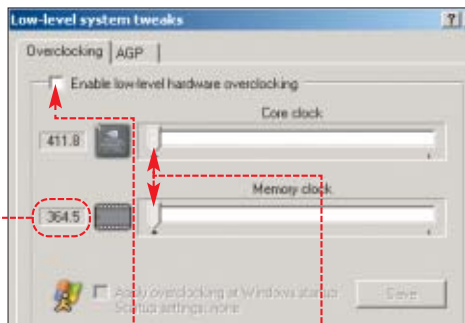
Nazwa karty	Przyrost wydajności w 3DMark 2001	Przyrost wydajności w Quake III	Przyrost wydajności w Comanche 4
NVIDIA			
GeForce FX 5200	15%	17%	6%
GeForce FX 5600	5%	8%	3%
GeForce FX 5700	8%	9%	4%
GeForce FX 5900 XT	15%	18%	7%
GeForce FX 5900	17%	19%	6%
ATI			
Radeon 8500 LE	14%	15%	5%
Radeon 9200	7%	9%	3%
Radeon 9500 Pro	11%	14%	5%
Radeon 9600 Pro VE	17%	19%	8%
Radeon 9800 XT	4%	7%	3%





2. Teraz w oknie **Low-level system tweaks** zaznaczamy opcję . Klikamy na przycisk **Detect now**, aby RivaTuner przeprowadził procedurę sprawdzenia ustawień zegarów pamięci i GPU.

3. Po zakończeniu testu karty, suwaki  są aktywne. Pierwszy z nich odpowiada za częstotliwość taktowania procesora graficznego, drugi zaś – pamięci. Pamiętajmy, że podawana prędkość RAM-u karty  jest zegarem rzeczywistym. Jeżeli nasze urządzenie posiada układy typu DDR, efektywną wartość otrzymamy, mnożąc podane taktowanie razy dwa.

Podkręcamy GPU

Od architektury i taktowania GPU zależy w dużej mierze wydajność całej konstrukcji. Produkcji tworzą całe rodziny kart opartych na jednym procesorze graficznym – dla przykładu na podstawie ATI R300 powstał Radeon 9500, 9500 Pro, 9700 i 9700 Pro. Poszczególne modele różnią się taktowaniem, szyną danych i czasem dostępu do pamięci. Jeżeli karty (jak 9700 i 9700 Pro) różnią się jedynie zegarami, mamy sporą szansę podkręcić starszy model do poziomu szybszej wersji, a nawet bardziej.

1. Uruchamiamy RivaTuner. Przechodzimy do okna . Aktualne taktowanie GPU widzimy w polu .

2. Zwiększamy taktowanie rdzenia GPU, przesuwając suwak  w prawo. Podnosimy wartość **Core clock** o 10 MHz. Każda karta bez problemu podda tak drobnej zmianie.

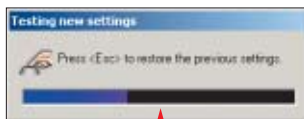
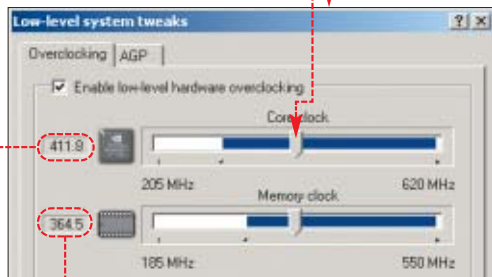

3. Klikamy na **Test**. Pokazuje się okno . Po pomyślnym zakończeniu testu klikamy na **Zastosuj**.

Gdy jednak zaobserwujemy niewłaściwe wyświetlanie grafiki, na przykład artefakty  lub migoczące punkty wokół kursora, nacisnijmy klawisz **[Esc]**. Po przerwaniu testu podkręcamy GPU o mniejszą wartość.

4. Gdy karta działa poprawnie, zwiększamy taktowanie GPU aż do



uzyskania maksymalnego, stabilnego ustawienia. Gdy osiągniemy maksimum wydajności, zaznaczamy

Ekspert radzi

Pamiętajmy, aby na koniec przeprowadzić serię dokładnych testów, sprawdzających stabilność podkręconego sprzętu. Na stronie 27 Ekspert opisał, jak tego dokonać.

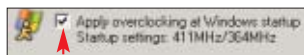

opcję , aby zachować zmiany. Potem możemy już zamknąć okno **Low-level system tweaks**.

Podkręcamy pamięci

Pora podkręcić pamięci naszej karty. Niestety, overclocking pamięci nie zawsze przynosi spodziewane rezultaty. Możliwości podkręcania RAM-u zależą przede wszystkim od czasu dostępu pamięci zamontowanych na karcie. Jest to parametr

określający (przynajmniej w teorii) maksymalne takto-

Radiatory na pamięciach  pozwalają na ich efektywniejsze podkręcenie, ale uniemożliwiają sprawdzenie danych znamionowych układów

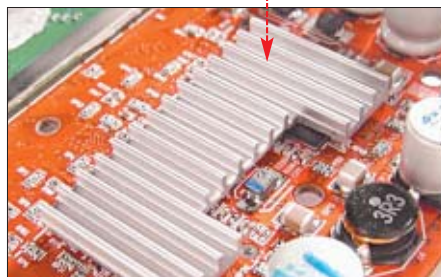

wanie układów pamięci.

1. Na początku odczytajmy czas dostępu z naszych pamięci. Znajdziemy go na każdej z kości – jest to ostatnia cyfra w symbolu układu RAM . Na przykład dla pokazanych na zdjęciu pamięci wynosi 4 nanosekundy. Gdy nie możemy sprawdzić parametrów naszego RAM-u, zajrzyjmy do tabeli na stronie 26. Przeczytamy w niej, jaki czas



dostępu pamięci zakłada specyfikacja różnych modeli kart.

Znając czas dostępu, możemy policzyć przybliżoną wartość maksymalnego taktowania, do jakiego możemy podkręcić RAM. W tym celu 1000 dzielimy przez czas dostępu. Wynikiem naszych obliczeń jest taktowanie, z którym pamięć powinna działać bez problemu.

2. Zmian taktowania RAM-u dokonujemy w oknie RivaTuner, korzystając z suwaka **Memory clock**. Na początku ustawiamy częstotliwość wyliczoną przez nas w punkcie **1**. Aktualne taktowanie RAM-u jest wyświetlane w polu .

3. Klikamy na przycisk **Test**. Przechodzimy opisaną w części dotyczącej podkręcania GPU procedurę testowania nowych ustawień.

4. Jeżeli nie zauważyliśmy żadnych niepożądanych efektów, podnosimy zegar pamięci o 5 MHz i ponownie testujemy.

Powtarzamy procedurę do czasu znalezienia najwyższej częstotliwości taktowania, przy której karta pracuje poprawnie. Zachowujemy zmiany i zamykamy RivaTuner. ➤



Pasywnie i wydajnie !!!



Chcesz mieć świętą ciszę ? i święty spokój ?



ZALMAN



Parametry kart graficznych NVIDIA i ATi

Nazwa karty	Procesor graficzny	Taktowanie GPU	Taktowanie pamięci	Szyna pamięci	Czas dostępu pamięci	Złącze/wersja DirectX	Średni overclocking rdzenia	Średni overclocking pamięci
NVIDIA								
GeForce 256	NV10	120 MHz	166 MHz SDR, 150 MHz DDR	128 bit	6 ns	AGP 4x/7	150 MHz	190 MHz
GeForce 2 MX	NV11	175 MHz	166 MHz DDR	64 bit	6 ns	AGP 4x/7	200 MHz	183 MHz
GeForce 2 MX400	NV11	200 MHz	166 MHz SDR	128 bit	6 ns	AGP 4x/7	225 MHz	183 MHz
GeForce 2 MX200	NV11	200 MHz	166 MHz SDR	64 bit	6 ns	AGP 4x/7	225 MHz	183 MHz
GeForce 2 GTS	NV15	200 MHz	166 MHz DDR	128 bit	6 ns	AGP 4x/7	240 MHz	200 MHz
GeForce 2 Pro	NV15	200 MHz	200 MHz DDR	128 bit	5 ns	AGP 4x/7	240 MHz	220 MHz
GeForce 2 Ti	NV15	250 MHz	200 MHz DDR	128 bit	5 ns	AGP 4x/7	280 MHz	220 MHz
GeForce 3	NV20	200 MHz	230 MHz DDR	128 bit	4 ns	AGP 4x/8.0	250 MHz	250 MHz
GeForce 3 Ti200	NV20	175 MHz	200 MHz DDR	128 bit	5 ns	AGP 4x/8.0	243 MHz	248 MHz
GeForce 3 Ti500	NV20	240 MHz	250 MHz DDR	128 bit	4 ns	AGP 4x/8.0	260 MHz	275 MHz
GeForce 4 Ti4200	NV25	250 MHz	250 MHz DDR	128 bit	4/3,6/3,3 ns	AGP 4x/8.1	313 MHz	269 MHz
GeForce 4 Ti4400	NV25	275 MHz	275 MHz DDR	128 bit	3,6/3,3 ns	AGP 4x/8.1	310 MHz	300 MHz
GeForce 4 Ti4600	NV25	300 MHz	325 MHz DDR	128 bit	2,8 ns	AGP 4x/8.1	310 MHz	350 MHz
GeForce 4 Ti4800SE	NV28	275 MHz	275 MHz DDR	128 bit	3,6/3,3 ns	AGP 4x/8.1	315 MHz	300 MHz
GeForce 4 Ti4800	NV28	300 MHz	325 MHz DDR	128 bit	2,8 ns	AGP 4x/8.1	315 MHz	350 MHz
GeForce 4 MX420	NV17	250 MHz	166 MHz SDR	128 bit	6 ns	AGP 4x/7	280 MHz	183 MHz
GeForce 4 MX440	NV17	270 MHz	200 MHz DDR	128 bit	5 ns	AGP 4x/7	310 MHz	230 MHz
GeForce 4 MX440SE	NV18	270 MHz	183 MHz DDR	64 bit	5 ns	AGP 8x/7	320 MHz	200 MHz
GeForce 4 MX440 AGP 8x	NV18	275 MHz	200 MHz DDR	128 bit	4 ns	AGP 8x/7	320 MHz	275 MHz
GeForce 4 MX460	NV17	300 MHz	275 MHz DDR	128 bit	3,6 ns	AGP 8x/7	330 MHz	300 MHz
GeForce FX 5200	NV34	250 MHz	200 MHz DDR	64 bit/128 bit	5 ns	AGP 8x/9	331 MHz	274 MHz
GeForce FX 5200 Ultra	NV34	325 MHz	325 MHz DDR	128 bit	2,8 ns	AGP 8x/9	350 MHz	350 MHz
GeForce FX 5600 XT	NV31	235 MHz	200 MHz DDR	64 bit/128 bit	5 ns	AGP 8x/9	300 MHz	230 MHz
GeForce FX 5600	NV31	325 MHz	275 MHz DDR	64 bit/128 bit	3,6 ns	AGP 8x/9	370 MHz	287 MHz
GeForce FX 5600 Ultra	NV31	400 MHz	400 MHz DDR	128 bit	2,5 ns	AGP 8x/9	430 MHz	425 MHz
GeForce FX 5700 LE	NV36	250 MHz	200 MHz DDR	64 bit/128 bit	5 ns	AGP 8x/9	330 MHz	230 MHz
GeForce FX 5700	NV36	425 MHz	275 MHz DDR	128 bit	3,6 ns	AGP 8x/9	494 MHz	312 MHz
GeForce FX 5700 Ultra	NV36	475 MHz	450 MHz DDR-2	128 bit	1,8 ns	AGP 8x/9	500 MHz	475 MHz
GeForce FX 5800	NV30	400 MHz	400 MHz DDR-2	128 bit	2 ns	AGP 8x/9	470 MHz	430 MHz
GeForce FX 5800 Ultra	NV30	500 MHz	500 MHz DDR-2	128 bit	1,8 ns	AGP 8x/9	510 MHz	515 MHz
GeForce FX 5900 XT	NV35	400 MHz	350 MHz DDR	256 bit	2,8/2,2 ns	AGP 8x/9	493 MHz	409 MHz
GeForce FX 5900	NV35	400 MHz	400 MHz DDR	256 bit	2,5 ns	AGP 8x/9	487 MHz	461 MHz
GeForce FX 5900 Ultra	NV35	450 MHz	425 MHz DDR	256 bit	2,2 ns	AGP 8x/9	490 MHz	460 MHz
GeForce FX 5950 Ultra	NV38	475 MHz	475 MHz DDR	256 bit	2/2,2 ns	AGP 8x/9	500 MHz	520 MHz
ATI								
Radeon 7500	R100	270 MHz	230 MHz DDR	128 bit	4 ns	AGP 4x/7	300 MHz	250 MHz
Radeon 7500 LE	R100	250 MHz	160 MHz DDR	128 bit	6 ns	AGP 4x/7	300 MHz	183 MHz
Radeon 8500	R200	275 MHz	275 MHz DDR	128 bit	3,6 ns	AGP 4x/8.1	310 MHz	300 MHz
Radeon 8500 LE	R200	250 MHz	250 MHz DDR	128 bit	4 ns	AGP 4x/8.1	310 MHz	275 MHz
Radeon 8500 LELE	R200	230 MHz	200 MHz DDR	64bit/128 bit	5 ns	AGP 4x/8.1	280 MHz	230 MHz
Radeon 9000	RV250	250 MHz	200 MHz DDR	64 bit/128 bit	5 ns	AGP 4x/8.1	300 MHz	230 MHz
Radeon 9000 Pro	RV250	275 MHz	275 MHz DDR	128 bit	3,6 ns	AGP 4x/8.1	320 MHz	300 MHz
Radeon 9100	R200	250 MHz	250 MHz DDR	64 bit/128 bit	4 ns	AGP 4x/8.1	310 MHz	275 MHz
Radeon 9200	RV280	250 MHz	200 MHz DDR	128 bit	5 ns	AGP 8x/8.1	310 MHz	227 MHz
Radeon 9200 SE	RV280	200 MHz	166 MHz DDR	64 bit/128 bit	6 ns	AGP 8x/8.1	250 MHz	200 MHz
Radeon 9200 Pro	RV280	300 MHz	300 MHz DDR	128 bit	3,3 ns	AGP 8x/8.1	320MHz	325 MHz
Radeon 9500	R300	275 MHz	275 MHz DDR	128 bit/256 bit	3,6 ns	AGP8 /9	325 MHz	300 MHz
Radeon 9500 Pro	R300	275 MHz	275 MHz DDR	128 bit	3,6 ns	AGP8 /9	337 MHz	300 MHz
Radeon 9600	RV350	325 MHz	200 MHz DDR	64 bit/128 bit	5 ns	AGP8 /9	425 MHz	225 MHz
Radeon 9600 Pro	RV350	400 MHz	300 MHz DDR	64 bit/128 bit	3,3 ns	AGP8 /9	500 MHz	325 MHz
Radeon 9600 Pro VE	RV350	400 MHz	250 MHz DDR	64 bit/128 bit	4 ns	AGP8 /9	487 MHz	283 MHz
Radeon 9600 XT	RV350	500 MHz	300 MHz DDR	128 bit	3,3/2,8 ns	AGP8 /9	525 MHz	325 MHz
Radeon 9700	R300	275 MHz	275 MHz DDR	256 bit	3,6 ns	AGP8 /9	340 MHz	310 MHz
Radeon 9700 Pro	R300	325 MHz	310 MHz DDR	256 bit	2,8 ns	AGP8 /9	350 MHz	340 MHz
Radeon 9800 SE	R350/R360	325 MHz	250 MHz DDR*	128 bit/256 bit	4/2,8 ns	AGP8 /9	380 MHz	275 MHz/320 MHz
Radeon 9800	R350/R360	325 MHz	310 MHz DDR	256 bit	3,3/3/2,8 ns	AGP8 /9	380 MHz	340 MHz
Radeon 9800 Pro	R350/R360	380 MHz	350 MHz DDR/DDR-2	256 bit	2,8/2,2 ns	AGP8 /9	410 MHz	370 MHz
Radeon 9800 XT	R360	412 MHz	365 MHz DDR	256 bit	2/2,2 ns	AGP8 /9	448 MHz	390 MHz

Zielony – karty z dużym potencjałem podkręcania, żółty – karty z dobrym overclockingiem, ale niską wydajnością, czerwony – karty mające małe możliwości podkręcania. Pozostałe karty graficzne oferują zróżnicowaną wydajność i można spróbować podkręcania, lecz rezultaty zazwyczaj będą umiarkowane. *W wersji 128 MB pamięć taktowana 222 MHz, *W wersji z magistralą 256 bit pamięć jest taktowana 290 MHz

Rzdeen karty graficznej Radeon 9800SE jest identyczny jak w modelach 9800 posiadających po osiem potoków. Daje nam to szansę przywrócenia karcie pełnej wydajności



Szeroki strumień bitów

Tańsze karty Radon 9500 i 9800SE są wyposażone w GPU stosowane także w mocniejszych urządzeniach (odpowiednio R300 i R350). Aby ograniczyć wydajność, w tanich kartach zmniejszono o połowę liczbę potoków pikseli.

Dość często jednak w tych tańszych kartach montowane są pełnowartościowe GPU, w których

możemy odblokować dodatkowe cztery potoki. Proces jest bezpieczny. W przypadku niepowodzenia wystarczy reinstalacja sterowników.

1. Ze strony pobieramy aktualną wersję sterowników i rozpoczynamy instalację. Wybieramy folder, w którym mają zostać umieszczone sterowniki. Zapamiętujemy tę lokalizację. Klikamy na **Next >**. Gdy uru-

3. Na ekranie widzimy teraz okno **SoftR9x00 w2k patch script**. Klikamy na przycisk **Jeżeli mamy Radeon 9500**, z listy wybieramy **Jeżeli natomiast chcemy podkręcić Radeon 9800**, klikamy na **force RADEON 9800 capabilities**. Klikamy na **Continue**.

Jeśli karta ma sprawne dodatkowe potoki, możemy spodziewać się kilkudziesięcioprocentowego wzrostu wydajności. Gdyby jednak podczas grania obraz zawierał błędy, przywróćmy oryginalne sterowniki.

5. Na koniec instalujemy zmodyfikowane sterowniki. W Eksploratorze Windows przechodzimy do folderu, gdzie zostały rozpakowane. Klikamy na **ATI\Setup.exe**. Po zainstalowaniu sterowników i zrestartowaniu systemu uruchamiamy ponownie RivaTuner. Jeżeli udało się nam odblokować kartę, na pierwszej zakładce programu widzimy teraz informacje o ośmiu dostępnych potokach zamiast czterech.

Jeśli karta ma sprawne dodatkowe potoki, możemy spodziewać się kilkudziesięcioprocentowego wzrostu wydajności. Gdyby jednak podczas grania obraz zawierał błędy, przywróćmy oryginalne sterowniki.

Trudne terminy

- » **artefakty** – błędy w wyświetlanym obrazie.
- » **GPU** – ang. Graphic Processing Unit – procesor graficzny.
- » **magistrala** – szyna danych odpowiedzialna za przekazywanie informacji między GPU a pamięcią karty.
- » **pamięć DDR** – pamięć potrafiąca przestać dwa bity na jeden takt zegara, obecnie powszechnie stosowana w kartach graficznych.
- » **PixelShader** – jednostka cieniowania, operująca bezpośrednio na pojedynczych pikselach.
- » **potok** – jednostka karty graficznej przetwarzająca obraz.

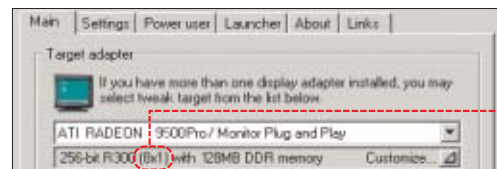

chomi się instalator sterowników, klikamy na **Anuluj**.

2. Uruchamiamy RivaTuner i przechodzimy na zakładkę **Power user**. Klikamy na ikonę

4. W oknie otwieramy katalog, do którego w punkcie 1 rozpakowaliśmy sterowniki. Następnie klikamy na **2KXP_INF** oraz **EB_12678**. Wybieramy plik **ati2mtag.sys**. Klikamy na **Otwórz**. Jeżeli operacja zakończy się powodzeniem, zobaczymy komunikat



Użyjemy teraz specjalnej łatki na sterowniki – będzie ona symulować istnienie na karcie ośmiopotkowej wersji GPU. W nowym oknie otwieramy kolejno foldery **PatchScripts**

5. Na koniec instalujemy zmodyfikowane sterowniki. W Eksploratorze Windows przechodzimy do folderu, gdzie zostały rozpakowane.

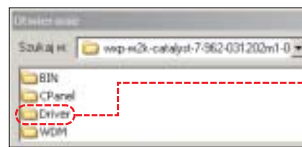

ATI i **SoftR9x00**. Klikamy dwukrotnie na jeden z plików – dla Windows 9x/Me lub dla Windows 2000/XP.

Po zainstalowaniu sterowników i zrestartowaniu systemu uruchamiamy ponownie RivaTuner. Jeżeli udało się nam odblokować kartę, na pierwszej zakładce programu widzimy teraz informacje o ośmiu dostępnych potokach zamiast czterech.

Wszystko gra?

Podkręcanie to nie tylko przetaktowanie grafiki i CPU. Należy jeszcze dokładnie sprawdzić działanie peceta i zadbać o wydajne chłodzenie

Podkręcony komputer może na pierwszy rzut oka pracować stabilnie. Aby mieć jednak pewność, że po overclockingu sprzęt działa poprawnie, niezbędne są testy. Błędy i problemy spowodowane przetaktowaniem są trudne do zdiagnozowania. Ekspert pokaże, jak wykryć ewentualne problemy.

Z tego artykułu dowiemy się także, jak zapewnić optymalne chłodzenie podzespołów. Im bowiem niższa temperatura pracy urządzeń, tym mniejsze prawdopodobieństwo przegrzania sprzętu i wystąpienia błędów.

Stabilny procesor

Na początek zajmijmy się błędami CPU oraz pamięci operacyjnej. Posłużymy nam do tego program Prime95. Aplikacja obciąża procesor skomplikowanymi obliczeniami i sprawdza, czy jednostka centralna nie zaczyna generować błędów.

Spire Whisper Rock 4 zapewnia dość wydajne chłodzenie przy niskim poziomie hałasu

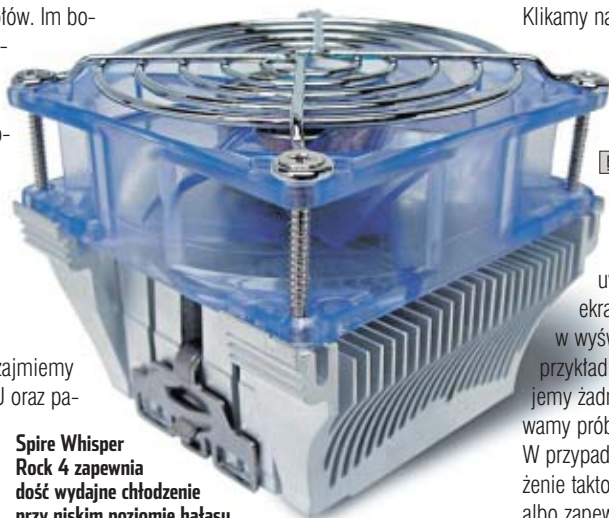

Niektórzy producenci dołączają do swoich kart graficznych aplikacje monitorujące temperaturę układu. Warto zainwestować w urządzenie z taką funkcją

stwu), zwiększamy napięcie CPU lub obniżamy nieco jego taktowanie.

Sprawdzenie grafiki

Testowanie podkręconych kart graficznych wymaga naszej obecności. Musimy obserwować ekran, wypatrując nieprawidłowości w grafice. Do

testu użyjemy programu 3DMark 2001 SE.

1. Po uruchomieniu programu testującego w głównym oknie aplikacji wybieramy

2. W nowym oknie pozostawiamy zaznaczone tylko pola. Te testy aplikacji najbardziej obciążają kartę graficzną. Zwiększa to prawdopodobieństwo wystąpienia błędów, czyli wykrycia nieprawidłowości w pracy urządzenia. Klikamy na OK. Wróciliśmy do głównego okna programu. Klikamy na

W nowym oknie zaznaczamy Looping i klikamy na OK.

3. Klikając na Benchmark, uruchamiamy test – będzie on wykonywany bez przerwy, aż do odwołania. Musimy uważnie obserwować ekran, wypatrując błędów w wyświetlanej grafice, na przykład

Jeśli nie zaobserwujemy żadnych artefaktów, przerywamy próbę, naciskając [Esc]. W przypadku błędów pomoże obniżenie taktowania GPU lub pamięci albo zapewnienie układowi lepszego chłodzenia.

Ekspert radzi

Przez pierwsze pół godziny błędy raczej nie wystąpią – karta graficzna musi pracować dłuższy czas pod obciążeniem, aby się rozgrzać i ewentualnie zacząć działać niestabilnie.

Chłodny powiew

Podstawowe znaczenie dla pracy podkręconego peceta ma temperatura podzespołów. Nawet najlepsza seria procesora nie pomoże, gdy wentylator z radiatorem nie będzie w stanie odpowiednio szybko odprowadzić wydzielanego ciepła.

Na szczęście podkręcanie podzespołów nie wymaga od razu zakupu

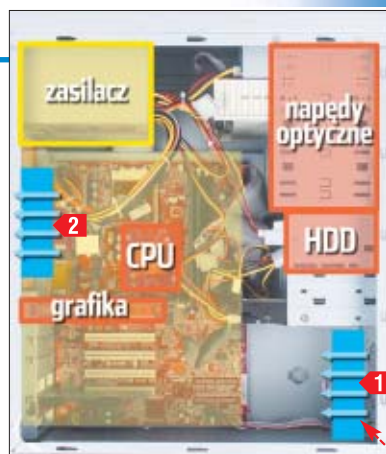
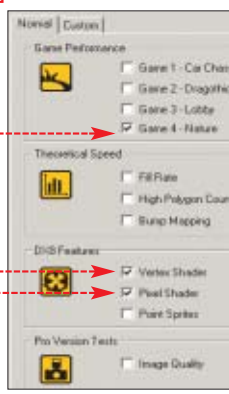
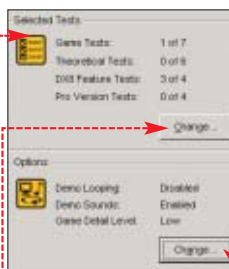

wyrafinowanej instalacji, na przykład chłodzenia wodnego. Wystarczy nam dobry wiatrak CPU oraz wykonanie porad Eksperta.

- Oczyszczymy radiatory i wiatraki z kurzu za pomocą sprężonego powietrza. Usurimy także brud z obudowy.
- Zamontujemy dwa wiatraki według schematu, żeby wymusić obieg powietrza we wnętrzu peceta. Wentylator wciągający montujemy na dole przedniej ścianki. Chłodne powietrze będzie opływało praktycznie wszystkie podzespoły. Drugi wiatrak zapewni powstanie ciągu powietrza i zarazem odprowadzi ciepło generowane przez CPU i zasilacz. Informacje o wyborze wiatraków znajdziemy w ramce na stronie 63.



- Kupując komputer, warto zdecydować się na dyski i płytę główną ze złączami SerialATA. Przewody połączeniowe SerialATA są wąskie i nie zakłócają obiegu powietrza we wnętrzu obudowy. W wypadku gdy mamy już wszystkie napędy, warto zainwestować w okrągłe przewody IDE.



Warto zajrzeć...

- Adresy WWW:**
- www.futuremark.com
 - www.dzikie.net
 - www.moded-kompz.net
 - www.benchmark.pl
 - www.cpc.pl

Niektóre obudowy mają specjalne koszyczki, dzięki którym do instalacji wiatraków nie trzeba śrubokręta

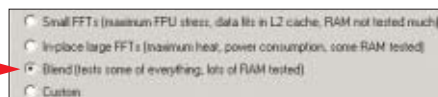



CD-ROM

- Kugle RegEditor demo
- Registry Mechanic demo
- Registry Healer 4.2.0 shareware
- Advanced Registry Optimizer trial
- Tweak Manager demo
- Registry Tuner 1.6.2 shareware



Błędy rejestru

- oto najczęstsze przyczyny powstawania błędów w rejestrze Windows:
- zawieszenie się komputera podczas pracy
 - nieprawidłowe zamykanie systemu i restartowanie komputera
 - przepięcia w sieci elektrycznej i zaniki zasilania
 - uszkodzenia dysku twardego
 - działalność wirusów
 - źle napisane aplikacje i sterowniki
 - błędne wpisy w rejestrze spowodowane przez aplikacje lub użytkownika
 - nieprawidłowo odinstalowane programy
 - skopiowanie rejestru z innego komputera

Skarbnica wiedzy

W jednej bazie danych system przechowuje wszystkie ważne informacje o zainstalowanym sprzęcie i programach. Ekspert pokaże, jak jest ona zbudowana i jak ją bezpiecznie edytować

Podstawą działania systemu operacyjnego są dokładne informacje o zainstalowanych w nim programach, urządzeniach, konfiguracji ustawień, wyglądu i zachowania w różnych sytuacjach. Wszystkie te

dane zapisane są w rejestrze systemowym. Rejestr pojawił się po raz pierwszy w wersji Windows 95. To baza danych używana do przechowywania zapisów potrzebnych do konfiguracji systemu dla jednego lub wielu użyt-

kowników, konfiguracji aplikacji i zainstalowanych urządzeń. Windows w trakcie pracy odwołuje się cały czas do rejestru, sprawdzając na przykład, jakie typy dokumentów może zapisywać lub odczytywać dany program albo czy do komputera nie został podłączony nowy sprzęt. W rejestrze zapisują informacje programy, które instalujemy. Rejestr zastąpił większość tekstowych plików .ini znanych z Windows 3.x oraz pliki autoexec.bat i config.sys.

Struktura rejestru nie jest identyczna w każdej wersji systemu operacyjnego. Rejestr Windows Me nie będzie działał w Windows XP. Przenoszenie plików rejestru pomiędzy

komputerami, na których działa ta sama wersja systemu, jakkolwiek możliwe, nie jest wskazane.

W trakcie pracy systemu nie można dowolnie zmieniać zawartości rejestru. Modyfikacje są możliwe, ale jedynie w ściśle określony sposób. Operacje w rejestrze mogą przeprowadzać na przykład programy instalacyjne aplikacji czy programy służące do edycji rejestru. Zmiany wprowadzane są również za pomocą interfejsu Windows. Teoretycznie więc ta najważniejsza w systemie baza danych nie powinna ulegać uszkodzeniom. Niestety, rzeczywistość jest zupełnie inna i nieprawidłowe działanie systemu, aplikacji czy sprzętu bardzo często wynika z błędów w rejestrze. Warto więc poznać bliżej rejestr Windows, jego budowę, możliwości i sposoby modyfikacji. Wiedza ta może się nam przydać zarówno w razie zaobserwowania problemów z komputerem, jak i w codziennej pracy, gdyż niektóre zmiany w systemie można przeprowadzić tylko za pomocą rejestru.

Rejestr w systemach 64-bitowych

Wersje 64-bitowe Windows XP i 2003 mają rejestr bardzo podobny do systemów 32-bitowych. Główny podział na klucze jest identyczny. Wartości dla aplikacji 32-bitowych umieszczone są w kluczu HKEY_LOCAL_MACHINE\SoftwareWow6432Node. Większość kluczy 32-bitowych ma takie same nazwy jak ich 64-bitowe odpowiedniki. Rejestr

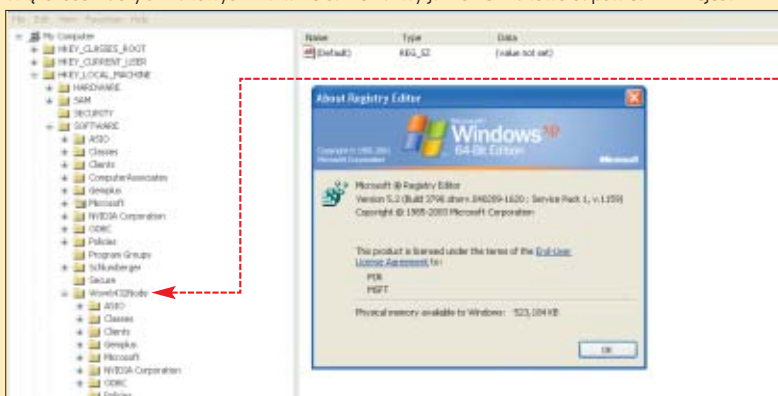

przegląda się i edytuje identycznie jak w pozostałych wersjach Windows. Należy jedynie używać 64-bitowej wersji Edytora rejestru (wbudowany w system), który nadal funkcjonuje pod nazwą **regedit.exe**. Za pomocą nowej wersji edytora można modyfikować zarówno klucze 64-bitowe jak i 32-bitowe. Dostęp jedynie do kluczy 32-bitowych daje stara wersja edytora, którą również znajdziemy w systemie. Umieszczona ona została w katalogu systemowym w podkatalogu o nazwie **syswow64**. Także ona nosi nazwę **regedit.exe**. 32-bitowy edytor przyda się nam w początkowym okresie używania systemu 64-bitowego, gdy na rynku będą dominowały jeszcze aplikacje 32-bitowe. Dzięki niemu łatwiej odnajdziemy odpowiedzialne za działanie starych aplikacji klucze rejestru – edytor nie wyświetla kluczy 64-bitowych.

Jak przechowywany jest rejestr

Rejestr systemowy przechowywany jest w kilku plikach na dysku twardej. W zależności od wersji systemu operacyjnego są to inne pliki.

Windows NT/2000/XP/2003	
Klucz	Pliki
HKEY_LOCAL_MACHINE\SAM	Sam, Sam.log, Sam.sav
HKEY_LOCAL_MACHINE\Security	Security, Security.log, Security.sav
HKEY_LOCAL_MACHINE\Software	Software, Software.log, Software.sav
HKEY_LOCAL_MACHINE\System	System, System.alt, System.log, System.sav
HKEY_CURRENT_CONFIG	System, System.alt, System.log, System.sav, Ntuser.dat, Ntuser.dat.log
HKEY_USERS\DEFAULT	Default, Default.log, Default.sav
Windows 98/Me	
W Windows 98 pliki, w których przechowywany jest rejestr, noszą nazwy: User.dat i System.dat	
W Windows Millennium znajdziemy jeszcze jeden plik o nazwie Classes.dat	

Struktura rejestru

Rejestr systemu przechowywany jest na dysku w postaci kilku plików zapisanych w formacie binarnym (patrz ramka na stronie 28). Nie można bezpośrednio zmieniać ich zawartości. Aby

klucze – podklucze. Po zaznaczeniu dowolnego klucza w prawej części okna pojawiają się wartości i dane. Wartości to nazwy parametrów zapisanych w rejestrze, natomiast dane to dopiero wartości tych

można ich dowolnie zmieniać. Stosowane w rejestrze typy danych opisane są w ramce. Edytując rejestr, pamiętajmy, że maksymalna długość nazwy klucza to 255 znaków. Długość nazwy wartości różni się natomiast w zależności od wersji systemu operacyjnego. Windows 9x ma ograniczenie do 255 znaków, Windows 2000 – 260 znaków w standardzie ANSI lub 16 383 znaki w UNICODE. W Windows XP i Windows 2003 maksymalna długość nazwy wartości to 16 383 znaki. Ograniczeniem podlegają również rozmiary samych wartości. W Windows serii NT granicą jest

Typy danych w rejestrze Windows

Typ danych (oznaczenie)	Opis
REG_BINARY	Dane binarne. W tym formacie zapisywana jest większość informacji o urządzeniach.
REG_DWORD	Liczba 4-bajtowa. Za jej pomocą zapisywane są zwykłe parametry konfiguracyjne urządzeń i usług.
REG_EXPAND_SZ	Łańcuch o zmiennej długości. Dana zawiera zmienne, które definiowane są w czasie, gdy program lub usługa odwołuje się do niej.
REG_MULTI_SZ	Łańcuch wielokrotny. Wartość przechowująca wiele danych lub zestawień.
REG_SZ	Łańcuch tekstowy o stałej długości.
REG_RESOURCE_LIST	Zestaw zagnieżdżonych tablic służący do przechowywania listy zasobów używanych przez sterowniki urządzeń.
REG_RESOURCE_REQUIREMENTS_LIST	Zestaw zagnieżdżonych tablic służący do przechowywania listy zasobów, z których mogą korzystać sterowniki urządzeń.
REG_FULL_RESOURCE_DESCRIPTOR	Zestaw zagnieżdżonych tablic służący do przechowywania listy zasobów używanych przez urządzenie.
REG_NONE	Dane bez zdefiniowanego typu. Dane o takim typie mogą się na przykład pojawić po awarii systemu operacyjnego.
REG_LINK	Ciąg definiujący łącze.
REG_QWORD	64-bitowa liczba całkowita.

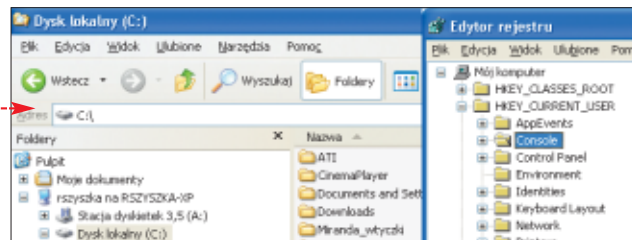

przeglądać i edytować rejestr, musimy używać specjalnych narzędzi. Po uruchomieniu dowolnego edytora rejestru (na przykład regedit.exe) zauważymy, że struktura rejestru bardzo przypomina strukturę katalogów, podkatalogów i plików na dysku twardym widocznych w Eksploratorze Windows.

parametrów. Klucze i wartości możemy modyfikować, kasować czy dodawać nowe. Nie możemy jedynie usunąć lub zmienić nazwy danego z głównych kluczy.

Dane wartości podlegają tylko modyfikacji. Typy danych zależą od przeznaczenia danego klucza i nie

dostępna w komputerze pamięć operacyjna, ale w Windows 9x wartość może zajmować maksymalnie 16 300 bajtów.

Po uruchomieniu Edytora rejestru w lewej części zobaczymy pięć głównych kluczy. Możemy je rozwinąć tak jak katalogi. Znaczek z lewej strony klucza oznacza, że w jego wnętrzu znajdziemy kolejne

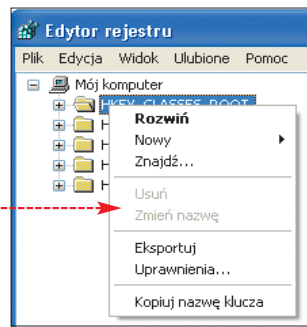
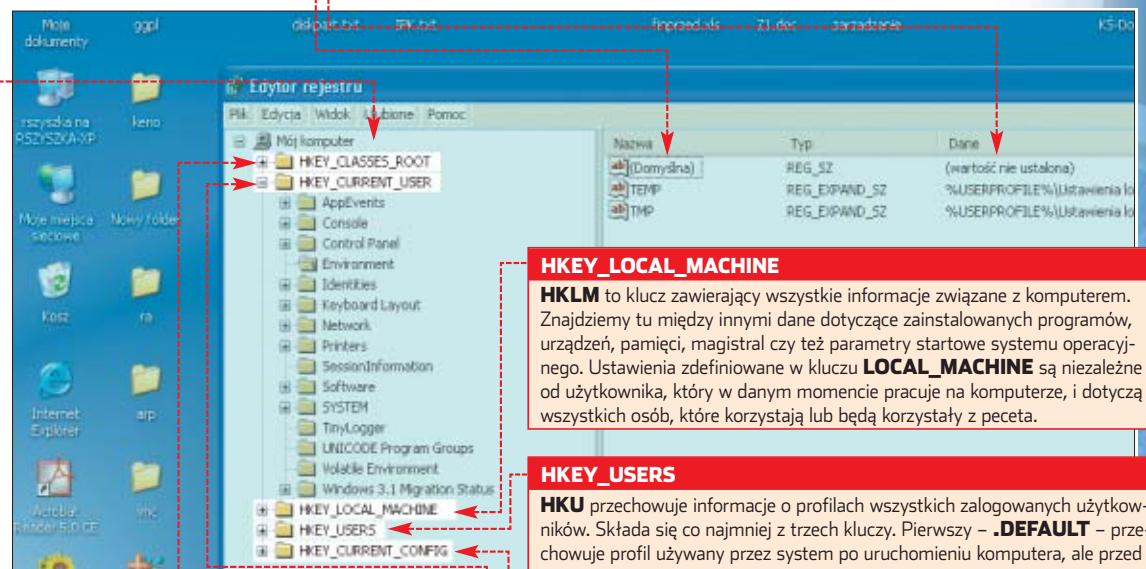

HKEY_LOCAL_MACHINE
HKLM to klucz zawierający wszystkie informacje związane z komputerem. Znajdziemy tu między innymi dane dotyczące zainstalowanych programów, urządzeń, pamięci, magistral czy też parametry startowe systemu operacyjnego. Ustawienia zdefiniowane w kluczu **LOCAL_MACHINE** są niezależne od użytkownika, który w danym momencie pracuje na komputerze, i dotyczą wszystkich osób, które korzystają lub będą korzystały z peceta.

HKEY_USERS
HKU przechowuje informacje o profilach wszystkich zalogowanych użytkowników. Składa się co najmniej z trzech kluczy. Pierwszy – **.DEFAULT** – przechowuje profil używany przez system po uruchomieniu komputera, ale przed zalogowaniem się użytkownika. Nazwa kolejnych dwóch kluczy związana jest z identyfikatorem zabezpieczeń (SID) zalogowanego użytkownika. Klucze te zawierają informacje o profilu.

HKEY_CURRENT_CONFIG
HKCC przechowuje informacje dotyczące aktualnego profilu sprzętowego. W rzeczywistości nie zawiera żadnych danych, a jedynie wskaźniki do klucza **HKEY_LOCAL_MACHINE\SYSTEM\CurrentControlSet\Hardware Profiles**. W profilu sprzętowym zapisane są natomiast tylko te informacje, które różnią się od ustawień domyślnych przechowywanych w kluczach **SOFTWARE** i **SYSTEM**. W trakcie uruchomienia komputera zastępują one wartości domyślne.

HKEY_CLASSES_ROOT
HKCR zawiera informacje o rozszerzeniach różnych typów plików, ikonach związanych z danymi plikami, poleceniami tekstowymi dotyczącymi danego obiektu, funkcjach menu kontekstowych i właściwościach każdego obiektu. Dane do tego klucza pobierane są z kluczy: **HKEY_LOCAL_MACHINE\Software\Classes** i **HKEY_CURRENT_USER\Software\Classes**. Pierwszy z nich zawiera ustawienia domyślne dotyczące wszystkich użytkowników danego komputera. Drugi – ustawienia zalogowanego użytkownika (są one nadrzędne). **HKCR** łączy i wyświetla dane z tych źródeł. Korzystają z tego klucza również programy zaprojektowane dla wcześniejszych wersji Windows. Jeżeli modyfikujemy rejestr, zmiany należy wprowadzać do klucza **LOCAL_MACHINE** i **CURRENT_USER**, a nie bezpośrednio do klucza **CLASSES_ROOT**.

HKEY_CURRENT_USER
W skrócie klucz ten nazywany jest **HKCU**. Zawiera informacje dotyczące zalogowanego użytkownika. W **HKCU** przechowywane są na przykład zmienne systemowe, dane dotyczące wyglądu systemu, ustawień kolorów, rozdzielczości ekranu, katalogów użytkownika czy też Panelu sterowania. Znajdziemy tu wszystkie informacje związane z profilem. W kluczu **CURRENT_USER** znajdują się te same informacje co w kluczu **HKEY_USERS\SecurityID** (danego użytkownika). W rzeczywistości **HKCU** nie zawiera żadnych danych, tylko wskaźniki do klucza **HKU**, ułatwia jednak modyfikację rejestru. Wszystkie zmiany wprowadzone do pierwszego klucza pojawiają się natychmiast również w tym drugim. Klucz **CURRENT_USER** generowany jest dynamicznie w trakcie logowania się użytkownika.

Trudne terminy

- » **ANSI** – ang. American National Standards Institute – amerykańska organizacja zajmująca się ustanawianiem standardów technologicznych. Najbardziej znane standardy komputerowe stworzone przez tę organizację to ASCII i SCSI.
- » **UNICODE** – sposób zapisu tekstu lub znaków. System wymiany, przetwarzania i wyświetlania tekstów stworzonych w różnorodnych językach całego świata. Aktualnie obejmuje 34 168 znaków z 24 języków.



Edycja

Samodzielna edycja rejestru to nie tylko korzystanie z przeznaczonych do tego celu edytorów. Z części zmian wprowadzanych do tej systemowej bazy nawet nie zdajemy sobie sprawy, zmieniając po prostu opcje w interfejsie systemu. Za przykład może posłużyć funkcja informowania w menu startowym o nowych, właśnie zainstalowanych programach.



Zwykle aby ją wyłączyć, postępujemy w następujący sposób.

1. Klikamy prawym przyciskiem na **Start**, wybieramy **Właściwości**, a następnie przycisk **Dostosuj...**

2. Na zakładce **Zaawansowane** usuwamy zaznaczenie z opcji **Wyświetlaj nowo zainstalowane programy**. Jeżeli jednak znamy nazwę wartości,

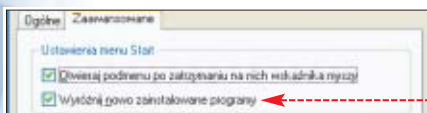

Wygodna edycja

Systemowe edytory pozwalają na edycję rejestru, ale brakuje im mnóstwa funkcji, które przydałyby się zaawansowanemu użytkownikowi. Jeżeli często modyfikujemy samodzielnie rejestr, warto zastanowić się nad wykorzystaniem zewnętrznej aplikacji. Przykładem bardzo dobrego edytora rejestru jest program Kugle RegEditor.



Oprócz podstawowych funkcji edycyjnych wyposażony został w wiele dodatkowych narzędzi. Między innymi w rozbudowane narzędzie do wyszukiwania czy edytor heksadecymalny. Bardzo wygodną funkcją są również zakładki, dzięki którym szybko dotrzemy do najczęściej modyfikowanych kluczy. Program Kugle RegEditor znajdziemy na krążku dołączonym do tego numeru Eksperta.

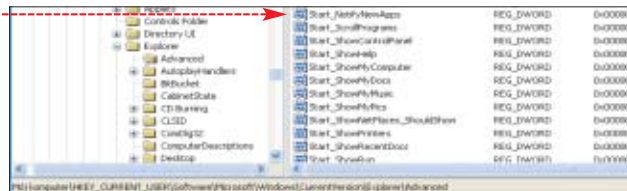

kłóra odpowiada za działanie funkcji powiadamiania modyfikacji, możemy dokonać tego za pomocą Edytora rejestru. Wystarczy odnaleźć odpowiedni klucz, w tym wypadku i dwukrotnie na niego kliknąć.

Wpisujemy i klikamy na **OK**. Wartość została zmodyfikowana



Nazwa wartości	Typ	Dane
FUIcons	REG_DWORD	0:00000001 (1)
...
lewApps	REG_DWORD	0:00000006 (6)
...
programs	REG_DWORD	0:00000000 (0)
introPanel	REG_DWORD	0:00000001 (1)

wana, a po zamknięciu Edytora funkcja zostanie wyłączona.

Czasami bywa jednak tak, że zmiany można uzyskać wyłącznie przez edycję rejestru. Przykładem może być zmiana nazwy organizacji i użytkownika, które podajemy

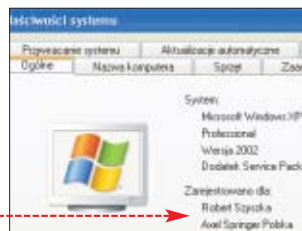

w trakcie instalacji i które widoczne są w oknie. Aby je zmodyfikować, wykonujemy następujące kroki:

1. Klikamy na **Start** i wybieramy **Uruchom...** Wpisujemy polecenie uruchamiające Edytor rejestru i klikamy na **OK**.

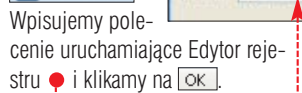

2. Klikając na znaczki **+**, rozwijamy kolejno następujące klucze: **HKEY_LOCAL_MACHINE**, **SOFTWARE**, **Microsoft**, **Windows NT**. Klikamy na klucz **CurrentVersion**.

3. W prawym oknie Edytora odzyskujemy wartości. Pierwsza

RegDone	REG_SZ	Axel Springer Polska
RegisteredOrganization	REG_SZ	Robert Syszka
RegisteredOwner	REG_SZ	SYSTEM
SoftwareType	REG_SZ	

odpowiedzialna jest za zarejestrowaną organizację, druga – za użytkownika.

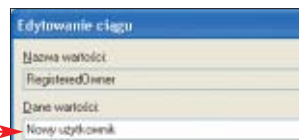

4. Klikamy dwukrotnie na jedną z wartości. Wpisujemy nową daną – na przykład, i klikamy na **OK**.

5. Zmodyfikowaliśmy rejestr. Zamykamy Edytor. W oknie właści-



wości systemu pojawią się nowe informacje.

Programy narzędziowe i wiersz poleceń

Pomocne przy modyfikacji rejestru są również programy narzędziowe

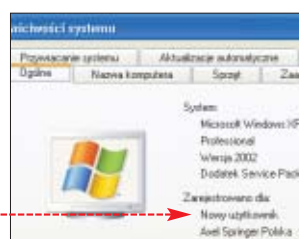

dziwe oraz komendy wiersza poleceń. Przykładem tych pierwszych może być edytor założeń systemowych. Korzystamy z niego na przykład po to, by zdefiniować poziom zabezpieczeń naszego peceta.

Oczywiście wszystkie zmiany w programie znajdują swoje odbicie w rejestrze. W numerze 1/2004 Ekspert zamieścił wskazówkę, jak za pomocą rejestru wyłączyć w oknie logowania wyświetlanie ostatnio zalogowanego

użytkownika. W Windows XP Professional zamiast edytować rejestr bezpośrednio wystarczy skorzystać z edytora zasad grupy – **gpedit.msc**

1. Uruchamiamy edytor i otwieramy kolejno:

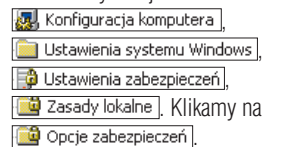

2. W prawej części okna klikamy dwukrotnie na **Wyłączone** i klikamy na **OK**. Zamykamy edytor zasad grupy.

Do modyfikacji rejestru służy również polecenie **reg**. Ma ono całkiem spore możliwości. Po-

zwala na dodawanie i usuwanie kluczy i wartości, eksportowanie i importowanie plików rejestru, a nawet porównywanie zawartości poszczególnych kluczy. Niestety, dostępne jest jedynie w Windows XP i 2003. Aby dowiedzieć się więcej na temat składni i zastosowania komendy **reg**, wykonujemy następujące kroki:

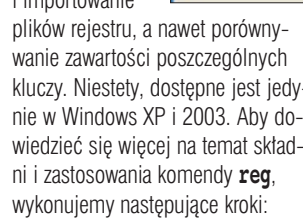

1. Uruchamiamy okno konsoli tekstowej.

Wpisujemy polecenie i wciskamy **[Enter]**.

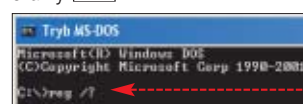

System wyświetla składnię polecenia. Aby poznać format poszczególnych komend, wpisujemy na przykład `C:\>reg add /?`

Pliki, pliki, pliki...

Programy i polecenia systemowe nie wyczerpują możliwych sposobów edycji rejestru. Nie można zapominać o ogromnych możliwościach plików rejestru (.reg) i skryptów Visual Basica i Javy. Pliki .reg można uruchamiać samemu lub też wykorzystywać je przy tworzeniu skryptów logowania. Skrypty docenią programiści. Obydwa rozwiązania są również pomocne w sytuacji, gdy chcemy wprowadzić zmiany do komputera, do którego nie mamy bezpośredniego dostępu. Plik możemy na przykład przesłać znajomemu za pomocą poczty elektronicznej. Wystarczy, że zapisze plik i uruchomi go na swoim komputerze – odpowiednie wpisy znajdą

się w rejestrze. Pliki .reg są idealnym rozwiązaniem również wtedy, gdy identyczne zmiany musimy wprowadzić na wielu komputerach – docenią to z pewnością administratorzy.

Pliki rejestru tworzymy za pomocą dowolnego edytora tekstu – na przykład Notatnika. Są to zwykłe pliki tekstowe, oczywiście stworzone z zachowaniem pewnych reguł (patrz ramka obok) i zapisane z rozszerzeniem .reg



Jak tworzyć pliki .reg

Pliki rejestru zbudowane są w następujący sposób:

Wersja_Edytora_Rejestru

puszta_linia

[klucz_rejestru_1]

"wartość_1"="typ_danych:dana_wartości_1"

"wartość_2"="typ_danych:dana_wartości_2"

puszta_linia

[klucz_rejestru_2]

"wartość_3"="typ_danych:dana_wartości_3"

- Nagłówek **Wersja_Edytora_Rejestru** może przyjmować dwie wartości: Windows Registry Editor Version 5.00 (w Windows 2000/XP/2003) lub REGEDIT4 (w Windows 98 i NT). Pliki z nagłówkiem REGEDIT4 działają również w nowych systemach
- **puszta_linia** oznacza linię bez żadnego wpisu. Oddziela nagłówki pliku i definicje poszczególnych kluczy
- **klucz_rejestru_x** definiuje klucz, który modyfikujemy. Parametr ten musi być ujęty w nawiasy kwadratowe. Jeżeli podanego klucza nie ma w rejestrze, to zostanie on utworzony. Jeżeli chcemy usunąć klucz, to przed jego nazwą wpisujemy znak minus – na przykład: [-HKEY_CURRENT_USER\Test]
- Nazwę wartości, która ma znaleźć się w rejestrze, określamy za pomocą parametru **wartość_x**. Jeżeli nie istnieje, zostanie utworzona, jeżeli istnieje, dane wartości zostaną zamienione na te, które zdefiniujemy w pliku. Aby wykasować wartość, wpisujemy znak minus do znaku równości – na przykład: "wartość_testowa"=-.

Aby zmienić nazwę wartości (lub klucza), usuwamy zapis z rejestru i na jego miejsce wprowadzamy nowy.

- Parametr **typ_danych** definiuje typ danych wartości. Jeżeli typ danych to REG_SZ, parametr ten i występujący po nim znak dwukropka możemy pominąć.
 - **dana_wartości_x** to parametry, które przyjmują definiowane wartości. Muszą one być wprowadzane w odpowiednim formacie – na przykład szesnastkowym
- Plik .reg zmieniający nazwę użytkownika (patrz wskazówki na poprzedniej stronie) tworzymy w następujący sposób:

1. Uruchamiamy Notatnik. W pierwszej linii wpisujemy wersję edytora rejestru. Nasz plik będzie wykorzystywany w Windows XP, wprowadzamy więc

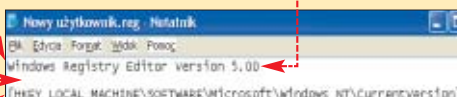

2. Umieszczamy informację o kluczu, który będziemy modyfikować, a poniżej określamy zmienianą wartość i daną, jaką ma ona przyjąć

3. Zapisujemy plik. Pamiętajmy, by zmienić mu jednocześnie rozszerzenie z .txt na .reg

Dbamy o rejestr

Od sprawnego działania rejestru systemowego zależy prawidłowe działanie naszego komputera. Dlatego o rejestr należy dbać, co jakiś czas czyścić i kompresować. Warto również samemu tworzyć zapasowe kopie rejestru i nie polegać w tej kwestii jedynie na narzędziach systemowych.

Jak wiemy, rejestr Windows to baza danych. Instalowanie dodatkowych urządzeń czy programów powoduje dodanie do niej kolejnych wpisów. Odinstalowanie z kolei – kasowanie wpisów. Często jednak na przykład po usunięciu programu w rejestrze pozostają niepotrzebne już do niczego klucze. Dodatkowo kasowanie kluczy polega na zaznaczeniu w rejestrze, że dany klucz został usunięty – tak by nie był widoczny przez system ani przez narzędzia do edycji rejestru. Fizycznie skasowany wpis nadal tam pozostaje, powodując niepotrzebne rozrastanie się bazy. Oczywiście im większy rejestr, tym większe prawdopodobieństwo jego uszkodzenia i nieprawidłowego działania systemu. Dlatego

nie można zapominać o czyszczeniu i kompresowaniu rejestru.

Zaczynamy od wyczyszczenia rejestru i usunięcia niepotrzebnych wpisów. Możemy skorzystać do tego celu program Advanced Registry Optimizer, który znajdziemy na krążku Eksperta.

1. Po uruchomieniu aplikacji klikamy na **Start** w prawej części okna, a następnie na **Optimize Now**

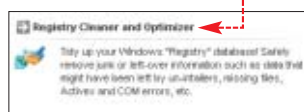

2. Wybieramy **Start** i czekamy, aż program przeskanuje rejestr. Klikamy na przycisk **Restart Now**, a następnie na **Exit**.

Po wyczyszczeniu rejestru trzeba go skompresować. W Windows 98/Me na przykład operacja ta wykonywana jest automatycznie w trakcie startu systemu, pod warunkiem,

że pusta przestrzeń w rejestrze przekracza 500 kB. Do przeprowadzenia kompresji możemy jednak również skorzystać z narzędzi zewnętrznych.

1. W głównym oknie programu Advanced Registry Optimizer klika-

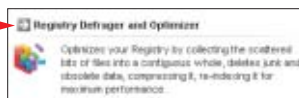

my na **Optimize Now** i na **Start**.

2. Po chwili na ekranie zobaczymy informację o rozmiarze rejestru



przed i po kompresji. Klikamy na **Restart Now**

Kopie zapasowe

Nawet największa ostrożność i bzdąłość o system operacyjny nie

uchroni nas od błędów. Należy więc pamiętać o tworzeniu kopii zapasowych rejestru. W Windows 98/Me, by zapisać kopie całego rejestru, należy skorzystać z narzędzia **scanreg**. Windows XP wymaga utworzenia punktu przywracania systemu. W Windows 2000 za pomocą narzędzia Kopia zapasowa możemy utworzyć kopię całego systemu lub stworzyć tak zwany Awaryjny dysk naprawczy (ERD).

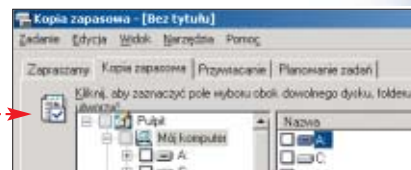

Warto zajrzeć...

Książki:
Microsoft Windows XP Registry Guide, Microsoft Press, cena 40 USD

Adresy WWW:
1 <http://support.microsoft.com>
2 www.systweak.com

Scanreg - kopie rejestru Windows 98 i Me

Prawidłowe uruchomienie komputera z Windows 98 lub Me powoduje zapisanie raz dziennie kopii plików systemowych i rejestru. Za zadanie to odpowiedzialne jest narzędzie **scanreg**. Wersja graficzna tego programu nosi nazwę **scanreg**. Scanreg jest bardzo pomocny w razie awarii systemu. Pozwala bowiem przywrócić starszą wersję rejestru. Domyślnie na dysku znajdziemy kopie z pięciu ostatnich dni. Narzędzie to możemy również wykorzystać do optymalizacji rejestru. Poniżej znajdziemy listę najważniejszych parametrów programu scan-

reg, które mogą się przydać w trakcie codziennej pracy.
/backup – tworzy kopię rejestru i plików systemowych
/restore – wyświetla listę dostępnych kopii zapasowych i pozwala na przywrócenie jednej z nich
/fix – naprawia uszkodzone fragmenty rejestru i kompresuje go
/scanonly – skanuje rejestr i wyświetla informacje o ewentualnych błędach. Nie tworzy kopii rejestru
/opt – kompresuje rejestr

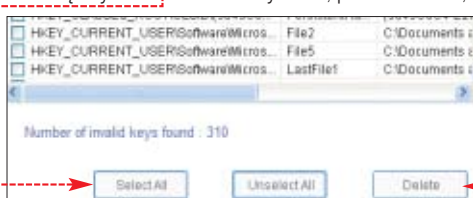



Niech gra muzyka

CD-ROM

Kompletny kod źródłowy i pliki projektu

FOT.: EAST NEWS/MOTIAZ, KOMPUTER ŚWIAT EKSPERT

Flash to nie tylko prosta wektorowa grafika. Do projektu można wczytać muzykę, grafikę a nawet filmy. Ekspert pokaże, jak ożywić multimediami każdego flasha

Wiele osób tworzy animacje SWF – prezentacje na strony WWW, multimedialne zabawki oraz profesjonalne aplikacje. Wielu adeptów Flasha napotyka poważne trudności podczas dołączania do nich zewnętrznych elementów – na przykład plików JPEG. Umiejętność taka może się okazać nieoceniona przy tworzeniu mechanizmów na potrzeby stron WWW, na przykład przeglądarki obrazów, odtwarzacza plików MP3 czy wideo.

Ekspert przedstawi tajniki importowania danych do projektów flashowych, skupiając się na zaawansowanych metodach dołączania plików za pomocą skryptów. Zagadnienie omówimy na praktycznych przykładach.

Dwa sposoby dołączania plików do Flasha

Program Macromedia Flash MX 2004 umożliwia import szerokiej gamy plików graficznych, wideo oraz dźwiękowych. Możemy podzielić je na dwa typy. Do pierwsze-

Ekspert radzi

Pamiętajmy, że pliki wideo (na przykład AVI) i MP3 umieszczamy na osobnych warstwach.

go należą te, które możemy importować tylko do samego programu – środowiska autorskiego – i tam na przykład obrabiać jako część prezentacji. Drugi typ to te, które dołączamy dynamicznie za pomocą skryptów.

Import do projektu

Do projektu możemy zaimportować wiele rodzajów plików graficznych i multimedialnych. Jeśli jednak korzystamy z dokumentów w mało popularnym formacie, sprawdźmy, czy nie dysponujemy aplikacją pozwalającą skonwertować je do SWF. Nietypowe dane najlepiej importować do projektu właśnie w takiej postaci.

Co importujemy

Typy plików importowanych do projektu	JPEG, EPS, TIF, TGA, SWF, MP3, MOV, MPEG, AVI i inne
Typy plików dołączanych dynamicznie	JPEG non-progressive, SWF, MP3, FLV

2. W przypadku importu niektórych plików może pokazać się okno z prośbą o doprecyzowanie parametrów importu. Nie ma zalecanych ustawień – musimy sami poeksperymentować i wybrać parametry najlepiej sprawdzające się przy naszym projekcie.

3. W przypadku importu plików wideo (na przykład MOV, AVI) we Flashu MX 2004 pracę ułatwia nam specjalny kreator (narzędzie uruchamia się automatycznie). Pozwala ono na szybką zmianę parametrów kompresji filmu oraz na jego edycję. Domyślne opcje dają dobre rezultaty. Możemy jednak zastosować dodatkową kompresję lub zaznaczyć opcję i samemu ustawić jakość filmu.

4. Po zaimportowaniu obiekty są przechowywane w bibliotece projektu i gotowe do umieszczenia w animacji. Aby tego dokonać, wystarczy przeciągnąć odpowiedni element z biblioteki i umieścić w dowolnym miejscu i warstwie na scenie.

Dynamiczne dołączanie plików

W tym wypadku pliki multimedialne są zewnętrzny- mi plikami importowanymi nie podczas tworzenia prezentacji, ale po jej opublikowaniu i uruchomieniu.

1. Aby zaimportować pliki, klikamy na menu **[File] | [Import]**. Wybieramy **[Import to Library...]** żeby przenieść pliki od razu do biblioteki projektu. Jest to sposób uniwersalny – obiekt z biblioteki w każdej chwili możemy przenieść na scenę.

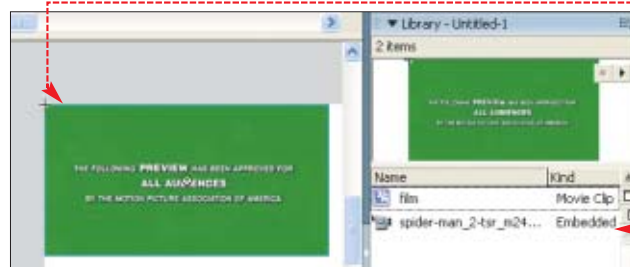
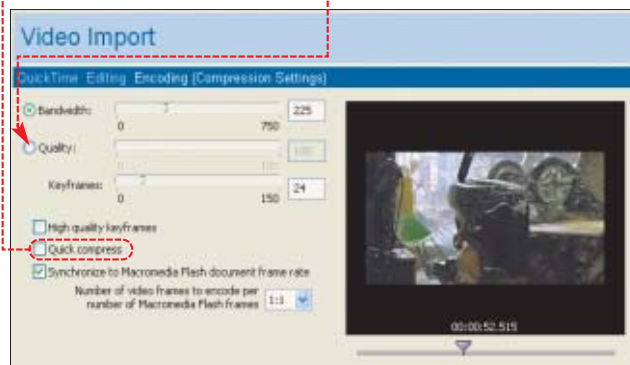
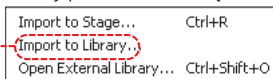

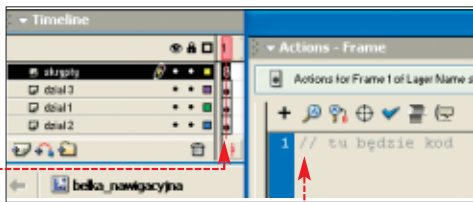

Oczywiście wcześniej musimy umieścić w prezentacji skryptu ze ścieżką dostępu do tych plików.

W tabelce Co importujemy przeczytamy, jakie rodzaje plików możemy dynamicznie dołączać do projektów.

Następnie na praktycznych przykładach poznamy sposoby dynamicznego importowania plików. Skorzystamy z gotowych projektów umieszczonych na płycie Eksperta. Nasze zadanie będzie polegało na napisaniu w pierwszej klatce animacji skryptu, który będzie czytał wybrany plik.

Przykład 1

Na początek przygotujemy skrypt tworzący pusty klip i wczytujący do niego obrazek JPEG za pomocą metody **loadMovie** (przykład znajduje się w pliku [as_jpg.fla](#)).

```
var fileName:String = '..\obrazki\foczka.jpg';
```

1. Na początku zmiennej **fileName** przypisujemy nazwę pliku do wczytania. Jeśli plik znajduje się w innym katalogu niż prezentacja, podajemy ścieżkę dostępu i nazwę pliku, na przykład:

2. Za pomocą metody **createEmptyMovieClip** tworzymy pusty klip. Metoda ta zwraca referencję do klipu, która zostaje zapamiętana w zmiennej **mc**.

3. Metoda **loadMovie** odpowiada za wczytanie pliku o nazwie **fileName** do klipu **mc**.

W taki sam sposób można również wczytywać pliki typu SWF. W przypadku większych obje-

```
var fileName:String = 'foczka.jpg';
var mc:MovieClip = this.createEmptyMovieClip('container', 0);
mc.loadMovie(fileName);
```

JPEG non-progressive

Za pomocą skryptu można dołączać tylko pliki JPEG typu non-progressive (bez przepłotu). Jeśli więc jakieś obrazki nie chcą się wczytywać, to właśnie przepłot może być tego przyczyną. Na szczęście możemy przekonwertować plik JPEG na przykład za pomocą Paint Shop Pro. Otwieramy go w programie graficznym. Wciskamy klawisz **F12**. Następnie wybieramy **Options...** W oknie **Save Options** zaznaczamy **Progressive**, klikamy na **OK** i ponownie zapisujemy plik.

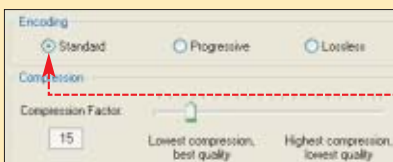

ściowo dokumentów i prezentacji umieszczonej w sieci powinno się zastosować jeszcze tak zwany

preloader. Jego zadaniem jest wyświetlenie informacji o postępie wczytywanych danych.

Przykład 2

W tym przykładzie wykorzystamy klasę **MovieClipLoader** do wczytywania pliku SWF z filmem oraz do sterowania długością paska postępu procesu ładowania (przykład znajduje się w pliku [as_sw.fla](#)).



Czerwony pasek postępu jest widoczny podczas wczytywania pliku SWF

1. Tak jak w poprzednim przykładzie podajemy nazwę pliku do wczytania oraz tworzymy klip, do którego zostanie wczytany plik SWF.

2. Za pomocą metody **attachMovie** dodajemy do sceny symbol o nazwie **bar** umieszczony w bibliotece. Metoda ta zwraca referencję do instancji symbolu. Będzie ona przechowywana w zmiennej **bar**.

Symbol **bar** jest klipem, paskiem o szerokości takiej, jak szerokość filmu, i wysokości 10 pikseli.

3. Za pomocą operatora **new** tworzymy nowy obiekt klasy **MovieClipLoader** i przypisujemy go zmiennej o nazwie **mcl**.

4. Wykorzystując metodę **addListener**, pasek **bar** dodajemy do listy słuchaczy obiektu **mcl**. W ten sposób klip **bar** będzie in-

```
var fileName:String = 'spider.swf';
var mc:MovieClip = this.createEmptyMovieClip('container', 0);
var bar:MovieClip = this.attachMovie('bar', 'pg', 1, {visible:false, _xscale:0});
var mcl:MovieClipLoader = new MovieClipLoader();
mcl.addListener(bar);
bar.onLoadStart = function() {
    this.visible = true;
};
bar.onLoadProgress = function(target, bc, bt) {
    this._xscale = Math.round(bc/bt*100);
};
bar.onLoadComplete = function() {
    delete mcl;
    this.removeMovieClip();
};
mcl.loadClip(fileName, mc);
```

formowany o zdarzeniach generowanych przez obiekt **mcl**.

5. Definiujemy odpowiednie funkcje obsługi zdarzeń, które będą wykonywane, gdy zostaną wygenerowane przez obiekt **mcl**. Funkcja **onLoadStart** jest wywoływana na rozpoczęcie ładowania – ustawiana jest w niej widoczność paska. Z kolei **onLoadProgress** wywoływana jest przy rozpoczęciu ładowania pliku. Tej funkcji przekazywane są trzy parametry: obiekt, do którego ładowany jest plik, liczba załadowanych bajtów oraz całkowita liczba bajtów. Na podstawie dwóch ostatnich przeskalywana jest szerokość paska **bar** (aby aktualna szerokość informowała o postępie ładowania). Funkcja **onLoadComplete** wywoływana jest po załadowaniu pliku. Usuwany jest w niej obiekt **mcl** oraz klip **bar**.

6. Rozpoczęcie ładowania pliku wywoływane jest metodą **loadClip** z pierwszym argumentem będącym nazwą pliku do załadowania i drugim obiektem, do którego plik będzie ładowany.

Przykład 3

Do ładowania pliku MP3 wykorzystamy metodę klasy **Sound**, a do zobrazowania przebiegu ładowania komponent **ProgressBar** (przykład w pliku [as_mp3.fla](#)).



1. W panelu **Components** odszukujemy komponent **ProgressBar**. Umieszczamy go w dowolnym miejscu na scenie. Przechodzimy do panelu **Properties** i nadajemy komponentowi nazwę **bar**.

2. W zmiennej **fileName** określamy nazwę pliku MP3 do wczytania. Do obiektu **my_sound** (klasy **Sound**) zostanie wczytany plik. Dzięki temu za pomocą **my_sound** będziemy mogli stero-

Trudne terminy

» **instancja** – symbol z biblioteki po przeciągnięciu na scenę lub obiekt utworzony poprzez wywołanie konstruktora danej klasy.

» **referencja** – zmienna przechowująca odniesienie do innego obiektu, na przykład adresu lub miejsca pamięci.

wał dźwiękiem oraz odczytem niektórych parametrów pliku.

3. Uchwyciwi zdarzenia **onLoad** obiektu **my_sound** przypisujemy funkcję. W funkcji tej następuje wyłączenie widoczności paska **bar**, ustawienie głośności dźwięku na 30 (w skali od 0 do 100) oraz rozpoczęcie odtwarzania.

4. Określimy teraz tryb pracy komponentu **bar**. Własności **mode** przypisujemy wartość **'polled'**. Spowoduje to, że komponent sam będzie pobierał dane o liczbie załadowanych bajtów z obiektu przypisanego do własności **source**.

5. Rozpoczęcie ładowania pliku nastąpi poprzez wywołanie metody **loadSound**. Drugi argument metody może przyjmować wartość **true** lub **false**. Określa on, czy plik ma być pobierany strumieniowo (streaming sound) lub normalnie (event sound).

```
var fileName:String = 'kamikaze.mp3';
var my_sound:Sound = new Sound();
var streaming:Boolean = false;
my_sound.onLoad = function() {
    bar.visible = false;
    this.setVolume(30);
    this.start();
};
bar.mode = 'polled';
bar.source = my_sound;
my_sound.loadSound(fileName, false);
```

Jeśli strumieniowo, to odtwarzanie pliku może się rozpocząć już po ściągnięciu niewielkiego fragmentu, wystarczającego do rozpoczęcia dekompresji. Ekspert wybrał **false**, aby odtwarzanie rozpoczęło się dopiero po ściągnięciu całości. **RKR**

Warto zajrzeć...

Adresy WWW:

- www.flashzone.pl
- www.wildform.com
- www.flashguru.co.uk



CD-ROM

- Active Webcam shareware
- Homeguard demo
- Remote Desktop freeware
- Carbon Copy trial
- Tlen freeware

Podobno pierwsza kamera internetowa została zainstalowana na jednej z amerykańskich uczelni i filmowała ekspres do kawy. Był bardzo powolny, więc nikomu nie chciało się chodzić i sprawdzać, czy kawa już wreszcie jest. Postanowiono wykorzystać do kontroli technikę. Dziś możemy użyć kamer internetowych w amatorskich systemach monitoringu. Zamiast kawy będą strzec znacznie ważniejszych rzeczy – naszego mieszkania, dobytku oraz bliskich.

Ekspert przedstawi w tym artykule sposoby wykorzystania kamer internetowych do zbudowania funkcjonalnego systemu monitoringu. Najpierw jednak zapoznamy się z przydatnymi dla nas rozwiązaniami stosowanymi w nowoczesnych urządzeniach.

Podobno wszędzie dobrze, gdzie nas nie ma. Jak to sprawdzić? Uruchomić internetową kamerę. Będziemy widzieć wszystko nawet z drugiego końca świata

Podglądanie przez internet

FOT.: BEBRY/CANON/montaż KOMPUTER ŚWIAT EKSPERT

Sprzęt do podglądania

Opcje wideokonferencji dostępne są w komunikatorach internetowych, na przykład Tlen

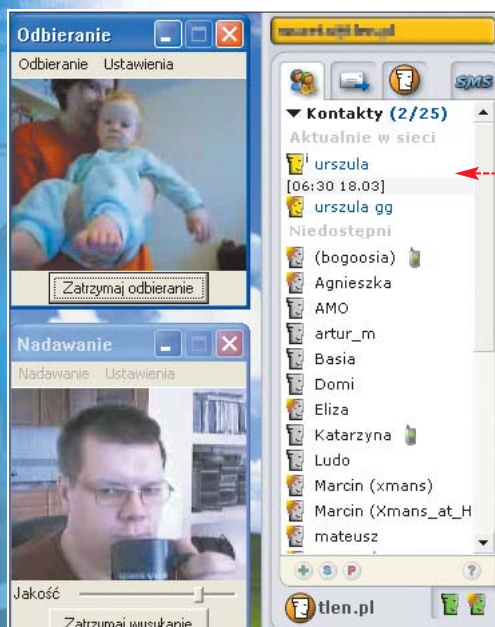

Kamery internetowe dynamicznie się rozwijają. Nic w tym dziwnego – cały czas przybiera oprogramowania, pozwalającego na różne sposoby wykorzystania ich potencjału. Niedługo oprócz NetMeeting firmy Microsoft trudno by-

ło znaleźć aplikacje pozwalające na prowadzenie wideokonferencji. Dziś wystarczy zwykły komunikator, na przykład ICQ czy Tlen.

Wideokonferencje to nie jedyne zastosowanie kamer. Kamerę internetową praktycznie zawsze można było wykorzystywać jako prosty cyfrowy aparat fotograficzny. Dziś matryce niektórych kamer mają już rozdzielczość dwóch, a nawet trzech megapikseli – co pozwala wykonywać dobre zdjęcia. Także nocą, gdyż niektóre kamerki są wyposażone w lampy błyskowe.

Ekspert radzi

Sterowniki urządzeń pracujących poprzez USB, takich jak większość kamer internetowych, instalujemy jeszcze przed ich podłączeniem. W przeciwnym wypadku system, nie dysponując właściwym sterownikiem, może przyporządkować urządzeniu jakiś inny. Efektem będzie konieczność wykonania uciążliwych procedur rekonfiguracji systemu – odinstalowania sterownika i zainstalowania nowego.

Jednak na potrzeby tworzenia systemu monitoringu ważniejsze są inne cechy kamer. Warto zwrócić uwagę na długość kabli. Zazwyczaj mają one kilkadziesiąt centymetrów i w takiej odległości od peceta możemy ustawić kamerę. Rozwiązaniem są urządzenia pracujące przez proste połączenie radiowe (Logitech QuickCam Cordless) czy w standardzie WiFi (Toshiba IK-WB01A, D-Link Air DCS-1000W).

Nowoczesne kamery internetowe mogą się też poruszać i zmieniać obszar obserwacji, kąt widzenia czy powiększenie. Kamera Logitech QuickCam Sphere wyposażona jest w oprogramowanie i mechanizmy pozwalające jej na automatyczne śledzenie filmowanych obiektów. Obiektów porusza się w dwóch płaszczyznach (kąt widzenia 180 stopni w poziomie i 90 stopni w pionie). Możemy sterować nim ręcznie – także

gdy przebywamy poza domem (przeczytamy o tym w dalszej części artykułu). Aby uruchomić sterowanie, wystarczy po włączeniu programu

Logitech QuickCam kliknąć na **●**. W nowym oknie przechodzimy na za-

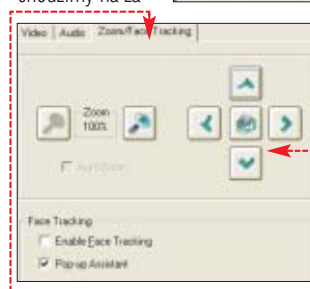

kładkę **●** i za pomocą wygodnego panelu **●** sterujemy ruchem kamery.

Podobną funkcjonalność, choć bez automatycznego śledzenia, oferują także niektóre kamery IP (na przykład Axis 2130 PTZ, Panasonic WV-NM100) – ruch tych urządzeń może być także sterowany przez internet.

Kamera Logitech QuickCam Sphere potrafi śledzić filmowany obiekt

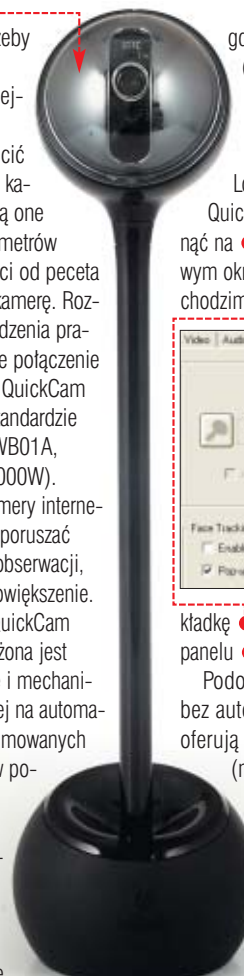

Budujemy monitoring wideo

Mając pecet, dowolną kamerę internetową lub kamerę IP oraz sztywne łącze z publicznym adresem IP, możemy zdalnie kontrolować, co dzieje się w naszym domu, biurze czy garażu. Wystarczy, że podłączymy urządzenie, skonfigurujemy oprogramowanie i z prawie każdego miejsca na świecie, w dowolnej chwili możemy spojrzeć, co dzieje się w zasięgu kamery. Sprawdzimy, czy nie odwiedza nas właśnie złodziej, czy niania właściwie opiekuje się dzieckiem albo czy pracownicy nie wykorzystują zbytnio naszej nieobecności w firmie.

W tym artykule Ekspert przedstawi trzy typy monitoringu:

- **pasyny**, działający na podstawie transmisji obrazu do internetu,
- **rozbudowany**, pozwalający na wybór i sterowanie kamerami, działający na podstawie zdalnego dostępu do komputera,
- **system alarmowy** wyposażony w mechanizmy detekcji ruchu i automatycznie alarmujący właściciela o zdarzeniach w monitorowanych pomieszczeniach.

Pasywny monitoring za pomocą peceta

Transmisja obrazu to najprostsza wersja monitoringu. Pasywna, ponieważ po uruchomieniu systemu nie mamy już zdalnego wpływu na

jego działanie. Możemy tylko obserwować sam obraz.

Monitoring pasywny możemy realizować na dwa sposoby – udostępnić obraz przesyłany z kamery na żywo (dokładnie tak jak film) lub w określonych odstępach czasu udostępnić tylko kolejne zdjęcia wykonane przez kamerę. Druga opcja pozwala ograniczyć ilość wysyłanych danych i nie blokuje łącza.

Tanio system pasywnego monitoringu zbudujemy, mając komputer, dowolną kamerę internetową (lub na przykład cyfrową kamerę wideo)

i specjalne oprogramowanie. Jedną z najlepszych aplikacji jest Active WebCam (shareware) dostępny na stronach 1. Program pozwala transmitować film oraz zdjęcia – wystarczy go skonfigurować w sposób pokazany przez Eksperta.

1. Instalujemy i uruchamiamy program. Automatycznie otwiera się

okno kreatora. Wybieramy opcję **Create New Camera** a następnie klikamy na **[OK]**. W kolejnym oknie zaznaczamy ●. Z listy dostępnych kamer ● wybieramy urządzenie, którego chcemy użyć do monitoringu. Zaznaczamy ● i przechodzimy do następnego okna.

2. Wybieramy metodę przesyłania obrazu. Aby oglądać go przez przeglądarkę internetową, zaznaczamy ● i klikamy na **[OK]**.

3. W kolejnym oknie określamy, ile klatek na sekundę ma mieć przesyłany przez nas film. Optymalną wartością jest 10 ●. Możemy wybrać więcej, jeśli obraz przesyłany będzie przez bardzo dobre łącza o wysokiej przepustowości lub sieć lokalną. Wyłączamy opcję ●, aby dane nie były zapisywane na dysku.

4. Teraz przygotujemy i uruchomimy stronę internetową, na której wyświetlany będzie obraz. Wybieramy przycisk **Create Web Page for This Camera**. Uruchamia się kolejny kreator. Zaznaczamy wybraną wcześniej kamerę **Camera #1** i przechodzimy do następnego okna.

5. Po lewej stronie umieszczone są pola, do których należy wpisać informacje, jakie powinny się znaleźć na stronie internetowej – jej tytuł, nagłówek i stopkę ●. W polu ● widzimy projekt witryny.

6. W kolejnym oknie zaznaczamy ●, aby program przysyłał obraz



Opinia prawnika

Marek Józwiak
Radca prawny

Naruszenie prawa do prywatności może zostać uznane nawet za przestępstwo – zgodnie z art. 267 § 2 kodeksu karnego. Uprawnienie do posługiwania się systemem monitoringu musi wynikać z przepisów prawa albo wyraźnej lub dorozumianej zgody osób, które będą monitorowane. Pracodawca musi mieć zgodę pracownika na jego obserwację. Informacja o sieci monitoringu może być również umieszczona w postanowieniach regulaminu pracy. Instalacja monitoringu w domu wymaga akceptacji domowników. Powinniśmy poinformować o nim również gości (ustnie lub wywieszając odpowiednią tabliczkę).

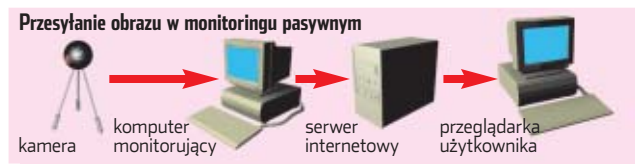
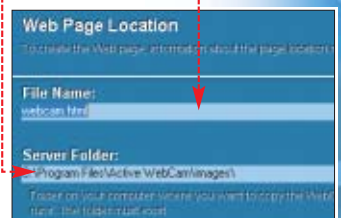
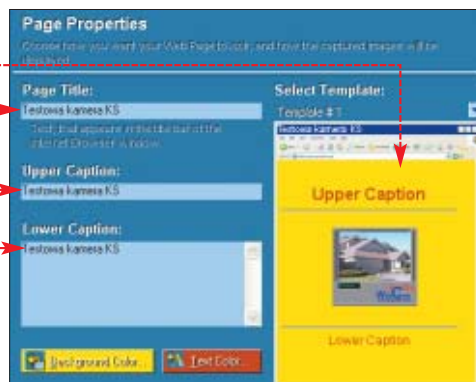
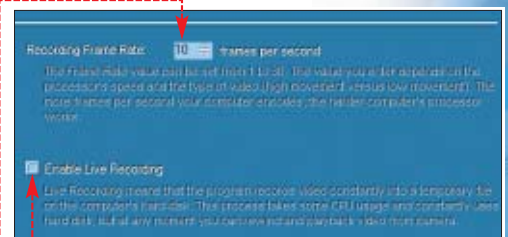

Kamera IP

Kamera IP to urządzenie, które nie potrzebuje do pracy komputera. Wystarczy, że podłączymy je kablem sieciowym (skrętka UTP może mieć do 100 metrów długości), uruchomimy i skonfigurujemy. Ponieważ kamera taka ma wbudowany własny serwer internetowy (często oparty na systemie Linux), dostęp do obrazu monitorowanych pomieszczeń uzyskamy, podając w przeglądarce adres IP, pod jakim kamera została skonfigurowana.

Kamery IP są drogie, ale możemy ustawiać je daleko od peceta

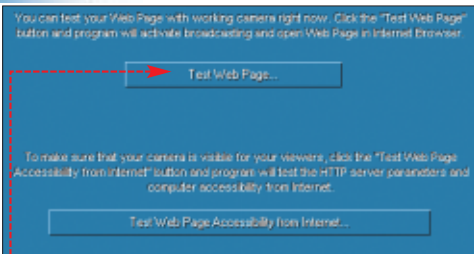

8. Kreator przystępuje do generowania strony internetowej. Gdy witryna jest już przygotowana, rozpoczynamy emisję obrazu. Klikamy na przycisk **Test Web Page...**

9. Program otwiera okno przeglądarki i automatycznie łączy się z przygotowaną przez nas stroną. W pasku **Adres** widzimy adres, pod którym możemy oglądać transmisję. Warto go skopiować lub zannotować. Jeśli transmisja przebiega poprawnie, zamykamy przeglądarkę i klikamy na przycisk **Finish**. Teraz,



podając w przeglądarce adres naszej strony **192.168.0.1:8080**, możemy z dowolnego miejsca na świecie obserwować filmowane przez naszą kamerę pomieszczenie.

Rozbudowany system monitoringu

Jeśli dysponujemy kilkoma kamerami lub kamerą z możliwością ruchu, taką jak Logitech QuickCam Sphere, możemy się pokusić o bardziej rozbudowane rozwiązanie monitoringu **1**. Zbudujemy system oparty na zdalnym dostępie do komputera za pośrednictwem systemu Windows XP. System wyposażony jest w usługę zdalnego pulpitu. Dostęp do niego mogą mieć wszyscy użytkownicy komputera (pod warunkiem, że dysponują

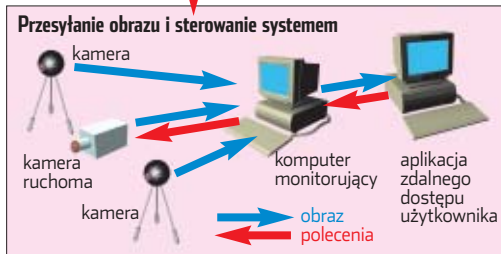

kontem zabezpieczonym hasłem). Za pomocą zdalnego pulpitu możemy przez internet zalogować się do komputera i obserwować obraz z kamer oraz sterować ich ruchem.

1. Aby aktywować zdalny pulpit na komputerze, do którego podłączone są kamery, wchodzimy w **Panel sterowania**, wybieramy **System** i zakładkę **Zdalny**. Zaznaczamy **Użytkownicy**, a następnie wybieramy użytkowników, którzy otrzymają uprawnienia do używania zdalnego pulpitu. W tym celu klikamy na **Użytkownicy**



2. W nowym oknie klikamy na **Dodaj...**. Otwiera się kolejne okno. W pole **Nazwa użytkownika** wpisujemy nazwę użytkownika, który ma mieć dostęp do naszego komputera. Klikamy na **OK**, aby sprawdzić poprawność nazwy. W ten sposób doda-



jemy wszystkich użytkowników. Klikamy na **OK**.

3. Zdalny pulpit jest już aktywowany. Instalujemy teraz kamery internetowe. Typowy pecet ma od dwóch do sześciu portów USB. Do każdego z nich możemy przyłączyć jedną kamerę. Przed instalacją systemu monitoringu warto zapoznać się z ramką **1**. Umieszczamy jeszcze na pulpicie skróty do aplikacji obsługujących kamery. Dzięki temu łatwiej będzie je nam uruchamiać.

4. Aby rozpocząć monitoring, musimy teraz zalogować się do naszego zdalnego komputera. Dostać się do niego możemy z każdego peceta wyposażonego w dowolną

wersję Windows (oprócz Windows 95), dostęp do internetu i aplikację Remote Desktop (z krążka Eksperta). Instalujemy i uruchamiamy program. W polu **Adres** podajemy adres IP naszego komputera. Wpisujemy nazwę użytkownika **192.168.0.1** i hasło do naszego konta **tester**, potrzebne do zalogowania się.

5. Przechodzimy na zakładkę **Ustawienia**. Wybieramy, czy system ma oprócz obrazu

przenosić ze zdalnego komputera także dźwięk **1**. Zaznaczamy też, czy chcemy mieć dostęp do dysków twardego komputera **1**.

6. Przechodzimy teraz na zakładkę **Wydajność**. Określa-

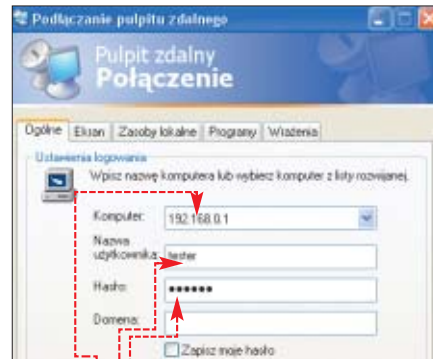

my rodzaj łącza **1**. Potem ustawiamy wizualne parametry połączenia. Im więcej opcji **1** zaznaczymy, tym więcej danych będzie przesyłane i tym wolniejsze będzie nasze połączenie. Ekspert zaleca zaznaczenie tylko ostatnich dwóch pól. Klikamy na przycisk **Podłącz**.

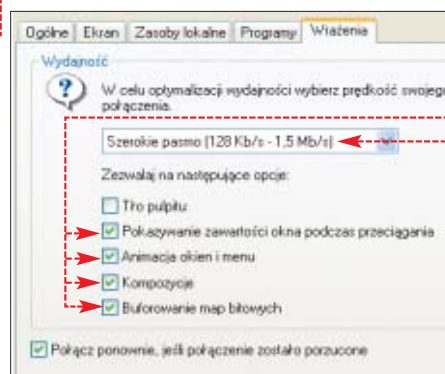
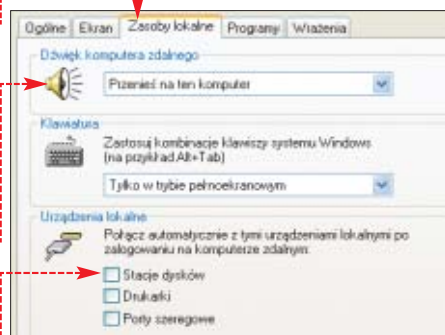

1 Podłączenie kamer

Jeśli mamy więcej kamer niż wolnych portów USB, musimy zaopatrzyć się w hub USB **1**, który zwiększy liczbę portów. Jeśli obiekt, który chcemy monitorować, znajduje się daleko od komputera, a kabel kamery jest zbyt krótki, możemy go wydłużyć, stosując specjalny przedłużacz. Musimy jednak pamiętać, że zgodnie ze standardem zwykłe kable USB nie powinny mieć nigdy więcej niż 5 metrów. Powyżej tej długości urządzenia tak przyłączone mogą nie działać. Możemy jednak zaopatrzyć się w specjalne kable aktywne, z wbudowanym wzmacniaczem sygnału (tak zwane repeatory USB). Z takich kabli można utworzyć łańcuch nawet o długości 30 metrów.



Do jednego komputera można teoretycznie podłączyć maksymalnie 127 kamer USB. Takie możliwości daje już standard USB 1.1. Nie jest wymagane, żeby zainstalowane kamery pochodziły od jednego producenta, ale to może być ułatwienie, które zmniejszy ilość potrzebnego oprogramowania i pracy przy instalacji. Możemy też wykorzystać kamery cyfrowe podłączone przez FireWire lub analogowe, podłączone przez karty wideo.

1 **Zamiast Windows XP**

Jeżeli nie dysponujemy systemem Windows XP, możemy skorzystać z aplikacji do zdalnego zarządzania systemem. Najpopularniejsze z nich to pcAnywhere, NetOp Remote Control czy Carbon Copy.

7. Program nawiązuje połączenie ze zdalnym komputerem. W oknie **●** widzimy dokładnie to, co znajduje się na jego pulpicie. Uzyskujemy pełen dostęp do wszystkich aplikacji i urządzeń zdalnego komputera, a więc także kamer internetowych. Postępujemy się nimi dokładnie tak, jakbyśmy znajdowali się przy tym komputerze.

Korzystając z pozostawionych skrótów, uruchamiamy aplikacje poszczególnych kamer **●**. W oknach oglądamy rejestrowany przez nie obraz. Możemy też sterować kamerami ruchomymi **●**. Ilość przesyłanych do nas danych zależy od przepustowości łącza, wydajności zdalnego komputera i oczywiście liczby aktywnych kamer.

System alarmowy

Opisane powyżej rozwiązania dobrze spełniają rolę systemów kontrolnych, ale nie nadają się do wykorzystania jako systemy alarmowe – chyba że ciągle będziemy obserwować ekran.

Wiele kamer jest sprzedawanych wraz z oprogramowaniem, które może wykrywać ruch w pomieszczeniu i alarmować właściciela, wysyłając do niego wykonane zdjęcia pocztą elektroniczną. Jednak zazwyczaj są to tylko wersje o mocno ograniczonej funkcjonalności bądź wymagające od użytkownika uiszczenia opłaty rejestracyjnej.

Ekspert zaleca użycie dobrego i polskiego programu HomeGuard. Wersję testową znajdziemy na krążku – z możliwością zarejestrowania za 89 złotych **●**. Program może pracować z dowolną liczbą kamer. Przelatuje się między nimi z określoną przy konfiguracji częstotliwością. Ma także system detekcji ruchu i w razie wykrycia wysyła SMS-y z ostrzeżeniem oraz e-maile zawierające zarejestrowane zdjęcia.

1. Instalujemy i uruchamiamy program. W oknie **●** wybieramy, które z podłączonych kamer chcemy wykorzystać do monitoringu. Możemy zaznaczyć wszystkie działające urządzenia.

2. Aby skonfigurować HomeGuard, klikamy na **Program**, a następnie **Ustawienia**. W zakładce **Ogólne** podajemy, co ile sekund program przelatać ma widok z ka-

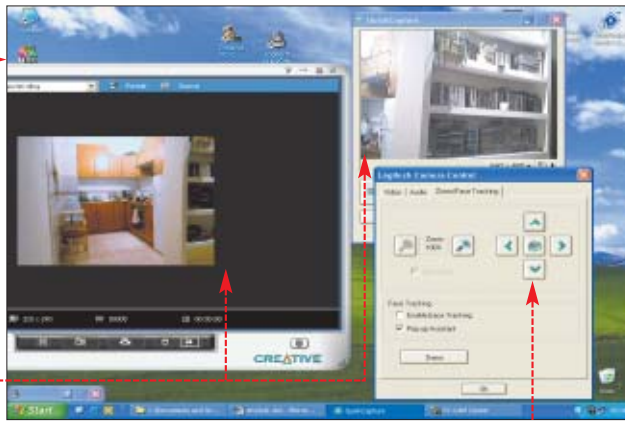

mer **●**, co ile sekund pobierać ma obraz z kamery **●**, jak długo wy-

świetla informacje o błądach **●** i jak długo ma czekać z rozpoczęciem monitorowania **●**. Ekspert zaleca pozostawienia wartości domyślnych.

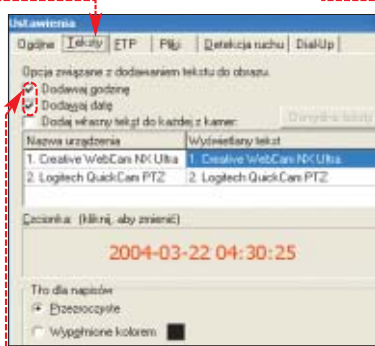

3. W zakładce **●** określamy, jakie informacje tekstowe program ma dodawać do zapisywanych zdjęć monitorowanych obiektów. Zaznaczamy **●**.

4. Na zakładce **●** podajemy katalog, w którym program zapisywać ma zdjęcia **●**.

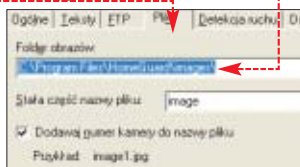

5. W zakładce **●** określamy zasady detekcji oraz czynności, jakie program ma wykonać, gdy wykryje ruch. Parametry **●** pozostawiamy bez zmian. W dolnej części okna zaznaczamy **●** oraz **●**. Musimy

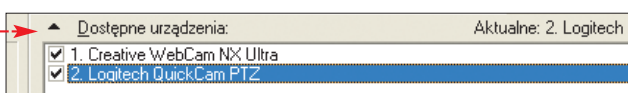

jeszcze skonfigurować ustawienia poczty internetowej. W tym celu klikamy na przycisk **●**.

6. W górnej części okna podajemy parametry naszej skrzynki pocztowej, adres serwera, którego używamy **●**, użytkownika oraz hasło **●** i na koniec adres e-mail, z którego wysłana ma zostać wiadomość.

Zaznaczamy też funkcję **●**, by program mógł połączyć się z internetem przez modem.

Wpisujemy adresatów alarmowej wiadomości **●**. Jeśli dysponujemy możliwością przekierowania poczty internetowej na SMS-y, podajemy także internetowy adres naszego telefonu. Wpisujemy tytuł i treść alarmowej wiadomości **●**. Klikamy na przycisk **OK**.

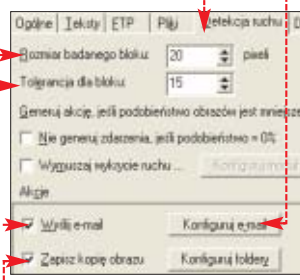

7. Ostatnia zakładka **DialUp** pozwala skonfigurować połączenie telefoniczne, z jakiego program ma skorzystać w wypadku, gdy nie mamy łącza stałego. Konfigurację programu kończymy, klikając na **OK**.

Trudne terminy

- » **hub USB** – przystawka umożliwiająca podłączenie do komputera kilku urządzeń wykorzystujących złącze USB.
- » **publiczny adres IP** – adres IP, który jest używany w komputerach bezpośrednio podłączonych do internetu. Obejmuje adresy IP spoza zakresów: 10.0.0.0–10.255.255.255, 172.16.0.0–178.31.255.255 oraz 192.168.0.0–192.168.255.255
- » **skrętka UTP** – skrętka nieekranowana, rodzaj kabla powszechnie używanego przy tworzeniu sieci lokalnych.

Warto zajrzeć...

Adresy WWW:

- 1 www.pysoft.com
- 2 http://homeguard.com.pl
- 3 www.logitech.pl
- 4 www.creative.com
- 5 http://webcamworld.com

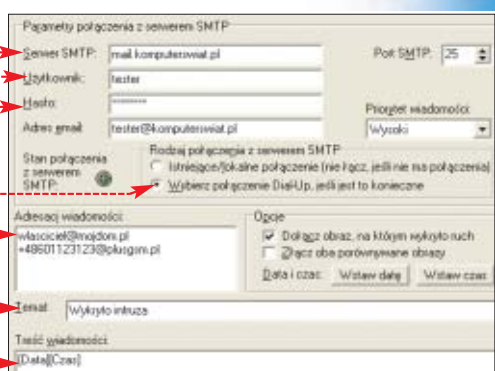

8. Program HomeGuard jest już gotowy do pracy. Uruchamiamy go, wybierając polecenie **Akcja**, a następnie **Włącz monitorowanie**. W oknie **●** pojawia się obraz z aktualnie działającej kamery. W dwóch górnych oknach po lewej **●** zobaczymy porównanie między ostatnimi zarejestrowanymi obrazami. W oknie **●** widzimy mapę różnic, którą zarejestrował program. Jeśli różnice te przekroczą wartość graniczną, program rozpocznie alarm i wyśle do nas powiadomienie. **WZ**

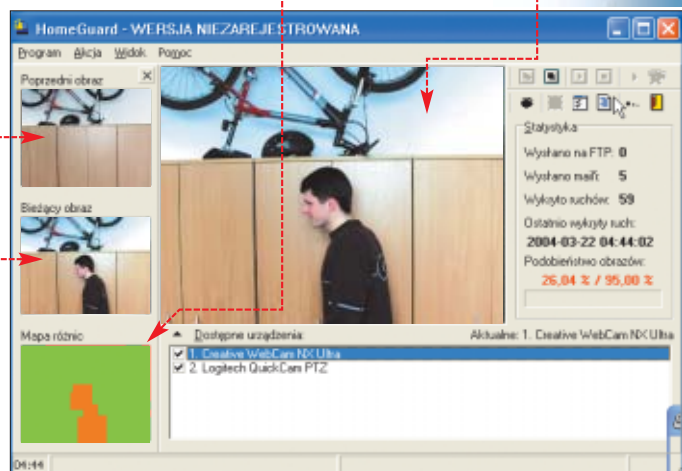



Niech Cię usłyszą



CD-ROM

- Winamp 5**
freeware
- SHOUTcast Server**
freeware
- SHOUTcast plug-in**
freeware

Uruchomienie amatorskiej rozgłośni internetowej nie jest skomplikowane. Na początek wystarczy pecet z darmowym oprogramowaniem, mikrofon za 10 złotych i Winamp w roli studyjnej konsoli

W internecie działają setki internetowych stacji radiowych – profesjonalnych i amatorskich. Możemy dołączyć do tego grona dla zabawy lub żeby zyskać doświadczenie przydatne podczas pracy w prawdziwym radiu.

Ekspert pokaże, jak zbudować niewielkie amatorskie radio nadające w internecie. Na początku działalności będziemy mieli pewnie tylko kilku słuchaczy. Ale kto wie? Może nasza mała stacja stanie się załóżkiem dużego radiu, jak popularna e-stacja? Kilka lat temu jej twórcy bawili się

w radiu z domu, teraz rozgłośnia ma profesjonalne studio.

Do uruchomienia radiostacji internetowej możemy wykorzystać różnorodne oprogramowanie (patrz ramka na stronie 41). Ekspert poleca budowę stacji na podstawie oprogramowania znanej firmy Null-

soft (twórcy Winampa). Ich system jest bezpłatny i co bardzo ważne, dość łatwy w konfiguracji.

Podstawowym elementem naszego radiostacji będzie serwer emisyjny – program, który odbiera sygnał z programu Winamp i wysyła go do internetu. W tym celu aplikacja dzieli nasze łącze internetowe na mniejsze części, które przydziela pojedynczym słuchaczom. Minimalna szerokość pasma dla pojedynczego odbiorcy wynosi 24 kb/s. Wiedząc to, dość szybko możemy obliczyć, do ilu równocześnie słuchaczy możemy wysłać naszą audycję. Więcej informacji o tym, ilu słuchaczy odbierze transmisję z naszego radiostacji i jakie pasmo im przydzielimy, znajdziemy w ramce Podział emisji na sąsiedniej stronie.

Ramka ● pokazuje wszystkie elementy niezbędne do zbudowania naszego radiostacji. Większość internautów dysponuje nimi – może poza oprogramowaniem. Potrzebne nam aplikacje znajdziemy na krążku Eksperta.

Tworzymy radio

Oprogramowanie wystarczające do uruchomienia naszej internetowej radiostacji to najnowsza wersja serwera SHOUTcast, popularny program Winamp w wersji 5.02 oraz specjalna wtyczka do odtwarzacza.



Opinia specjalisty

Daniel Dąbrowiecki
Redaktor naczelny radiostacji NET

Stworzenie własnego radiostacji daje wiele satysfakcji. Niestety, zabawa i radość z nadawania to tylko początek. Utrzymanie stacji w dobrej kondycji, zdobycie dużej liczby stałych słuchaczy to wyzwanie i ciężka praca. Musimy mieć solidny plan i wizję tego, co chcemy stworzyć. Im bardziej będziemy oryginalni i pomysłowi, tym większa będzie popularność naszej stacji. Obecnie rozgłośni internetowych jest tak wiele, że odbiorcy stali się bardzo wymagający i wybredni. Internetowi słuchacze mają dosyć wszechobecnej komercji, w sieci poszukują czegoś zupełnie nowego i nieznanego. Trzeba umiejętnie połączyć starą tradycję radiostacji z nowymi wymaganiami, stworzyć ciekawy program, wyszukiwać dobrą i ciekawą muzykę i komunikować się ze słuchaczami. Bardzo ważny jest też profil radiostacji, czyli dla kogo gramy i do jakiej grupy ludzi adresujemy nasz program. Granie dla „każdego” całkowicie nie sprawdza się w sieci – dlatego nasze radiostacje już od samego początku musi być sformatowane.



Domowa rozgłośnia

CD-ROM

Dowolny napęd CD-ROM lub DVD-ROM. Urządzenie pełni funkcję studyjnego odtwarzacza płyt audio.

komputer

Pecet dla internetowej radiostacji, wyposażony co najmniej w procesor Pentium II, 64 MB RAM-u i Windows 9x. W komputerze musi być zainstalowany serwer emisyjny SHOUTcast, odtwarzacz Winamp oraz wtyczka do niego. Te trzy elementy pozwalają wysyłać dowolny plik dźwiękowy oraz sygnał z mikrofonu do internetu.

mikrofon

Mikrofon połączony ze słuchawkami. Pozwala nam słuchać nadawanej audycji oraz przemawiać do słuchaczy.



karta dźwiękowa

Dowolna karta dźwiękowa z funkcją full-duplex i loopback. Służy do generowania dźwięku.

modem

Łącze internetowe o minimalnej przepustowości 128 kb/s. Umożliwia nadawanie sygnału naszego radiostacji do internautów.



1. Instalujemy Winamp 5 i pozostawiamy domyślne ustawienia od twórcy.

2. Następnie instalujemy serwer SHOUTcast. Klikając na **Next**, przechodzimy kolejno przez akceptację licencji oraz wybór ustawień instalatora. Gdy zobaczymy okno ze wskazówkami, jak skonfigurować serwer, zamykamy je.

3. Teraz czas na zainstalowanie plug-ina do SHOUTcast. Wtyczka będzie przysyłać muzykę z Winampa do serwera emisyjnego SHOUTcast. Nie przejmujemy się faktem, że wtyczka jest przeznaczona dla dość starej już wersji Winampa 2.x. Będzie działała poprawnie także z Winampem 5.

Rozpoczynamy instalację. Po zaakceptowaniu licencji zgadzamy się na instalację standardową i klikamy na **Next**. Następnie wskazujemy jeszcze folder progra-

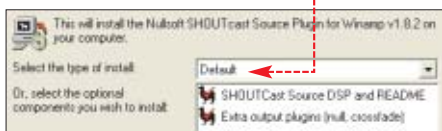

mu Winamp – w nim zostanie umieszczona wtyczka (automatycznie we właściwym podkatalogu).

Konfigurujemy serwer i wtyczkę

Oprogramowanie radia internetowego znajduje się już na naszym dysku twardym. Musimy je skonfigurować i przygotować do nadawania.

1. Konfigurację oprogramowania do emisji programu radiowego rozpoczynamy od zmiany ustawień naszego serwera emisyjnego. W menu **Start** klikamy na **SHOUTcast DNAs** i następnie na **Edit SHOUTcast DNAs configuration**.

2. Konfigurację SHOUTcast zmieniamy za pomocą Notatnika – w oknie programu otwarty jest już plik konfiguracyjny serwera. Musimy zmienić wartość kilku zmiennych. Najpierw określimy, ile osób może równocześnie słuchać naszego radia. Odpowiednią wartość

wpisujemy przy pierwszej zmiennej w pliku konfiguracyjnym. Liczba słuchaczy zależy od przepustowości łącza, z którego będzie korzystał serwer i jakości, z jaką chcemy emitować strumień danych (patrz ramka Podział emisji).

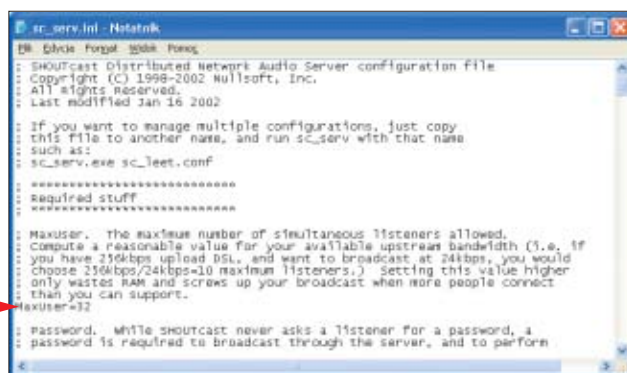

3. Do pliku wpisujemy nowe hasło. Jest to bardzo ważne. Serwer będzie odbierał strumień danych wyłącznie z wtyczki, która najpierw wyśle do niego podane przez nas w tym punkcie hasło.

4. Na koniec wybieramy port, który ma być wykorzystywany przez serwer. Ekspert zaleca stosowanie standardowego ustawienia.

Nie modyfikujemy pozostałych ustawień

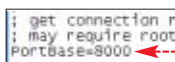

Ekspert radzi

Serwer emisyjny nie może korzystać z tych samych portów, z których korzystają inne aplikacje internetowe (na przykład komunikatory i p2p). Skutecznie też uniemożliwia nadawanie działający z źle skonfigurowany firewall. Serwer musi też korzystać z publicznego adresu IP.

wień w pliku konfiguracyjnym. Jest ich co prawda wiele, ale zostały dobrane dla potrzeb amatorskiej stacji. Zamykamy plik, zapisując wprowadzone zmiany.

5. Nasz serwer emisyjny jest już gotowy do pracy. Zajmijmy się teraz konfiguracją Winampa i wtyczki umożliwiającej przysyłanie danych z odtwarzacza do serwera i dalej do internetu.

Uruchamiamy odtwarzacz. Z menu **Options** wybieramy polecenie **Preferences...**

6. W lewej części okna klikamy na

DSP/Effect. W prawej wybieramy **Nullsoft SHOUTcast Source DSP v1.8.2b**.

Pojawia się okno wtyczki. Przechodzimy na zakładkę **Output**. Aby wtyczka współpracowała z serwerem emisyjnym w tym samym komputerze, w pole wpisujemy **localhost**. Poniżej podajemy też numer portu, który (w punkcie 4) przeznaczaliśmy do wysyłania strumienia danych do internetu. Wpisujemy hasło dostępu do serwera (to samo, które zapisaaliśmy w jego pliku konfiguracyjnym). Wybieramy i zaznaczamy opcję

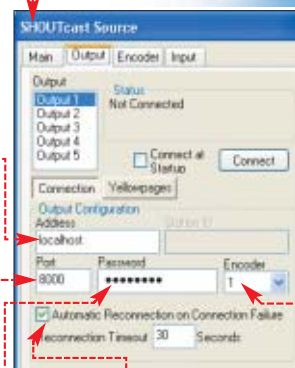

7. Klikamy na przycisk **Yellowpages**. Zaznaczamy opcję, aby informacje o naszej stacji pojawiły się w katalogu rozgłośni internetowych prowadzonej przez firmę



Nullsoft. Wpisujemy nazwę stacji, adres jej serwisu WWW (o ile oczywiście taki istnieje) i gatunek muzyczny, stanowiący główny nurt naszej stacji.



Podział emisji

Maksymalną liczbę odbiorców, do których równocześnie możemy wysłać strumień danych (wyemitować naszą audycję radiową), obliczamy, dzieląc szerokość dostępnego łącza (na przykład 128 kb/s) przez pasmo, które chcemy przeznaczyć dla pojedynczego słuchacza (na przykład

24 kb/s). W ten sposób wiemy już, że korzystając na przykład z Neostrady możemy maksymalnie wysłać strumień danych do pięciu odbiorców (pamiętajmy Neostrada pozwala co prawda odbierać dane z maksymalną prędkością 640 kb/s, ale wysłać możemy tylko 320 kb/s – jest to

cecha typowego łącza asynchronicznego). Najwyższe obsługiwane przez serwer SHOUTcast i wtyczkę do Winampa pasmo wynosi 24 kBit/s. Jakość odbioru osiągnięta na takim poziomie jest niska – mniej więcej taka, z jaką nadaje kiepska monofoniczna stacja FM.

Pasma przydzielone dla pojedynczego słuchacza	Liczba słuchaczy, którzy mogą równocześnie odbierać od nas sygnał nadawany przez łącze o paśmie wychodzącym 320 kb/s	Jakość odbieranego sygnału	Rodzaj łącza, z jakiego musi korzystać odbiorca sygnału
24 kb/s	trzynastu	slaba jakość, mono	wystarczy modem 33,6 kb/s
40 kb/s	ośmiu	slaba jakość, stereo	wystarczy modem 55,6 kb/s
128 kb/s	dwóch	wysoka jakość, stereo	w praktyce co najmniej Neostrada 512 lub inne łącza o przepustowości powyżej 128 kb/s

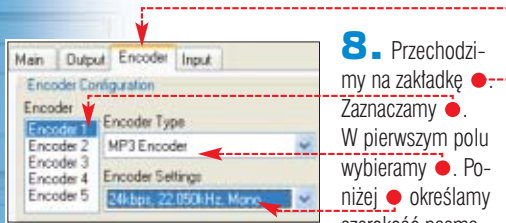

8. Przechodzimy na zakładkę **Encoder**. Zaznaczamy **Encoder 1**. W pierwszym polu wybieramy **MP3 Encoder**. Poniżej określamy szerokość pasma przeznaczoną na emisję strumienia do pojedynczego odbiorcy.

9. Klikamy na zakładkę **Input**. W tej chwili wtyczka jest skonfigurowana w ten sposób, że każdy plik, który odtworzymy w Winampie, zostanie równocześnie wyemitowany do internetu. Możemy jednak zmienić jej ustawienia w ten sposób, aby emitowany był również

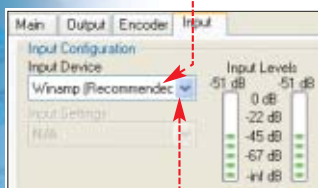

sygnał z podłączonego mikrofonu – na przykład na tle odtwarzanych plików MP3 lub płyty audio (z CD-ROM-u). Dzięki temu będziemy mogli przemawiać do naszych słuchaczy. W tym celu klikamy na przycisk **Soundcard Input** i wybieramy **Soundcard Input**.

10. Zaznaczamy **Mic input**, aby sygnał z mikrofonu był miksowany z innymi, i klikamy na przycisk **Open Mixer**.

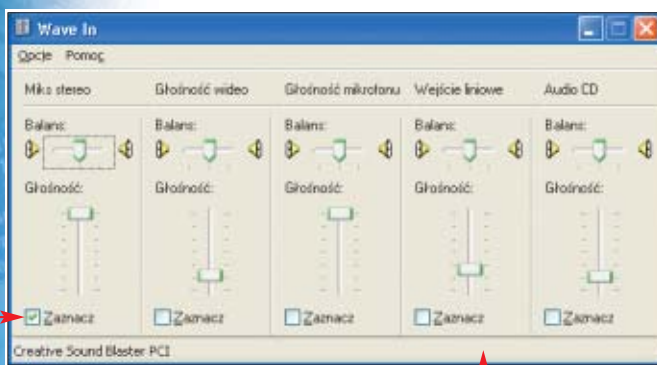

11. Zamykamy okno **Regulacja głośności**. W oknie zaznaczamy **Miks stereo** i klikamy na **OK**. Zamykamy okno **Wave In**. Wtyczka została skonfigurowana – możemy zamknąć okno odtwarzacza plików multimedialnych. Wtedy również okno wtyczki zniknie z ekranu.

Ekspert radzi
Czasami panel **Miks stereo** jest niewidoczny. Możemy go aktywować, wybierając z menu **Opcje | Właściwości | zaznaczając Miks stereo**. Klikamy na **OK**.

Nadajemy!

Po skonfigurowaniu naszego studia radiowego jesteśmy gotowi do nadawania. Na początek wyemitujemy naszą pierwszą audycję w sieci i dowiedzmy się, jak prowadzić radio.

1. Podłączamy mikrofon do naszej karty dźwiękowej (zazwyczaj odpowiednie gniazdo oznaczone jest różowym kolorem). Uruchamiamy serwer SHOUTcast, wybierając z menu **Start**, folder **SHOUTcast DNAS** i następnie **SHOUTcast DNAS (GUI)**.

2. Uruchamiamy Winamp. W głównym oknie programu rozpoczynamy odtwarzanie utworu, który chcemy wyemitować do internetu – może to być plik muzyczny (na przykład MP3) lub płytka z płyty CD.

3. Teraz musimy włączyć skonfigurowaną wcześniej wtyczkę, aby

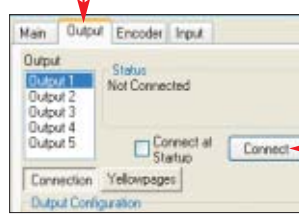

Winamp rozpoczął przekazywanie muzyki do serwera (a dalej do internetu). W oknie wtyczki (jest teraz cały czas widoczny w trakcie pracy Winampa) przechodzimy na zakładkę **Output Configuration** i klikamy na przycisk **Connect**.

4. Spróbujemy teraz przemówić do naszych słuchaczy. Przechodzimy na zakładkę **Encoder** i klikamy na **Encoder 1**. Muzyka zostaje ściszona i możemy powiedzieć kilka słów do mikrofonu. Kiedy skończymy mówić, ponownie klikamy na przycisk **Encoder 1**. Winamp odtwarza utwór nieprzerwanie – nie pauzuje go, gdy mówimy.

Tworzymy playlistę

Wiemy już, jak wyemitować piosenkę i na jej tle powiedzieć kilka słów do słuchaczy. Warto teraz nauczyć się, jak zautomatyzować

niektóre czynności, aby nie siedzieć ciągle przed konsolą (zwłaszcza gdy samodzielnie prowadzimy radio).

Przed rozpoczęciem emisji warto przygotować w odtwarzaczu listę utworów, które będziemy emitować. Będą one odtwarzane w internecie tak samo jak w domowym komputerze.

1. W głównym oknie Winampa z menu **View** wybieramy polecenie **Playlist Editor**. Pojawia się Edytor listy utworów. Klikamy na przycisk **Add**. Aby dodać pojedynczy utwór, wybieramy z menu **File** i wskazujemy odpowiednią piosenkę. Możemy też dodać do listy wszystkie piosenki, które znajdują się w wybranym przez nas folderze. W tym celu wybieramy polecenie **Add Folder**.

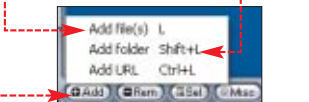

2. Szukamy na dysku w odpowiednim folderze interesującego nas pliku.

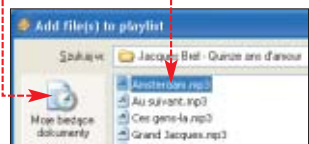

3. Wybrana przez nas piosenka zostaje umieszczona na liście utworów do odtworzenia. Powtarzając kroki z punktów **2** i **3**, dodajemy do listy kolejne utwory.



Ekspert radzi
Słuchawki pozwalają określić, jak głośna ma być muzyka na tle głosu z mikrofonu oraz jak szybko ma nastąpić wyciszenie muzyki od chwili, gdy klikniemy na przycisk **Push to Talk**.

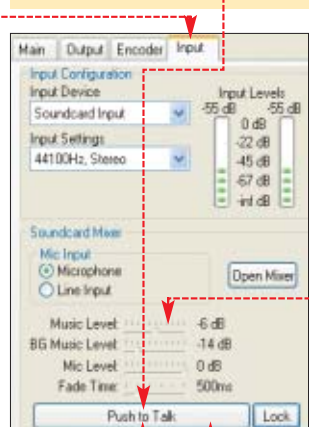

Ekspert radzi
Winamp odtwarza praktycznie każdy plik dźwiękowy bez względu na jego format. Dlatego na playliście mogą znaleźć się między innymi utwory z płyty CD włożonej do napędu CD-ROM oraz przerywniki dźwiękowe z reklamami naszej stacji zapisane w formacie WAVE (jingle).

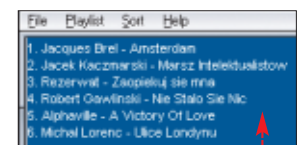
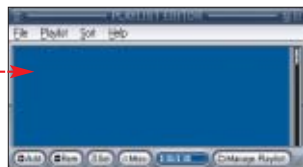

4. Kiedy lista jest gotowa, rozpoczynamy jej emisję do internetu, klikając w głównym oknie Winampa na **Encoder 1**.



W dowolnym momencie możemy wyciszyć muzykę i powiedzieć kilka słów do słuchaczy – w tym celu korzystamy z rad umieszczonych w poprzedniej wskazówce. Możemy także skorzystać z funkcji losowej kolejności odtwarzania utworów, wciskając przycisk **Shuffle**.

Szukamy jingli

Trudno wyobrazić sobie radio bez specjalnych przerywników muzycznych, tak zwanych jingli. Problemem jest tylko, skąd je wziąć. Najtańszym rozwiązaniem jest samodzielne nagranie przerywników. Nie jest to jednak łatwe. W tym celu musimy dysponować jakimkolwiek oprogramowaniem do edycji plików dźwiękowych. Czasami edytory dźwiękowe są dołączone za darmo do kart dźwiękowych. Możemy wykorzystać także wersje profesjonalnych aplikacji. Na przykład następującą znaną Cool Edita, program Adobe Audition – jego wersję demonstracyjną znajdziemy pod adresem **1**.

Można też poszukać jingli w internecie. Wiele ciekawych znajdziemy między innymi pod adresem **2**. Możemy także kupić kilka jingli. Specjalne firmy oferują je po kilka

i Legalność nadawania

Radio (nawet internetowe) powinno od wyemitowanych utworów płacić tantiemy ich autorom. Odtwarzanie publicznie nagrań muzycznych bez stosownych zezwoleń ich producenta jest bowiem naruszeniem praw autorskich i jest w Polsce ścigane. Wystarczy, że podpiszemy stosowną umowę (licencję na legalne nadawanie utworów chronionych prawem autorskim) ze stowarzyszeniem ZAiKS reprezentującym interesy twórców. Dochodowe radia internetowe są tak samo traktowane przez ZAiKS, jak zwykłe naziemne stacje

radiowe. Jednak zdaniem Andrzeja Kuśmierczyka, kierownika wydziału licencji ZAiKS-u, w Polsce praktycznie nie ma dochodowych stacji nadających wyłącznie w internecie. Dlatego stowarzyszenie pobiera od radiostacji internetowych ryczałtową opłatę, której wysokość zależy od liczby słuchaczy, do których radio może równocześnie transmitować swoją audycję. W wypadku niewielkich rozgłośni (mających do 50 słuchaczy) wynosi ona 100 złotych miesięcznie. Zatem, aby działać w pełni legalnie, powinniśmy skontaktować się z ZAiKS-em.

Po uzyskaniu licencji na emisję nagrań chronionych prawem autorskim musimy rejestrować, jakie piosenki puszcza naszym słuchaczom. Ich listę wysyłamy co miesiąc do ZAiKS-u. Na podstawie wykazów utworów emitowanych stowarzyszenie rozlicza się z autorami piosenek. Niestety, pomimo posiadania licencji i tak nie możemy z powodów prawnych nadawać każdej muzyki do sieci. Na niektórych bowiem zakupionych przez nas w sklepie płytach CD wydrukowane jest wyraźnie ostrzeżenie, że nie są przeznaczone do publicznego odtwarzania.

Wszystkie prawa autorskie i prawa producenta oraz właściciela nagranych utworów zastrzeżone. Kopiowanie, wynagmianie, wypożyczanie, wykorzystywanie tego nośnika do publicznego odtwarzania bez zezwolenia zabronione. ZAiKS/BIEM. Nagrania muzyczne.

dolarów lub euro za sztukę. Warto przejrzeć ofertę między innymi firmy Loopsound.

1. W tym celu otwieramy w przeglądarce serwis. Klikamy w lewej części strony na odnośnik

2. Widzimy listę jingli wraz z ich cenami. Każdego z nich możemy posłuchać, klikając na ikonę

3. Jingli w ofercie serwisu Loopsound jest kilkadziesiąt. Do kolejnych stron, na których są umieszczone, przechodzimy, klikając na jeden z odnośników znajdujących się u dołu witryny

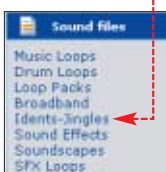

Jak słuchać stacji?

Wiedza, jak odbierać radio internetowe, przyda się nam, gdy znajomy chcący posłuchać naszej audycji zwróci się do nas o pomoc. Warto także zawrzeć tę informację na stronie WWW naszej rozgłośni.

1. Pecet słuchacza musi być połączony z siecią i mieć zainstalowany Winamp. U uruchamiamy program. Klikamy na [File] i [Play URL...].

2. Wpisujemy numer IP, pod którym działa nasz serwer, następnie dwukrotnie i numer portu, który wybraliśmy w punkcie 3 wskazówki na stronie 39. Po kliknięciu na [Winamp] rozpoczyna odbieranie transmisji strumieniowej radia z naszego serwera. Jakość odbioru zależy od stabilności pracy naszego łącza.

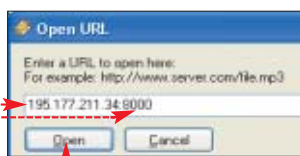

Na wolnych, bardzo obciążonych łączach odtwarzanie muzyki może być przerywane.

Nie należy się jednak spodziewać, że zdobędziemy wielu słuchaczy, jeżeli każdy im samodzielnie wpisując adres IP serwera do Winampa. Chcąc zdobyć nowych słuchaczy, powinniśmy zbudować stronę WWW dla naszej stacji i na niej umieścić odnośnik wskazujący na nasz serwer emisyjny. Roześlmy też do znajomych e-maile z informacją o uruchomieniu rozgłośni.

Szersze pasmo

Jeżeli w przyszłości będziemy chcieli rozsyłać sygnał do większej grupy słuchaczy, będziemy mogli skorzystać z oferty firm zajmujących się prowadzeniem retransmisji do internetu. Znaną i popularną firmą, która rozsyła sygnał radiowy po sieci, jest czeskie Abradio.

Za rozsyłanie naszego programu do nieograniczonej liczby internautów firma pobiera opłatę w wysokości 440 dolarów miesięcznie.

Dodatkowo może w naszym imieniu za dodatkową opłatą płacić tantiemy twórcom, których utwory chcemy emitować – patrz ramka o legalności nadania. Inaczej jest zbudowana oferta polskiej firmy AlfaNet. Płacimy różne kwoty w zależności od liczby słuchaczy i szerokości pasma, które chcemy przeznaczyć dla pojedynczego słuchacza.

Na stronie głównej serwisu firmy znajduje się kalkulator, który pozwala policzyć, ile będzie kosztowało nas skorzystanie z jej usług.

Trudne terminy

» **full duplex** – w przypadku karty dźwiękowej funkcja, która pozwala równocześnie rejestrować dźwięki i wysyłać inne na zewnątrz.

» **loopback** – funkcja karty dźwiękowej, dzięki której możliwa jest cyfrowa programowa rejestracja dźwięku generowanego przez nią.

Na szczęście obsługa kalkulatora kosztów nie jest skomplikowana.

1. Wybieramy format, w którym chcemy wysyłać sygnał do serwera firmy, szerokość pasma przeznaczoną na pojedynczego słuchacza i podajemy liczbę odbiorców, którzy równocześnie będą mogli słuchać naszej stacji.



2. Widzimy cenę za usługę. Doliczyć do niej musimy jeszcze 22 procent podatku VAT. Jeżeli chcemy zamówić usługę, procedurę składania wniosku rozpoczynamy od kliknięcia na

Linux i testy

Być może nie chcemy budować naszego radia w systemie Windows. Serwer emisyjny SHOUTcast jest też w wersjach dla systemów Linux, FreeBSD, Solaris i Mac OS X. Odpowiednie pliki znajdziemy na stronie.

Warto też zastanowić się, w jaki sposób przetestować działanie naszego radia, nie emitując nic do internetu. Rozwiązaniem jest emisja sygnału w sieci lokalnej. Ważne jest tylko, aby zarówno serwer emisyjny, jak i komputer, który chcemy wykorzystać do odbioru, miał przyznany lokalny adres IP. MK ■

i Nie tylko SHOUTcast

Rozwiązanie podobne do zaproponowanego w tym artykule systemu SHOUTcast oferuje również między innymi firma RealNetworks. Najistotniejszym elementem systemu emisyjnego opracowanego przez RealNetworks jest serwer emisyjny Helix Universal. Jego ogromną zaletą jest możliwość emitowania do sieci w kilkunastu formatach (sygnał mogą przez to odbierać użytkownicy Windows Media Playera lub Real Playera). Wadą są dość duże wymagania sprzętowe i wysoka cena za pełną wersję aplikacji (prawie 2 tysiące dolarów). Wersję Basic, której największym ogranicze-

niem jest maksymalna szerokość obsługiwanego łącza ograniczona do 1 Mb/s, możemy pobrać ze strony. Własny standard emisji plików multimedialnych do internetu oferuje również Microsoft. Komplet narzędzi służących do transmisji zbudowany jest na bazie Microsoft Server 2003. Ze względu na koniecz-

ność zakupu powyższej aplikacji jest to sposób dość drogi (Microsoft Server 2003 kosztuje około 3 tysięcy złotych). Więcej informacji na temat Windows Media Services (łącznie z rozbudowaną prezentacją wideo w języku angielskim, znajdziemy pod adresem).

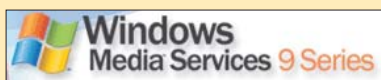

Warto zajrzeć...

Adresy WWW:

- 1 www.adobe.com/products/audition/main.html
 - 2 www.evolutionstudios.com.au/html/free_jingles.html
 - 3 www.loopsound.com/xcart/customer/home.php
 - 4 www.abradio.pl
 - 5 http://alfanet.ws
 - 6 www.shoutcast.com/download
 - 7 http://forms.real.com/rnforms/products/servers/eval/mbps.html
 - 8 www.microsoft.com/windows/windowsmedia/distribute.aspx
- www.winamp.com
 - www.wdvl.com/Multimedia/WebRadio/
 - www.webhelp.pl/artykuly/index.php?roz=mul&ac=roz
 - www.e-stacja.pl



CD-ROM

Pliki z projektami Animacja w pliku AVI



FOT: BE&W/montaż KOMPUTER ŚWIAT EKSPERT

1 Efekty soczewki

Lens Effects (efekty soczewki) to efekty specjalne z grupy renderingu. Ich zakresem działania objęte są emiterzy światła.

W grupie tych efektów znajdują się między innymi: **Glow** (żarzenie), **Ring** (pierścień), **Ray** (pro-



mień) czy **Star** (gwiazda). Świetnie nadają się na przykład do tworzenia oświetlenia (i zarazem elementu tła) w scenach o dużej przestrzeni. Efekty te można ze sobą łączyć. Należy pamiętać, że są one widoczne jedynie podczas renderingu z widoku perspektywy lub kamery. Niestety, stosowanie efektów **Lens** znacząco wydłuża czas renderingu.

Jak ryba w wodzie

Zabawa cieczami i efektami wodnymi może przynieść w programie do 3D zaskakująco ciekawe efekty. Ekspert pokaże, jak ośwoić ten żywioł w 3ds max

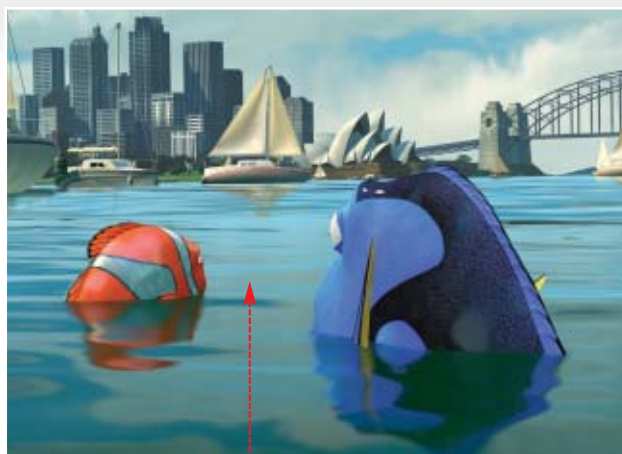
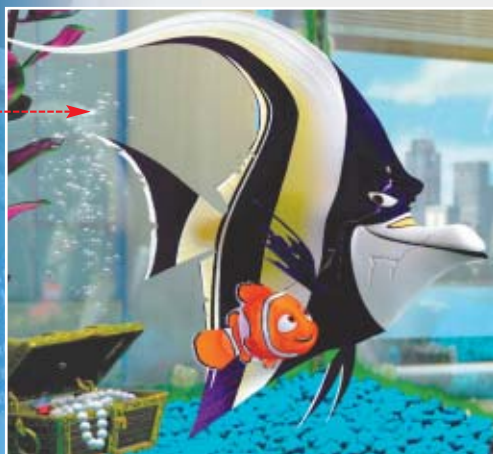

W tym poradniku Ekspert pokaże, jak stworzyć fotorealistyczną, falującą powierzchnię wody oraz bąbelki powietrza w scenach podwodnych, podobnych do tych z filmu *Gdzie jest Nemo*

Dla mniej doświadczonych grafików 3D symulowanie wody w projektach jest nie lada wyzwaniem. Z podziwem patrzymy na sceny podwodne z produkcji *Gdzie jest Nemo*. W domowych warunkach praktycznie niemożliwe jest stworzenie równie spektakularnego filmu. Nic jednak nie stoi na przeszkodzie, abyśmy zapoznali się z technikami modelowania akwenów wodnych i symulacji cieczy w 3ds max 6. Dzięki radom Eksperta dowiemy się, w jaki sposób modelować wodę oraz tworzyć efektowne animacje scen na- oraz podwodnych.

Spokojne morze

W pierwszym projekcie Ekspert pokaże, jak stworzyć falującą powierzchnię morza. Założony efekt osiągniemy bez ingerowania w geometryczną formę obiektów, lecz eksperymentując z materiałami.



Do utworzenia spokojnej powierzchni morza posłuży nam obiekt typu **Plane**. Ruch fal uzyskamy przez stworzenie animowanego materiału imitującego wodę.

1. Otwieramy plik `[morze.max]`. Scena zawiera jeden emiter światła typu **Omni**. Zastosowany na nim efekt **Lens Glow** (opisany w ramce u góry strony), który imituje słońce. Tło utworzono za pomocą tekstury.

2. Aby stworzyć teraz obiekt **Plane**, z zakładki **Geometry**

w panelu **Create** wybieramy przycisk **Plane**. W oknie **Top** wciskamy lewy przycisk myszy i nie zwalniając go, przesuwamy kursor myszy wzdłuż przekątnej okna widokowego – od do do.

Na koniec zwalniamy lewy przycisk myszy i wciskamy prawy przycisk.

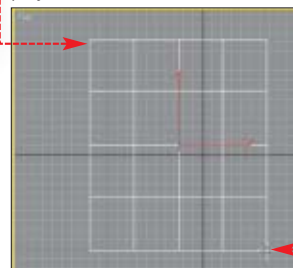

3. W głównym pasku narzędziowym klikamy lewym, a następnie prawym przyciskiem myszy na ikonę **Select and Move**. Otwierają się okna **Move Transform Type-In** służące do precyzyjnego przemieszczania, obracania i skalowania obiektów w scenie. Wpisujemy nowe współrzędne położenia obiektu **Plane**. Klikamy na **X**.

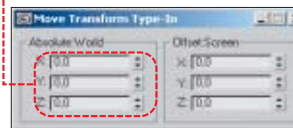

4. Upewniamy się, czy obiekt **Plane** jest wyselekcjonowany. W polu **Name and Color** wpisujemy nową nazwę obiektu.

5. Zmienimy teraz rozmiar obiektu **Plane**. Przechodzimy do panelu **Modify**. Na rolegie **Parameters** wpisujemy dla długości i szerokości wartość 2000. Liczbę segmentów wzdłużnych oraz poprzecznych ustalamy na 50. Po poprawnym wykonaniu wszystkich czynności scena wygląda tak.

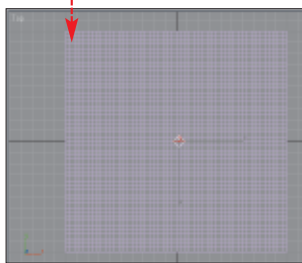

6. Przechodzimy do okna **Perspective**. Za pomocą narzędzia **ArcRotate** obracamy scenę do pozycji pokazanej na rysunku. Utworzyliśmy powierzchnię morza. Następnym krokiem będzie przygotowanie materiału imitującego wodę. Animacja parametrów materiału stworzy iluzję fal morskich.



Materiał tafli morza

Pamiętajmy, że materiały w 3ds max 6 to bardzo potężne narzędzie wizualizacji. Nie stanowią jedynie otoczki obiektu, ale same w sobie mogą pełnić rolę podstawowego elementu sceny. Umiejętne tworzenie i modyfikowanie materiałów jest o wiele bardziej złożone od

modelowania – i równie ważne.

W naszym projekcie materiał odgrywa decydującą rolę, gdyż to jego właściwości mają tworzyć animację połalowanej powierzchni morza. W modyfikacji materiałów wykorzystamy kanały mapowania **Bump** i **Reflection**. Pierwszy z nich imituje nierówności materiału, wykorzystując mapy wykonane w skali szarości. Drugi natomiast utworzy charakterystyczną barwę i fakturę powierzchni morza.

1. Z głównego paska narzędziowego wybieramy ikonę **Material Editor**. Uzyskamy dostęp do okna

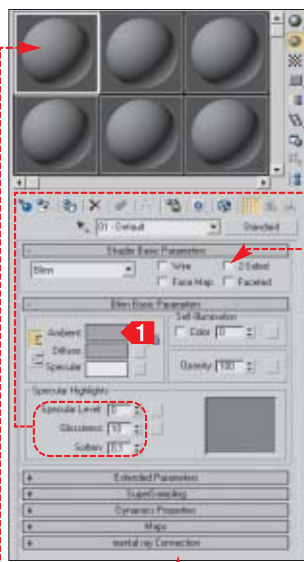

edytora materiałów. Wybieramy w nim wolny slot. Na rolegie **Shader Basic Parameters** zaznaczamy opcję

2. W rolegie **Blinn Basic Parameters** klikamy na **Color Selector: Ambient Color**. Ustalimy kolor **Ambient** (otaczający), czyli barwę materiału, gdy obiekt znajduje się w cieniu.

W 3ds max 6 kolor jest interpretowany poprzez udział barw podstawowych **Red** (czerwony), **Green** (zielony) oraz **Blue** (niebieski). Nasylenie każdej z nich określane jest poprzez wartość z zakresu od zera do 255. W naszym przypadku wartość dla wszystkich barw składowych wynosić będzie zero. Wpisujemy ją w pola. Uzyskamy w ten

sposób czarną barwę otaczającego materiału. Ponieważ standardowo **Ambient** i **Diffuse** (barwa rozpraszająca) są ściśle ze sobą powiązane, dlatego kolor **Diffuse**



przyjmie również barwę czarną (widzimy to w oknie edytora materiałów).

3. W oknie **Specular Highlights** edytora materiałów usta-



lamy wartości parametrów **Specular Level** oraz **Glossiness** odpowiednio na 60 i 20. Pierwszy parametr odpowiedzialny jest za powstawanie rozbłysków światła, a drugi za ich wielkość. Uzyskamy w ten sposób charakterystyczną dla tafli wody szklistą połyskliwość.

4. W edytorze materiałów rozwijamy rolę **Maps**. Zawiera ona parametry kanałów mapowania. Ich liczba, jak również ich złożoność

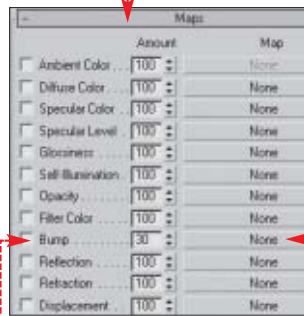

powoduje, że w tworzeniu materiałów ogranicza nas jedynie wyobraźnia. Zaznaczamy pole i wciskamy znajdujący się po prawej stronie przycisk

5. W oknie **Material/Map Browser** zaznaczamy mapę szumów. Kli-

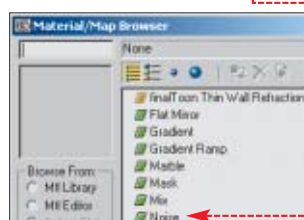

kamy na **OK**. Po wprowadzeniu zmian materiał wygląda teraz następująco

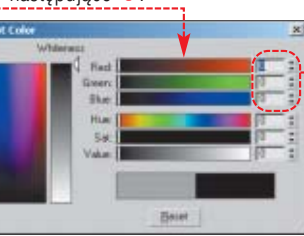

Animacja materiału

Teraz wywołamy przemieszczenia stworzonego przez nas materiału, aby uzyskać iluzję prawdziwych morskich fal.

1. Skorzystamy ze znajdujących się na rolegie **Coordinates** parametrów. Za ich pomocą określamy przesunięcie mapy **Noise** względem współrzędnych składowych X Y Z. Początkowe ustawienia wyglądają tak.

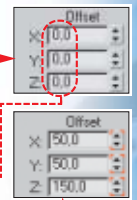

2. Przesuwamy suwak klatek do pozycji 100. Wciskamy **Auto Key**, aby ustalić klatkę kluczową. Następnie zmieniamy parametry **Offset**. Ponownie wciskamy przycisk **Auto Key**. Wciskając przycisk **Play** w panelu odtwarzania, możemy obserwować, jak zmienia się nasz materiał w trakcie trwania animacji.

3. W rolegie **Noise Parameters**

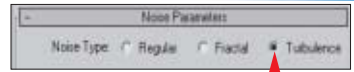

zaznaczamy opcję. Ustalimy w ten sposób rodzaj szumu na burzliwy – powierzchnia zostanie pomarszczona falami.

4. Nadamy teraz powierzchni morza barwę. Dzięki zastosowaniu odpowiedniej tekstury w kanale **Reflection** uzyskamy realistyczny efekt. Wciskamy ikonę **Go to Parent**, aby powrócić do głównego panelu Edytora materiałów. W rolegie **Maps** zaznaczamy kanał i ustalimy dla niego wartość. Wciskamy przycisk **None** znajdujący się obok kanału.



5. W oknie **Material/Map Browser** zaznaczamy **Bitmap**. Klikamy na **OK**. W nowym oknie wskazujemy katalog, w którym znajduje się plik **SKY.JPG** z krążka Eksperta. Zaznaczamy go i wciskamy przycisk **Utwórz**. Wracamy do edytora materiałów. W rolegie **Coordinates** zaznaczamy opcję oraz typ mapowania. Ten rodzaj mapowania

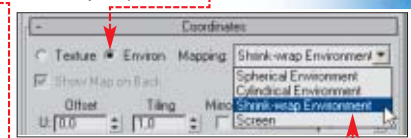

zapewnia specyficzne rozłożenie tekstury na powierzchni obiektu. Element mapowany jest sferycznie, z tym jednak, że narożniki tekstury połączone zostają w jednym punkcie obiektu. Pozwala to ukryć



rzeczywistą formę zastosowanej bitmapy, zachowując jedynie pojędyncze jej elementy.

6. Wciskamy przycisk **Go to Parent**. Tworzenie materiału zostało zakończone. Jedynie, co nam pozostaje, to przypisać go do obiektu [morze]. Upewniamy się, czy jest on wyselekcjonowany. W edytorze materiałów wciskamy przycisk **Assign Material To Selection**. Zamykamy okno edytora materiałów. Przechodzimy do widoku [Perspective]. Wciskamy przycisk **Quick Render**, aby wykonać wstępny rendering sceny.



zwiększamy widoczność. Zamykamy okna edytora materiałów.

3. Ponowny rendering sceny pokazuje nam, jak będzie wyglądała scena podczas animacji.

Rendering animacji

Przejdziemy teraz do finałowej części każdego projektu, czyli renderingu animacji. Zwiększymy liczbę klatek i zapiszemy film w postaci pliku AVI.

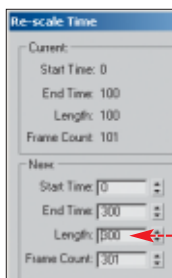

1. Wciskamy przycisk **Time Configuration**, aby otworzyć okno [Time Configuration]. Wciskamy przycisk [Re-scale Time]. Pokazuje się nowe okno [Re-scale Time]. Wpisujemy, aby animacja miała 300 klatek. Zmiany zatwierdzamy dwukrotnie, klikając na [OK].

2. Upewniamy się, czy okno widoku [Perspective] jest aktywne. Z górnego paska narzędziowego wybieramy przycisk **Render**. Otwiera się okno [Zaznaczamy opcję]. Określiłiśmy liczbę klatek będących przedmiotem procesu renderingu.

3. W dolnej części okna [Render Scene: Default Scanline Renderer] klikamy na przycisk [Files...]. Uzyskamy dostęp do okna [Render Output File]. Przechodzimy w nim do katalogu, w którym

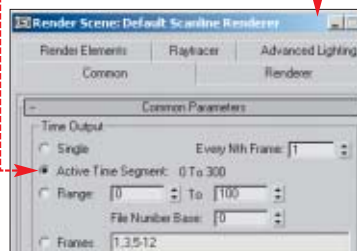

zostanie zapisana nasza animacja. W pole [nazwa pliku] wpisujemy nazwę, którą chcemy nadać filmowi, i wybieramy format AVI.

Wciskamy przycisk [Zapisz]. W następnym oknie z listy kompresorów wybieramy [Cinepak Codec by Radius]. Wybór potwierdzamy, wciskając przycisk [OK].

4. Teraz zamykamy okno [Render Scene]. Wybieramy ikonę **Quick Render** i czekamy na zakończenie procesu, aby móc obejrzeć przygotowany przez nas plik AVI z realistycznym morzem.

Morska głębia

Stworzyliśmy już powierzchnię morza, teraz pora zanurzyć się w jego głębinie. Niejedno-

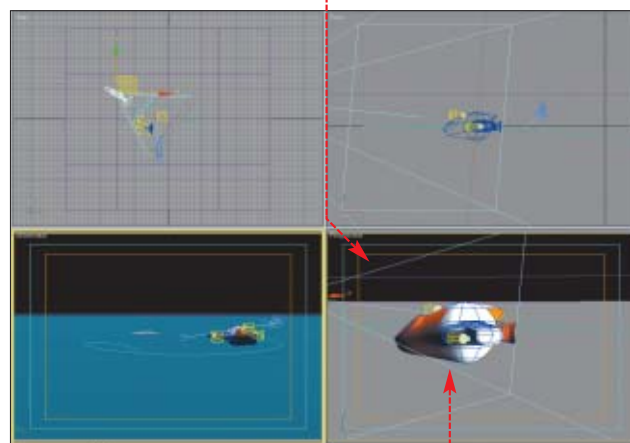

krotnie w trakcie oglądania filmów o podwodnych ekspedycjach widzieliśmy batyskaf czy nurków, nad którymi unosiły się chmury bąbelków powietrza. Ekspert pokáže, w jaki sposób taki efekt uzyskać, na przygotowanej wcześniej scenie.

1. Otwieramy plik [batyskaf.max]. Scena zawiera model batyskafu z reflektorami. W światłach reflektorów zastosowano efekt wolumetryczny (o tworzeniu światła przeczytamy więcej w Ekspercie 2/2004). Powierzchnia wody została zbudowana zgodnie ze wskazówkami z poprzedniej części artykułu. To imitujące barwę głębi morskiej tworzy

mapa proceduralna typu **Gradient**. Ekspert przygotował również animację batyskafu. W tym celu zastosowano kontroler ścieżki ruchu. Wciskając przycisk **Play** w panelu otwarcia. Batyskaf zostanie wprawiony w ruch i zobaczymy tor, po którym będzie się przemieszczał.

W scenie umieszczono kamerę o nazwie [obserwator]. Okno widokowe sceny przedstawia widok z tejże kamery.

2. Przechodzimy do okna widoku [Front]. Naszym zadaniem będzie stworzenie efektu smugi bąbelków z dysy batyskafu. Do tego celu zastosujemy system cząstek. Wybieramy z górnego paska narzędziowego ikonę **Select by Name**. Użytkujemy dostęp do okna wyboru [Select Objects]. Na liście obiektów zaznaczamy [batyskaf], a następnie wciskamy [Select]. Najeżdżamy kursorem myszy na wyselekcjonowany obiekt. Wciskamy prawy przycisk myszy, a następnie z menu

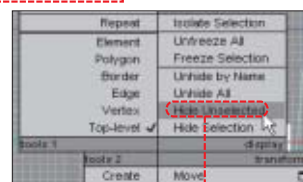

kontekstowego wybieramy [Zaznaczamy]. W scenie pozostał jedynie batyskaf. Pozostałe elementy zostały ukryte.

3. Na zakładce **Geometry** rozwijamy listę wyboru kategorii obiektów. Wybieramy z niej [Zaznaczamy]. Z umieszczonej niżej rolety [Object Type] klikamy na przycisk [Blizzard]. Ten system cząstek pozwala generować metacząsteczki, które wykorzystamy w symulacji bąbelków powietrza.

4. Teraz umiścimy emiter cząstek na scenie. W widoku [Top]

Efekt mgły

Nad morzem często unosi się mgła. Dodajmy do sceny efekt środowiskowy **Fog** (mgła), aby uczynić ją bardziej realistyczną.

1. Wciskamy klawisz [F9] z głównej części klawiatury (nie numerycznej). Otwiera się okno

[Environment and Effects]. Na roletcie [Environment] wciskamy przycisk [Add Atmospheric Effect]. Zaznaczamy przycisk [Fog]. Klikamy na [OK], aby zatwierdzić wybór.

2. Uzyskaliśmy dostęp do rolety [Fog Parameters]. Zmieniamy wartość parametru [Far] na [500]. Parametr ten odpowiedzialny jest za rozkład gęstości mgły w zależności od odległości od punktu obserwacji. Wartość [100] powoduje, że mgła jest w całej scenie jednakowo intensywna, zmniejszając wartość [Far],

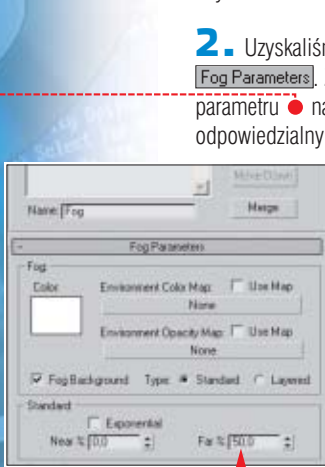
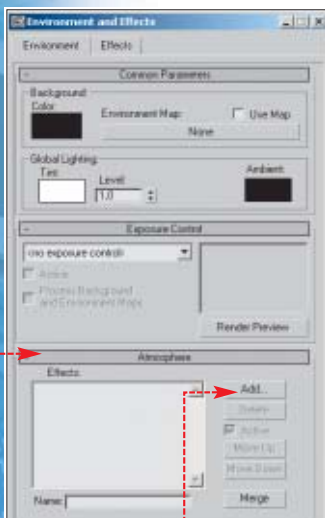

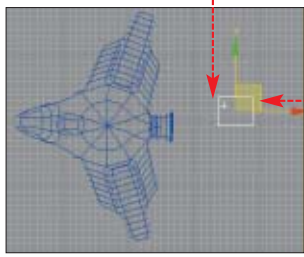

wciskamy lewy przycisk myszy i nie zwalniając go, przeciągamy kursor. Proces umieszczania emitera cząstek kończymy, zwalniając lewy przycisk, a następnie wciskając prawy. Scena została wzbogacona o kolejny obiekt.

5. Aby emisja cząsteczek odbywała się dokładnie z dyszy batyskafu, musimy precyzyjnie przemieścić emiter. Lewym, a następnie prawym przyciskiem myszy klikamy na ikonę **Select and Rotate**. Otwiera się okno.

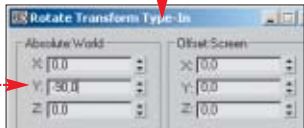

Dla współrzędnej Y wpisujemy wartość 90.0. Zamykamy okno.

6. Klikając lewym, a potem prawym przyciskiem myszy na ikonę **Select and Move**, otwieramy okno. Wpisujemy nowe koordy-

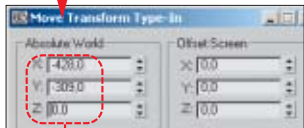

naty położenia emitera.

7. Upewniamy się, że emiter **Blizzard** jest wyselekcjonowanym obiektem sceny. Przechodzimy do panelu **Modify**. Modyfikujemy parametry oraz , wpisując 40.0. Rozwijamy roletę **Particle Generation**. Zmieniamy wartość parametru . Zmniejszamy w ten sposób szybkość emisji cząstek. W opcjach **Particle Timing** ustalamy wartość . W ten sposób ustaliliśmy koniec emisji cząstek, jak również ich żywotność.

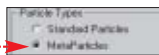
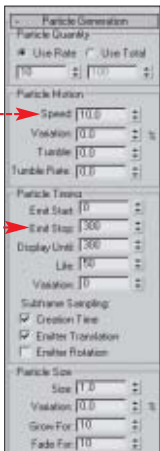

Przedziały czasowe podane są w klatkach.

8. W panelu **Particle Size** modyfikujemy **Unhide All**, wpisując wartość 10. Rozwijamy roletę **Particle Type** i zaznaczamy opcję . System cząstek imitujących bąbelki powietrza jest już gotowy. Następnym naszym krokiem będzie powiązanie go z batyskafem.

Linkowanie systemu cząstek

Samo utworzenie systemu cząstek nie spowoduje, iż będą one poruszały się za batyskafem. W ta-

1 Linkowanie

Linkowanie to rodzaj łączenia elementów sceny. W procesie tym jeden obiekt pełni nadrzędną rolę wobec drugiego. Ruch nadrzędnego obiektu wymusza taką samą reakcję w obiektach podrzędnych. Przed linkowaniem należy ustalić hierarchię obiektów, gdyż obiekty podrzędne muszą być linkowane z nadrzędnym. Nigdy odwrotnie.

kim przypadku konieczne jest linkowanie obu obiektów. Stosowany przez nas system cząstek będzie podrzędny w stosunku do batyskafu, dlatego należy go przyłączyć do pojazdu podwodnego.

1. Upewniamy się, czy emiter **Blizzard** jest wyselekcjonowanym elementem sceny. Następnie z górnego paska narzędziowego wybieramy ikonę **Select and Link**. Wciskamy przycisk **Select by Na-**

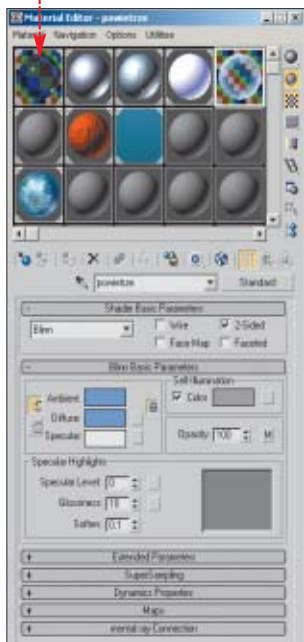

me. W otwartym oknie **Select Parent** zaznaczamy obiekt **batyskaf**. Następnie wciskamy przycisk **Link**. Proces linkowania kończymy, wybierając ikonę **Select**.

2. Możemy sprawdzić, czy cząsteczki będą podążały za batyskafem. W tym celu wciskamy w panelu otwierania przycisk **Play**.

3. Przypiszemy teraz odpowiedni materiał cząsteczkom powietrza. Upewniamy się, czy emiter **Blizzard** jest wyselekcjonowanym obiektem sceny. Otwieramy Edytor materiałów, wciskając klawisz **M**. Wybieramy slot z materiałem **powietrze** (został on wcześniej przygotowany przez Eksperta i dołączymy do sceny – o tworzeniu materiałów przeczytamy w Ekspercie 1/2004). Wciskamy przycisk **Select and Link**. Zamykamy okno edytora materiałów przyciskiem **X**.

4. W obszarze okna widokowego **obserwator** wciskamy prawy przycisk myszy. Z menu kontekstowego wybieramy **Unhide All**. Wróciliśmy do pierwotnego stanu sceny, wszystkie obiekty ponownie pojawiły się w projekcji.

Rendering animacji

Przeprowadźmy rendering sceny, aby zobaczyć, czy za naszym batyskafem unoszą się bąbelki powietrza.

1. Zanim przejdziemy do renderingu całej animacji, wykonajmy rendering pojedynczej klatki projektu. Przechodzimy do okna widoku **obserwator**. Przesuwamy suwak klatek do 100 klatki animacji. Wciskamy ikonę **Quick Render**. Jeżeli wynik naszej pracy wygląda tak, możemy przejść do renderingu całej animacji.

2. Aby wykonać rendering sceny, postępujemy w sposób opisany na końcu poprzedniej części tego poradnika Eksperta – poświęconej modelowaniu powierzchni morza.

Wykonane przez nas projekty są świadectwem tego, iż grafika 3D to nie tylko żmudne modelowanie na poziomie struktury obiektu. Narzędzia i funkcje zaimplementowane w programie 3ds max 6 pozwalają na uzyskanie spektakularnych efektów przy znikomym udziale obiektów geometrycznych. W symulacji po-



Ekspert radzi

Niestety, zastosowanie systemu cząstek znacząco wydłuża czas renderingu. Aby przyspieszyć ten proces, możemy wprowadzić jedną zmianę do sposobu przygotowania – po wciśnięciu przycisku **Render Scene** w oknie panelu **Render Scene** klikamy na . Zmniejszamy w ten sposób rozdzielczość poszczególnych klatek animacji.

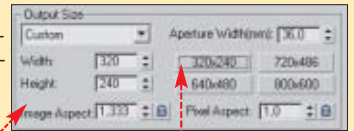

Trudne terminy

- » **fog** – efekt z grupy atmosferycznych, imitujący mgłę w scenie.
- » **kanały mapowania** – są to zbiory parametrów mapowania. Wykorzystując w nich mapy proceduralne, możemy kształtować barwę, fakturę oraz parametry fizyczne materiału.
- » **mapy proceduralne** – tekstury, których właściwości decydują o działaniu procedur i funkcji w 3ds max.
- » **metacząsteczki** – ang. metaballs – cząsteczki w formie sferycznej. W trakcie emisji mogą łączyć się ze sobą, tworząc iluzję miękkiego plastycznego obiektu. Wykorzystywane w symulacji substancji i obiektów organicznych oraz cieczy.
- » **Plane** – powierzchnia, obiekt geometryczny z grupy Standard Primitives.

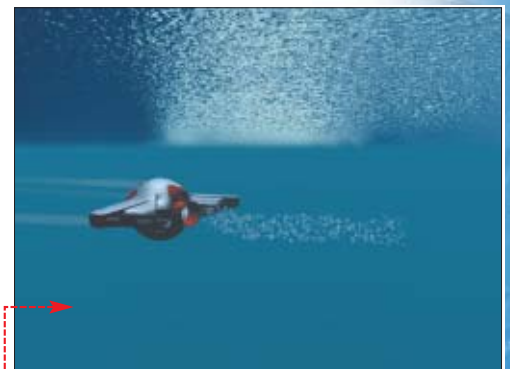

wierzchni morza jedynym użytym obiektem była płaszczyzna (**Plane**). Pozostałe elementy, tworzące charakter sceny, uzyskaliśmy, wykorzystując modyfikacje materiałów, efekty atmosferyczne oraz rendering. W podobny sposób zbudowaliśmy scenę podwodną. Ekspert zapewnia, że praca z 3ds max 6 to wielka przygoda i nieustannie będą zadiwiać nas możliwości tej aplikacji. **MD**



Warto zajrzeć...

Książki:

- **Grafika 3D** – M. i M. Dziomdziora, Axel Springer Polska, Warszawa 2004, cena 11,90 zł z płytą CD-ROM
- **3ds max 5 projekty i rozwiązania** – Aaron Ross, Michele Bousquet, Helion, Gliwice 2004, cena 99 zł

Adresy WWW:

- www.max3d.pl
- www.noir.org/Tutorials.html



Namierzyć gżegżótkę

CD-ROM

Total Commander
shareware
EditPlus
shareware
UltraEdit-32
trial
ReplacEM
freeware
The Bat!
demo

Zadanie: odszukać w dużym dokumencie tekstowym wszystkie wystąpienia wyrazu we wszystkich przypadkach. Niemożliwe? Ekspert pokaże, że jednak możliwe i całkiem nietrudne

W latach dziewięćdziesiątych w polskich bibliotekach pojawiły się komputery. Niewiele wiedziało, do czego mogą służyć, jeszcze mniej umiało się nimi posługiwać, a wszyscy radzili sobie doskonale bez nich. Jednak nieliczni, którzy posiadali wiedzę niezbędną do obsługi komputera, potrafili w zbiorach bibliotecznych odnaleźć szukaną pozycję wielokrotnie szybciej niż pozostali. Identyfikacja ma się sprawa z wyrażeniami regularnymi. Niewiele o nich słyszało, nieliczni potrafią je wykorzystać. A wszyscy jakoś sobie bez nich radzą. Warto jednak nauczyć się nimi posługiwać. Ekspert pokaże, czym są wyrażenia regularne, gdzie możemy je zastosować i co możemy dzięki nim osiągnąć.

Czym są wyrażenia regularne

Wyrażenia regularne można nazwać językiem umożliwiającym opi-

isanie i przetwarzanie tekstu. Same w sobie stanowią tylko zbiór reguł, za pomocą których możemy przedstawić dowolny ciąg znaków. Jednak po zaimplementowaniu w edytorze tekstu czy menedżerze plików pozwalają na odszukanie dokumentów zawierających określone łańcuchy znakowe i na ich ewentualną zamianę na dowolne inne ciągi. Przykładowe wyrażenie regularne może mieć taką postać: **g(ż|rz)eg(ż|rz)[u|ó]lka**

Jeśli wpisujemy je w pole wyszukiwania aplikacji obsługującej wyrażenia regularne, będziemy mogli odnaleźć w tekście wszystkie słowa **gżegżótkę** – również te zapisane z błędami ortograficznymi (na przykład **grzegżótkę**, **grze-grzótkę** czy **gżegżótkę**). Dzięki temu łatwo wszystkie te błędne wyrazy zastąpimy poprawną formą ortograficzną. Przy tradycyjnej metodzie wyszukiwania stracilibyśmy z pewnością wiele czasu i cierpliwości na odszukanie wszystkich kombinacji zapisu nazwy tego sympatycznego ptaka (szczególnie jeśli mielibyśmy poprawić kilkusetstronicowy dokument). Dzięki wyrażeniom regularnym zajmie nam to jedynie parę sekund. Eks-

stosowania pomogą przedstawione w tabeli przykładowe wyrażenia regularne z danym metaznakiem oraz różne ciągi znaków – zgodne z wyrażeniem i niepasujące do niego. Przykłady te powinny wystarczyć do podstawowego opanowania reguł rządzących tworzeniem wyrażeń regularnych.

Wyrażenia regularne w Total Commander 6.x

Na początek zobaczymy, w jaki sposób możemy na naszym dysku odnaleźć wszystkie pliki, które w nazwie mają jedną z form nazwiska **Brzózka** – **Brzóska**, **Brzuszka** lub **Brzuska**.

1. Uruchamiamy Total Commander 6.x. Z menu **[Polecenia]** wybieramy pozycję **[Szukaj...]**.
2. W okienku, które się pojawia, klikamy na przycisk **[Napędz]**, wybieramy dysk, który zostanie przeszukany, i klikamy na przycisk **[OK]**.

3. Zaznaczamy opcję **[]** i do pola **[Szukaj]** możemy już wpisać wyrażenie regularne **[]**. Jego działanie jest następujące:
 - na początku znajduje się zero lub więcej dowolnych znaków – zapis **[*]**,
 - następnie występują litery **brz**, a po nich litera **u** lub **ó**,
 - kolejnym znakiem jest litera **s** lub **z**, a następnie łańcuch **ka**,
 - po szukanym nazwisku może występować zero lub więcej dowolnych znaków **[*]**, po których występuje kropka **[.]** i rozszerzenie **doc**.

4. Klikamy na przycisk **[Zaczniij szukać]** i po paru sekundach w polu poniżej pojawią się odnalezione dokumenty, w nazwie których występuje kłopotliwe nazwisko.

5. W podobny sposób możemy odnaleźć wszystkie pliki, wewnątrz których znajduje się ustalony przez nas tekst. Aby to zrobić, postępujemy identycznie jak w punkcie **1 i 2**, a następnie zaznaczamy pola opcji **[]** i w pole **[]** wpisujemy odpowiednio wyrażenie regularne. Na przykład, aby odnaleźć wszystkie pliki zawierające wewnątrz datę **8 maja**, wpisujemy wyrażenie **[]** i klikamy na przycisk **[Zaczniij szukać]**.

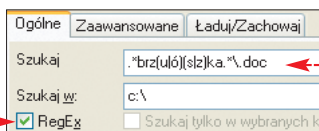

pert oprócz wspomnianego przykładu pokaże również:

- jak znaleźć wszystkie pliki z występującym w ich nazwach wyrazem, którego pisowni dokładnie nie pamiętamy (na przykład nazwiska **Brzózka**, **Brzóska**, **Brzuszka** lub **Brzuska**),
- jak odszukać dokumenty zawierające datę **8 maja** zapisaną również jako **ósmego maja** czy **8-my maj**,
- jak we wszystkich plikach HTML naszej witryny pogrubić adresy IP.

Zasada tworzenia wyrażeń

Aby stosować wyrażenia regularne, należy poznać reguły ich tworzenia za pomocą tak zwanych **metaznaków**. Najważniejsze z nich przedstawiono w tabeli Rodzaje metaznaków. Obok symbolu metaznaku znajduje się jego znaczenie. W rozumieniu jego

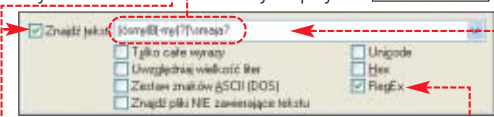

Ekspert radzi

W Total Commander 6.x wyrażenia regularnych możemy używać również w narzędziu wielokrotnej zamiany oraz w wyszukiwarce znajdującej się we wbudowanym czytniku plików Lister. Więcej dowiemy się z pomocy aplikacji.

Metaznak	Znaczenie	Przykład wyrażenia	Przykłady ciągów zgodnych z wyrażeniem	Przykłady ciągów niezgodnych z wyrażeniem
.	dowolny pojedynczy znak	.an.a	panda, Wanda, panna, kania	rana, konia
[...]	dowolny z wymienionych znaków; możemy podawać kolejne znaki lub wpisać zakres - na przykład [a-z] oznacza wszystkie małe litery	[a-z]an[nd]a [a-z][a-zA-Z0-9-][pus]	panna, panda, wanna pas, mAs, p2p, m3u, b-s, z.u	Wanda, kania Bas, bal, balu, mp3
[^...]	dowolny z niewymienionych znaków	kre[^ st]	krew, krem	kres, kret
	dowolny z rozdzielonych znakiem ciągów	[rz]a pod przed trzynasty 13-ty 13	na, za, pod, przed trzynasty, 13-ty, 13	
(...)	zawężenie zasięgu	g(ż rz)eg(ż rz)(u ó)ka (ósm 8-my 8) (maj maja)	gżegzółka, gżegrzółka, gżegrzuka, grzeżgrzuka ósm 8-my 8 maja	
?	zero lub jeden poprzedzający znak lub element; elementem może być na przykład wyrażenie umieszczone wewnątrz nawiasów (...)	ro?uter (ósm 8-my)? maja?	router, ruter ósm 8-my 8 maja	
+	jeden lub więcej poprzedzających znaków lub elementów; podobnie jak metaznaki ? i * symbol + może dotyczyć pojedynczego znaku lub ciągu znaków umieszczonych w nawiasie	[0-9]+[abc] pan+a (tam)+	10a, 1b, 003c, 42334b pana, panna, pannna tam, tamtam, tamtamtam	a, b, c, z, 14, 03, 12d, 1231z paa, panda ta, tamta, mat
*	zero lub więcej poprzedzających znaków lub elementów	[0-9]*[abc] pora*n*a*	10a, 1b, 003c, 42334b, a, b, c por, pora, poranna, poraannnaa, pornna	k, 2335 porada, panna
{7}	dokładnie 7 poprzedzających znaków lub elementów	[0-9]{7}	6224578, 0124577	12454, 454d545, 147234566
{4,}	4 lub więcej poprzedzających znaków lub elementów	[ah]{4,}	haha, haaaahaha, ahaaa	haa, ha, hehe, aha
{2,4}	od 4 do 7 poprzedzających znaków lub elementów	p.{2,4}a	piana, pola, polana	psa, poranna
\.	znak kropki	[0-9]\+[0-9]\ [0-9]*[0-9]	3+7.8*9, 8+1.7*7	
*	znak *			
\+	znak +			
\s	znak spacji, tabulacji lub nowego wiersza			
\1	odnaleziony fragment tekstu zgodny z wyrażeniem z pierwszego nawiasu	(jest być)s\1	jest jest, być być	jest być, być jest

Dzięki temu odnajdziemy również pliki, w których umieszczone są teksty **8-my maja, 8-my maj, 8 maj, ósmy maja** lub **ósmy maj**.

Wyrażenia w EditPlus

EditPlus należy do najpopularniejszych edytorów rozpoznających składnię wielu języków programo-

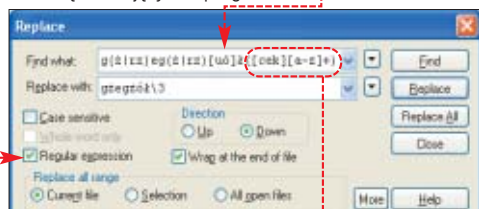

wania, w tym HTML. Ma też obsługę wyrażeń regularnych (więcej dowiemy się z pomocy aplikacji). Ekspert pokaże kilka wykorzystujących ich przykładów. Na początek zobaczymy, jak poradzić sobie ze wspomnianym już poprawieniem wyrazu **gżegzółka**.

1. Z płyty Eksperta instalujemy i uruchamiamy edytor EditPlus.

2. Otwieramy plik, w którym chcemy odnaleźć i zamienić określone ciągi. W tym celu z menu **File** wybieramy pozycję **Open...**, odszukujemy plik i klikamy na przycisk **Otwórz**.

3. Uruchamiamy narzędzie **Znajdź i zamień** – z menu **Search** wybieramy polecenie **Replace...**

4. Zaznaczamy opcję **Regular expression** i do pola **Find what** wpisujemy wyrażenie regularne odszukujące wszelkie

formy gramatyczne i ortograficzne wyrazu **gżegzółka**. Odszukuje ono ciąg, w którym po literze **g** występują kolejno: litera **ż** lub litery **rz**, znaki **eg**, znowu **ż** lub **rz**, później jedna z liter wymienionych w nawiasach kwadratowych (**u** lub **ó**), litera **ł** i dowolna końcówka, którą może mieć wyraz **gżegzółka**.

5. Wszystkie znalezione ciągi znaków zostaną zastąpione wyrażeniem umieszczonym w polu **Replace with**. Metaznak **{3}** oznacza, że w tym miejscu powinien pojawić się fragment tekstu znaleziony za pomocą wyrażenia umieszczonego w trzecim nawiasie (czyli niezmiennona końcówka wyrazu **gżegzółka**). Wystarczy teraz kliknąć na przycisk **Replace All**, a wszystkie błędnie zapisane wyrazy zostaną poprawione.

Znajomość wyrażeń regularnych z pewnością przyda się webmasterom. Założmy, że na naszej witrynie składającej się z kilkunastu podstron znajduje się wiele podobnych do siebie ciągów znaków (na przykład różnych numerów IP). Ich odnalezienie za pomocą zwykłej wyszukiwarki znaków jest niemożliwe. W jaki sposób można więc do tych wszystkich numerów IP dodać znaczniki, które spowodują ich pogrubienie? Oczywiście za pomocą wyrażeń regularnych. Zobaczmy więc, jak można to zrobić.

1. Otwieramy wszystkie pliki HTML w EditPlus i w okienku szukania zaznaczamy opcje **Regular expression** i **All open files**.

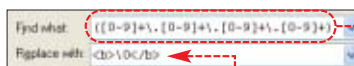

2. W pole **Find what** wpisujemy wyrażenie **([0-9]{1,3}\.){3}[0-9]{1,3}**, a w pole **Replace with** wpisujemy **\\0**, którym zostaną zastąpione wszystkie znalezione numery IP. Metaznak **\\0** oznacza cały fragment tekstu znaleziony za pomocą wyrażenia regularnego.

3. Wystarczy już tylko kliknąć na przycisk **Replace All** i do numerów IP zostaną dodane znaczniki pogrubienia ****.

192.168.11.12

Inne aplikacje

Oprócz wspomnianych programów wyrażenia regularne obsługuje również większość edytorów tekstowych (na przykład UltraEdit). Ekspert poleca także darmową aplikację BK ReplacEM. Jest ona rozbudowanym narzędziem pozwalającym na znalezienie i zamianę ciągów znaków w wielu plikach jednocześnie. Aplikację znajdziemy na płycie Eksperta.

Należy wspomnieć, że Microsoft Word częściowo obsługuje wyrażenia regularne (zwane przez Microsoft **symbolami wieloznacznymi**). Niestety, mają one inną składnię. Warto więc przeczytać ich opis znajdujący się w pomocy tej aplikacji.

Wyrażenia regularne obsługiwane są jednak nie tylko przez aplika-

cje służące do edycji tekstów. Zostały zaimplementowane choćby w programie pocztowym The Bat! Dzięki temu możemy się nimi wspomagać przy wyszukiwaniu wiadomości, tworzeniu szablonów czy filtrowaniu poczty e-mail. Dużo na ten temat dowiemy się ze strony **1**.

Wyrażenia regularne dla programistów

Prawdziwe możliwości zastosowania wyrażeń regularnych stoją przed programistami – analizowanie danych z formularzy na stronach WWW czy szybkie i wygodne przetwarzanie dowolnego tekstu. Niemal wszystkie popularne języki programowania oferują obsługę wzorców (tak wyrażenia regularne bywają określane przez programistów). Na szczególną uwagę zasługują Perl, w którym wyrażenia regularne stały się przyczynkiem sukcesu tego języka. Więcej informacji znajdziemy na stronie **2**. Na stronie **3** dowiemy się, jak używać wzorców w PHP, a na stronie **4** w JavaScript. Warto wiedzieć, że wyrażenia regularne są obsługiwane także przez takie języki jak C czy Python.

PP ■

Warto zajrzeć...

Książka:

● **Wyrażenia regularne** – J.E.F. Friedl, tłum. A. Podstawczyński, Wydawnictwo Helion, Gliwice 2001, cena 55 zł

Adresy WWW:

- 1 www.thebat.pl/podrecznik/TB_regx.php
- 2 www.republika.pl/wieluk/strony/wzorcel.html
- 3 http://php.faq.pl/klucz/wyrazenia_reg
- 4 http://devedge.netscape.com/library/manuals/2000/javascript/1.5/guide/regexp.html



O co mu chodzi?

Zawieszaniu się systemu i aplikacji towarzyszą tajemniczo wyglądające komunikaty. Zawarte w nich ciągi cyfr i słów pozostają niezrozumiałe nawet dla doświadczonych użytkowników. Jaki jest zatem pożytek z tych wiadomości? Możemy je odszyfrować, aby zrozumieć co jest źródłem problemu, i jak mu zaradzić.

Ekspert przedstawi kilka najczęściej spotykanych rodzajów błędów. Dowiemy się, jak kierując się informacjami z komunikatów, rozwiązać problemy i zapobiec pojawianiu się ich w przyszłości. W następnym numerze przeczytamy też, jak poprosić o pomoc internautów i znaleźć ją na specjalnych serwisach.

Słowa – klucze

Wszystkie komunikaty mają cechę wspólną. Zawierają w swej treści dane. Informacje ważne to takie, które są charakterystyczne dla danej komunikatu błędu. Pozwalają na szybsze wyszukiwanie w internecie rozwiązań konkretnych problemów. Nazywać je będziemy w dalszej części artykułu słowami kluczowymi.

Błędy STOP

Błędy typu STOP występują w systemach Windows NT 4.0, 2000 i XP. Są to poważne błędy,

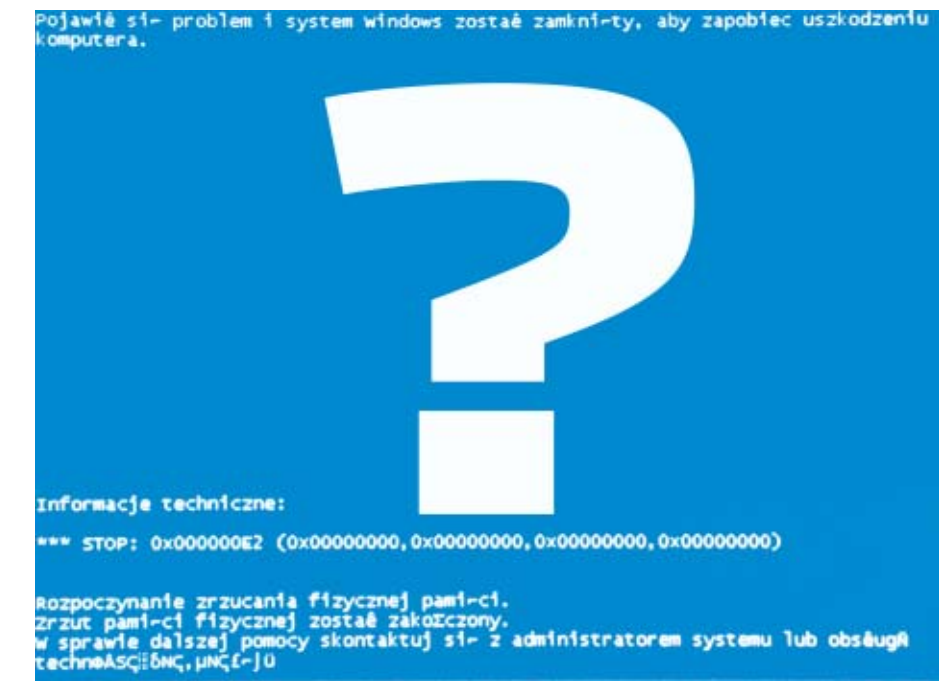

System padł, jednak przed restartem wyświetlił zagadkowy komunikat. Ekspert podpowie, jak go zrozumieć

gdyż w ich wyniku system bez ostrzeżenia zawieszają się i tracimy

ment komunikatu określającego typ błędu

oraz czasami liczbą **1**. Nie zawsze jest ona istotna. Jeżeli liczbą zmienia się w zależności od kolejnego wystąpienia błędu, komputera czy konfiguracji, wtedy zwykle nie są ważne. Określają one adres w pamięci komputera, pod którym wystąpił błąd.

W wypadku systemów Windows NT/2000 kolekcja słów kluczowych obejmuje nazwę aplikacji oraz czasami użyteczne przy wyszukiwaniu informacji na temat błędu mogą być

liczby **2**. W Windows 2000 nie ma w ogóle danych o module, w którym występuje problem. Utrudnia to wyszukiwanie informacji o danym problemie.

W Windows XP okno z komunikatem wygląda tak **3**. Słowem kluczowym jest nazwa aplikacji **4** oraz informacja o problemie. Aby

poznać szczegóły, klikamy na **3**. Otwiera się nowe okno. W jego górnej części nazwanej **5** Sygnatura błędu widzimy nazwę aplikacji **4**, a także moduł, w którym nastąpił błąd. W tym wy-

efekty naszej pracy. Błędy te związane są zwykle z wadliwie działającym sprzętem lub nieprawidłowymi sterownikami. Także źle napisane aplikacje mogą wywołać taki efekt. Przykładowy komunikat błędu wygląda tak **6**.

Słowami kluczowymi w tym komunikacie są: **STOP:** **6**, numer po nim występujący **7** oraz krótki opis tekstowy (nie zawsze jest).

Błędy IPF

Przyczyną błędów typu IPF są zwykle nieprawidłowo napisane aplikacje lub sterowniki. W zależności od wersji systemu operacyjnego wyświetlane dla nich komunikaty błędów mogą wyglądać nieco inaczej. W Windows 95/98/Me przykładowy komunikat przedstawia się tak **8**.

Słowa kluczowe w wypadku wystąpienia błędów IPF to nazwa aplikacji **9**, nazwa modułu **10**, frag-

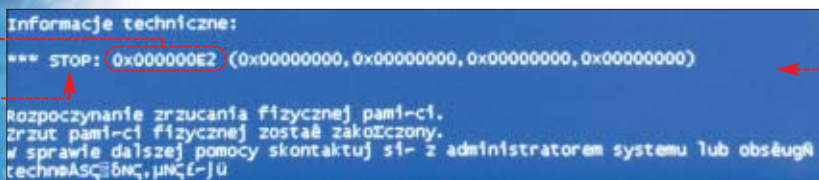

Opinia specjalisty
Jakub Gawlikowski
Starszy specjalista ds. pomocy
Hotline Microsoft

Czy użytkownicy produktów Microsoftu często sięgają po pomoc online na stronie WWW?
Jakub Gawlikowski: W celu znalezienia rozwiązania problemu oraz poznania możliwości oprogramowania internauci przeglądają dziennie około 10 000 dokumentów.
W jakim stopniu oryginalna baza rozwiązań problemów została przetłumaczona na język polski?
W ciągu trzech lat przetłumaczyliśmy ponad pięć tysięcy artykułów. Obecnie proces ten nabiera coraz szybszego tempa.
Jak często w bazie pojawiają się nowe rozwiązania problemów?
Co miesiąc dodajemy od 200 do 300 nowych artykułów. Są one publikowane raz w tygodniu.

Ekspert radzi

Windows XP może automatycznie restartować się, zamiast wyświetlać komunikat o błędzie. Aby temu zapobiec, klikamy prawym przyciskiem myszy na **1** Internetowe...
Wybieramy **2** Pdfmaker i zakładkę **3** Zaawansowane. W polu **4** pdfmaker.xls klikamy na przycisk **5** Serwer.
Usuwanie zaznaczenie z pola **6** Automatycznie uruchom ponownie i klikamy na **7** OK.

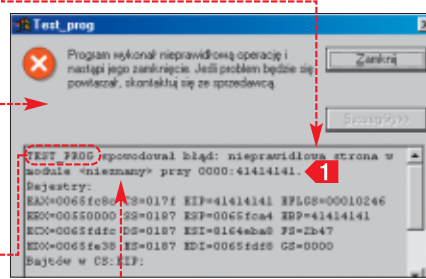
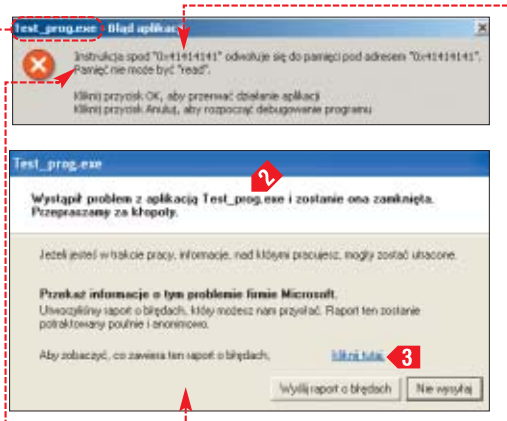

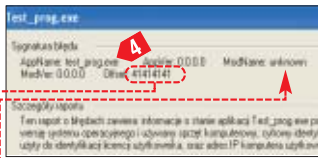

padku jest on nieznanym, ale przy innych błędach może wskazywać na konkretne pliki. Przydatna może być również informacja o adresie w pamięci, gdzie wystąpił błąd.

numer błędu lub słowa kluczowe. Wybieramy aplikację wywołującą błąd. Klikamy na

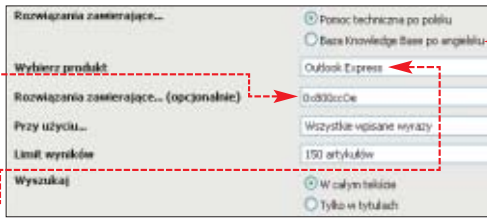

3. W wyniku wyszukiwania otrzymamy dwa artykuły. Zapo-

4. Na język polski została przetłumaczona tylko część danych dotyczących produktów Microsoftu. Jeżeli nie znajdziemy odpowiedzi na nasz problem, zajrzyjmy do drugiej polskojęzycznej bazy danych. Zawiera ona nieco inne artykuły.

Jeżeli nie znaleźliśmy rozwiązania, możemy jeszcze skorzystać z angielskiej bazy danych. Wybieramy. Oczywiście słowa i frazy kluczowe wpisujemy teraz po angielsku. Możemy też przejść na angielskojęzyczną stronę. AZ

Warto zajrzeć...

Adresy WWW:

- 1 <http://support.microsoft.com>
- 2 <http://msinfo.pl>
- 3 www.microsoft.com/technet

Grupy dyskusyjne:

- pl.comp.os.ms-windows.win9x
- pl.comp.os.ms-windows.winnt

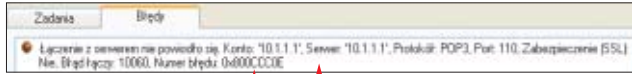

Błędy pocztowe
Ta kategoria problemów jest związana z wysyłaniem i odbieraniem poczty elektronicznej. Błędy pocztowe pojawiają się w różnych klientach e-mail. Zazwyczaj zaczynają się od [0x800]. Ekspert przedstawi je na przykładzie Outlook Expressa.

Jeżeli podczas wysyłania czy odbioru poczty pojawiają się kłopoty, zazwyczaj zobaczymy komunikat podobny do [0x800]. Widzimy w nim numer błędu. W tym typie komunikatów jest to najważniejsze słowo kluczowe. Warto także zwrócić uwagę na pozostałe informacje. Gdy znajdziemy kilka artykułów opisujących błąd o podanym przez nas numerze, dodatkowe informacje pomogą nam wybrać optymalne rozwiązanie.

Szukamy pomocy

Ekspert pokaże teraz, jak użyć informacji z komunikatów o błędach do wyszukiwania artykułów technicznych z opisami przyczyn i możliwych rozwiązań problemów. Jest to szczególnie ważne dla użytkowników programów Microsoftu w wersji OEM – praktycznie pozbawionych telefonicznej pomocy technicznej.

1. Pod adresem [0x800] znajduje się polskojęzyczna baza danych dla aplikacji Microsoftu (ang. Knowledge Base – KB). Zawiera ona także rozwiązania części problemów powodowanych przez różne programy instalowane w Windows. Otwieramy stronę. Klikamy na łącze.

2. Otworzyliśmy okno zaawansowanego mechanizmu wyszukiwania. Pozwala nam dokładnie zadać pytania i ograniczyć liczbę otrzymywanych w odpowiedzi artykułów. Pojawi się pole, w które wpisujemy



znajemy się z nimi i sprawdzamy, który z nich bardziej pasuje do naszej sytuacji.



i Najpopularniejsze błędy

Numer błędu	Artykuł KB	Opis błędu	Zalecane rozwiązanie problemu
Błędy STOP (tylko Windows NT, 2000 i XP)			
STOP 0x000000A irql_not_less_or_equal	311564	Zainstalowanie niezgodnego sprzętu lub sterownika	Weryfikacja sprzętu i sterowników pod kątem zgodności z systemem
STOP: 0x000000c2 BAD_POOL_CALLER	307151	Możliwy problem z kartą ATI Graphics RAGE FURY MAXX	Konieczna aktualizacja sterownika
Stop: 0x0000007E Kbdclass.sys	313050	Problem z oprogramowaniem Logitech iTouch w wersji 1.5 lub starszej dla klawiatur Logitech	Zalecane uaktualnienie sterownika
STOP: 0x0000006B PROCESS1_INITIALIZATION_FAILED	330134	Problem występuje podczas próby naprawy systemu lub przy pierwszym uruchomieniu po uaktualnieniu z innego systemu	Możliwa przyczyna to zainstalowany program Roxio GoBack. Zalecane jest wyłączenie lub usunięcie tej aplikacji przed uruchomieniem Instalatora Windows XP
STOP 0x000000ED UNMOUNTABLE_BOOT_VOLUME	297185	W komputerze jest zastosowany kontroler UltraDMA i dysk jest podłączony kablem 40-żyłowym zamiast 80-żyłowym lub uszkodzony jest system plików	W pierwszym wypadku należy zastosować kabel 80-żyłowy, w drugim – naprawić system plików poleceniem chkdsk /r
Stop:0xc0000135	318159	System nie startuje. Uszkodzenie gałęzi rejestru	Zalecane zainstalowanie Service Pack 1 dla Windows XP
STOP 0x0000008e lub STOP 0x00000050	315335	Możliwe uszkodzenie pamięci RAM	Należy sprawdzić moduły pamięci RAM
Błędy IPF			
Błąd w module MS09.DLL podczas uruchamiania programów pakietu MS Office 2000	313935	Problemy zgodności programu pakietu Office 2000 z systemem	Należy wyłączyć ustawienia zgodności z systemem Windows dla danego programu
Błąd podczas próby otwarcia folderu Moje miejsca sieciowe	811266	Problem ze sterownikiem drukarki Canon MultiPass F30 w systemie Windows XP	Uaktualnienie sterownika drukarki
Błąd w module Mfc42.dll podczas uruchomienia Internet Explorera	813181	Kłopoty z uruchomieniem Internet Explorera	Odstalowanie programu Xupiter, zmiana ustawień w menu Opcje internetowe...
Błąd w module Vbe6.dll podczas uruchamiania programów Word lub Excel 2000 lub 2002	307410	Problemy podczas uruchamiania programów Word i Excel w wersjach 2000 i 2002(XP)	Uaktualnić pliki pdfmaker.dot i pdfmaker.xls lub usunąć obecne. Ewentualnie wyłączyć dodatki dla programu Norton AntyVirus
Podczas korzystania z dekodera PowerDVD może pojawić się problem w Windows Media Player w module Claud.ax	317455	Błędy w programie Power DVD	Należy pobrać uaktualnienie do dekodera PowerDVD ze strony WWW producenta
Błędy pocztowe			
0x800ccc18	325737	Problem z logowaniem się do konta pocztowego w programie Outlook XP	Zainstalowanie najnowszego pakietu poprawek Service Pack dla Office XP
0x800ccc19	813518	Problem z aplikacją Norton AntiVirus 2003 lub Norton AntiVirus 2002 skanującymi pocztę.	Wyłączenie skanowania poczty przez program antywirusowy
0x800ccc78	298589	Problem z logowaniem się do serwera pocztowego	W Outlook Express należy zaznaczyć opcję Server wymaga uwierzytelnienia
0x800ccc79	290842	Blokowanie przekazywania protokołu SMTP	Należy się skontaktować z usługodawcą internetowym, aby przestał blokować SMTP
0x800ccc0e	195458	Problem z uzyskaniem połączenia z serwerem pocztowym. Przyczyną może być program antywirusowy Dr. Solomon's Anti-Virus Deluxe NetGuard	W artykule 195458 podany jest link do strony producenta antywirusa, na której jest omówiony sposób skonfigurowania odpowiedniego Outlook Expressa
0x800ccc0d	274456	Konto pocztowe w programie Outlook Express jest niepoprawnie skonfigurowane lub serwer pocztowy jest niedostępny	Sprawdzenie poprawności informacji konfiguracyjnych konta pocztowego oraz dostępności serwera
0x800ccc0b	827349	Problem pojawia się w programie MS Outlook XP, gdy serwer pocztowy wymaga protokołu SSL	Zalecane jest zainstalowanie Service Pack 2 dla Office XP oraz modyfikacje rejestru systemowego
0x800ccc92	315963	Problem z logowaniem się do skrzynki POP3/SMTP na serwerze Exchange 2000	Instalacja najnowszego Service Pack dla serwera Exchange 2000



CD-ROM

Outlook Express freebie backup freeware
Motion SWF freeware
RipCast Streaming Audio Ripper freeware
patch 263044 Win98 freeware

Szybciej i na skróty



Po co błądzić i po omacku szukać sposobów na przyjemniejszą pracę z komputerem? Można przecież skorzystać ze wskazówek Eksperta

Windows 98/Me/2000/XP

Ukryte funkcje Explorera

Przeglądarkę Microsoftu możemy konfigurować nie tylko za pomocą opcji zgromadzonych w oknie **Opcje internetowe**. Wiele funkcji autorzy programu ukryli



wskazówki możemy dodawać do klucza

Restrictions kolejne wartości. Na przykład

uniemożliwi zamknięcie okna przeglądarki. Listę innych wartości modyfikujących działanie Internet Explorera Ekspert umieścił w ramce. Pamiętajmy przy tym, że zadziałają one tylko, gdy umieścimy je w kluczu **Restrictions** i wpisujemy w nie

1) w pole **Dane wartości**. Klikamy na **OK**. Gdy rozpocznie się ściąganie pliku, Internet Explorer wyświetli okno. Zabezpieczy nas to przed automatycznym otwarciem filmu AVI, po kliknięciu na link do niego.

3. W sposób podany w punkcie 2 tej

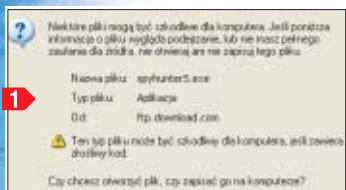
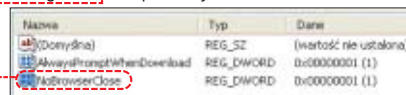

przed użytkownikami. Ekspert pokaże, gdzie ich szukać.

1. W Edytorze rejestru

rozwijamy **HKEY_CURRENT_USER**, **Software**, **Policies**, **Microsoft**, **Internet Explorer** i **Restrictions**. W kluczu **Restrictions** możemy umieszczać nowe wartości, które zmodyfikują działanie przeglądarki.

2. Na przykład chcąc, aby przed ściąganiem danych przeglądarka zapytała nas o zgodę, klikamy prawnym przyciskiem myszy na i wybieramy **Nowy** i **Wartość DWORD**. Nowej wartości nadajemy nazwę **AlwaysPromptWhenDownload**. Kli-

Windows 98/Me

Nie tylko niebieski

Ze względu na swój kolor ekran z informacjami o nieprawidłowym działaniu systemu i zawieszeniu komputera nazywany jest niebieskim ekranem

Kolory

0	czarny
1	niebieski
2	zielony
3	cyjan
4	czerwony
5	różowy
6	żółto-brązowy
7	biały
8	szary
9	jasnoniebieski
A	jasnozielony
B	jasny cyjan
C	jasnoczerwony
D	jasnoróżowy
E	jasnożółty
F	biały

śmierci (BSOD – blue screen of death). Możemy jednak zmienić jego kolor. Wystarczy zmodyfikować zawartość pliku

System.ini.

1. Za pomocą Notatnika otwieramy plik

System.ini przechowywany w katalogu **Windows**. Odnajdujemy sekcję **[386Enh]**.

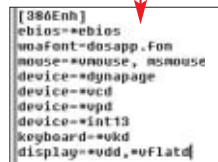

2. W sekcji **[386Enh]** dopisujemy dwie nowe linijki. Polecenie **MessageBackColor** określa kolor tła ekranu śmierci, natomiast **MessageTextColor** definiuje barwę widocznego na nim tekstu.

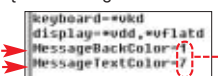

3. Przy podanych ustawieniach otrzymamy standardowy niebieski ekran i białe napisy. Aby zmienić kolory, zamiast parametrów wpisujemy inne dane, kierując się tabelką Kolory. Na przykład po wpisaniu otrzymamy czerwone napisy na białym tle.



Ekspert radzi



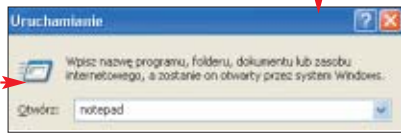

Nigdy nie wiadomo, kiedy Windows 9x nagle wyświetli niebieski ekran śmierci. Istnieje jednak sposób, aby go samemu wywołać. W tym celu wkładamy do napędu dyskietkę. Kopiujemy na nią plik (najlepiej o rozmiarze kilkuset kilobajtów). Gdy trwa kopiowanie, wyciągamy dyskietkę ze stacji. Wyświetlony zostaje niebieski ekran.

FOT.: CORBIS STOCK MARKET/PIEKNA/moniz, KOMPUTER ŚWIAT EKSPERT

Szybkie uruchamianie

Korzystając z okna  możemy szybko uruchamiać składniki systemu Windows oraz niektóre programy. Wystarczy wpisać [notepad] lub [nero], a uruchomi się edytor tekstu czy program do wypalania płyt. W równie szybki sposób możemy włączać inne, często używane przez nas aplikacje. Wystarczy, że stworzymy w rejestrze aliasy do nich.

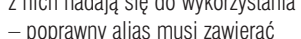
1. Aliasy to zapisane w rejestrze nazwy powodujące uruchomienie aplikacji. Możemy stworzyć dowolnie dużo aliasów. W tym celu w Edytorze rejestru rozwijamy klu-



czy  i . Widzimy listę aliasów . Jednak nie wszystkie z nich nadają się do wykorzystania – poprawny alias musi zawierać dwie wartości. W pierwszej z nich przechowywana jest ścieżka do katalogu aplikacji , a w drugiej ścieżka dostępu do pliku wykonywanego wraz z jego nazwą .

2. Ekspert stworzy alias do Winampa. Klikamy prawym przyciskiem myszy na . Wybieramy [Nowy] i [Klucz].

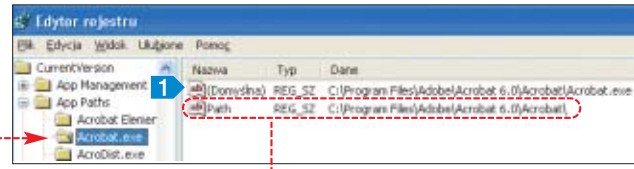
Nowemu obiektowi nadajemy nazwę aliasu z dodatkami [.exe], na przykład . Tej nazwy będziemy używali do



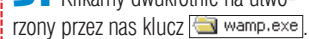

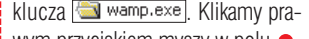

uruchamiania programu (bez podawania rozszerzenia).

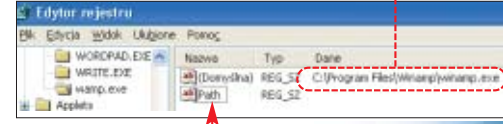
3. Klikamy dwukrotnie na utworzony przez nas klucz . Otwieramy znajdującą się w nim wartość . W polu [Dane wartości] wpisujemy ścieżkę do pliku programu, do którego tworzymy alias – na przykład . Klikając na [OK], zamykamy okno [Edytowanie ciągu].

4. W oknie Edytora rejestru widzimy zmodyfikowane dane. Teraz dodamy drugą wartość do klucza . Klikamy prawym przyciskiem myszy w polu . Wybieramy [Nowy] i [Wartość ciągu]. Wartości nadajemy nazwę



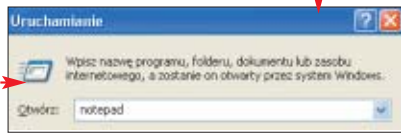

. Otwieramy wartość  i w polu [Dane wartości] wpisujemy ścieżkę dostępu do katalogu programu . Klikamy na [OK].

5. Zakończyliśmy wprowadzanie zmian do rejestru . Zamykamy Edytor rejestru. Teraz wystarczy, że w oknie [Uruchamianie] wpisujemy [wamp] i klikniemy na [OK], a uruchomi się popularny odtwarzacz.



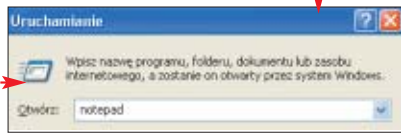

Ekspert radzi

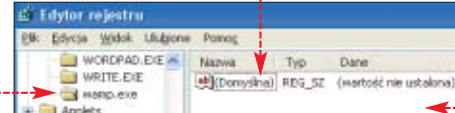
Okno  możemy szybko wywołać, wciskając kombinację klawiszy .







Zapisywanie dźwięku

W tym numerze Ekspert pokazuje między innymi, jak uruchomić własne radio internetowe (patrz artykuł na stronach 38–41). Oczywiście wiele osób ogranicza się tylko do słuchania muzyki z sieci. W takim wypadku na pewno warto dowiedzieć się, jak zapisać nasze ulubione audycje czy piosenki na dysku w postaci plików MP3.

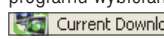
1. Instalujemy i uruchamiamy program RipCast. Aplikacja jest w stanie przechwytywać i nagrywać dźwięk nadawany z serwerów SHOUTcast. Wybieramy [View] i [Options...]. Klikamy na , a następnie na przycisk . Wskazujemy, w jakim katalogu mają zostać zapisane ściągnięte utwory. Wybieramy przycisk [OK].

2. Możemy już potączyć się ze stacją radiową i rozpocząć nagrywanie. W tym celu w głównym oknie

programu wybieramy przycisk . Następnie klikamy na [File] i [Open Location...]. W polu  wpisujemy adres IP  oraz port , z którego nadaje interesująca nas stacja. Wybieramy [OK].

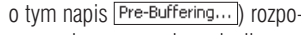
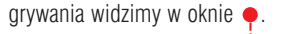
3. Po chwilowym buforowaniu strumienia danych (informuje o tym napis [Pre-Buffering...]) rozpoczyna się nagrywanie audycji . Automatycznie uruchomione zostaje również odtwarzanie stacji w Winampie. Postępy procesu nagrywania widzimy w oknie .

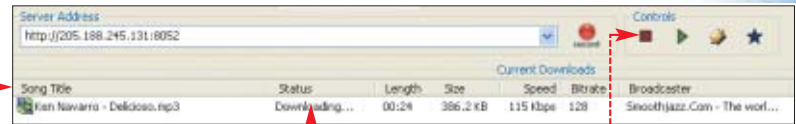

Nagrywanie możemy zakończyć, klikając na . Natomiast wciskając przycisk , dodamy wybraną stację do listy ulubionych.



Możemy nagrywać piosenki z kilku stacji jednocześnie – jeżeli pozwala na to przepustowość naszego łącza.

4. Rejestrowane audycje i piosenki są zapisywane w katalogu wybranym przez nas w punkcie **1** (w podfolderach odpowiadających

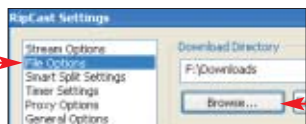
poszczególnym stacjom). Każdy utwór jest umieszczony w osobnym pliku MP3, oznaczonym tytułem piosenki oraz nazwą wykonawcy .







Jak znaleźć stację

Po kliknięciu na  zostaje wyświetlona wyszukiwarka stacji internetowych . Za jej pomocą na pewno uda się nam odnaleźć radio nadające nasz ulubiony rodzaj muzyki. Aby rozpocząć nagrywanie czy odtwarzanie z takiego radia, klikamy na , a następnie na przycisk [Otwórz].

Lepsze zaznaczanie

Najnowsze wersje edytora Word są wyposażone w proste, ale bardzo przydatne ulepszenie.

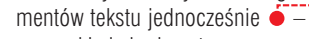
Gdy kilka lat temu lawinowo zaczęła rosnąć liczba wizytówek , Obecnie, coraz częściej strony WWW . Snobizm czy znak czasów? We współczesnym świecie dostępem do internetu oraz rosnącą popularnością

Możemy zaznaczyć kilka fragmentów tekstu jednocześnie  – na przykład aby je w ten sam sposób sformatować. W tym celu należy wcisnąć i przytrzymać klawisz , i dopiero wtedy zaznaczyć kilka fragmentów tekstu. Przekonajmy się, że zdecydowanie przyspiesza to edycję dokumentu.



Windows 2000/XP Professional

Kontrola dostępu

Łącząc komputery w sieć lokalną, często korzystamy z możliwości dzielenia się danymi ze znajomymi i udostępniamy nasze pliki. Warto jednak zachować nad nimi kontrolę. Przystawka zarządzania systemem umożliwia nam łatwe nadzorowanie udostępnianych danych.

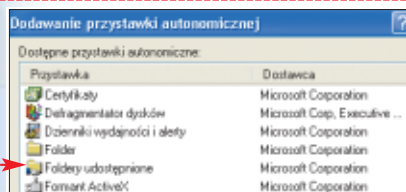
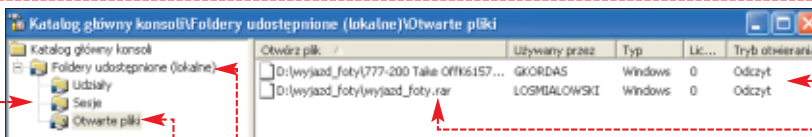

1. W oknie **Uruchamianie** w pole **Otwórz:** wpisujemy **mmc**. Klikamy

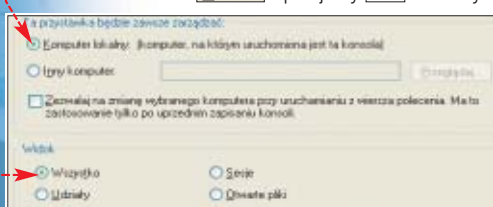

na **OK**. W nowym oknie klikamy na **Plik** i **Dodaj/Usuń przystawkę...**. Otwiera się okno **Dodaj/Usuń przystawkę**. Klikamy na przycisk **Dodaj...**. Zaznaczamy i wybieramy **Dodaj...**. Zaznaczamy opcję **oraz**. Klikamy na **Zakończ**, a następnie **Zamknij**. Okno **Dodaj/Usuń przystawkę**

2. W oknie **Konsola** klikamy na **Plik** i **Zapisz**. Nadajemy nowej

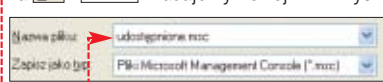

przystawce nazwę i zapisujemy ją na pulpicie

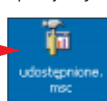

3. Aby sprawdzić, kto korzysta z udostępnianych przez nas plików, klikamy dwukrotnie na stworzoną

Użytkownik	Komputer	Typ	Liczba...	Czas połączenia	Czas bezczynności
GIORDAS	GIORDAS-ME	Windows	4	00:01:53	00:00:00
LOSMIALOWSKI	PBI3ATA96	Windows	1	00:41:48	00:00:00

przez nas przystawkę. W nowym oknie klikamy na **oraz**, a następnie na **oraz**. Widzimy listę plików w udostępnianych przez nas folderach, którymi posługują się współużytkownicy sieci. Przy każdym z dokumentów widoczna jest nazwa użytkownika, a także operacja, jaką wykonuje w udostępnianym katalogu

4. Warto jeszcze kliknąć na **oraz**. Wyświetlone zostaną nazwy komputerów, z których korzystają osoby łączące się z naszymi udostępnionymi

folderami, oraz czas, jaki upłynął od rozpoczęcia sesji. Pozostawiając włączoną przystawkę (na przykład zminiaturyzowaną), zarejestrujemy wszystkie osoby, które korzystały z udostępnianych przez nas danych.

Windows 2000/XP

Jeden proces mniej

W systemach Windows 2000 oraz XP znajdziemy wiele narzędzi znanych z systemów serwerowych (Windows 2000 i 2003 Server). Niektóre z nich niepotrzebnie obciążają nasz pecet – i tak praktycznie z nich nie korzystamy. Jedną z takich funkcji jest usługa liczników wydajności dysków. Ekspert pokaże, jak ją wyłączyć.

1. Klikamy na **Start** i **Uruchom...**. Wpisujemy **command** i klikamy na **OK**, aby uruchomić tryb poleceń.

2. W oknie trybu poleceń wpisujemy polecenie **diskperf** z przełącznikiem **-n**. Wciskamy **Enter**. Uruchamianie liczników dysków przy starcie systemu zostało wyłączone. Możemy zamknąć okno trybu poleceń.

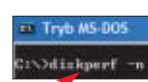

PowerPoint/MotionSWF

Z PowerPointa do flasha

Zdarza się, że chcemy zamienić prezentację PowerPoint na animację flash (plik SWF). Pozwoli to na przykład otrzymać efektowne wstawki na strony WWW. Większość narzędzi służących konwersji jest dość kosztowna. Na szczęście Ekspert zna sposób pozwalający za darmo zamienić PPS-y na plik flash.

1. Najpierw musimy przerobić prezentację na pliki JPEG. Otwieramy prezentację w oknie PowerPointa. Z menu **Plik** wybieramy **Zapisz jako...**. W nowym oknie wskazujemy folder, w którym mają zostać zapisane dokumenty. Wybieramy format **oraz**, a potem **Zapisz**. Klikamy na **Każdy slajd** (w PowerPoint 2000 **Tak**), aby wyeksportować wszystkie części prezentacji.

2. Elementy prezentacji zostają zapisane w pojedynczym katalogu **oraz**, w postaci plików JPEG o kolejnych na-

zwach: **Slajd1.JPG**, **Slajd2.JPG** i tak dalej. Aby przekonwertować je do formatu SWF, uruchamiamy program MotionSWF. Następnie cały katalog **oraz** przeciągamy do okna aplikacji **oraz**. Klikamy na **oraz**.

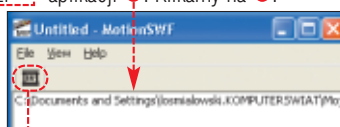

3. W nowo otwartym oknie zaznaczamy **oraz**. W pole **oraz** wpisujemy, jak szybko mają być wyświetlane kolejne klatki – **1** oznacza jedną klatkę na sekundę. Klikamy na **OK**. Pliki zostają zapisane w postaci animacji SWF.

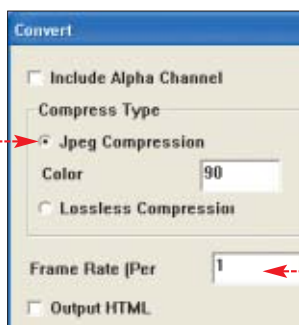

Excel 2000/XP/2003

Ruchome wykresy kołowe

Niewiele osób wie, że korzystając z kołowych wykresów w arkuszu kalkulacyjnym Excel **oraz**, możemy ingerować w ich wygląd. Program umożliwia nam wygodne przesuwanie zarówno pojedynczych, jak i wszystkich naraz elementów wykresu. Dzięki temu możemy zaprezentować ważne dane w dokładnie odpowiadający nam sposób. Ekspert pokaże, jak tego dokonać.

1. Otwieramy arkusz Excela zawierający graficzną prezentację danych. Następnie klikamy raz na wykres, aby pojawiły się zaznaczenia **oraz**.

2. Przytrzymując wciśnięty przycisk myszy, przesuwamy kursor na zewnątrz wykresu. Puszczamy

przycisk myszy. Poszczególne elementy wykresu zostały przez nas rozsunięte **oraz**.



Możemy także kliknąć na jedną z części składowych i po zaznaczeniu jej **oraz** przesunąć niezależnie od reszty wykresu.

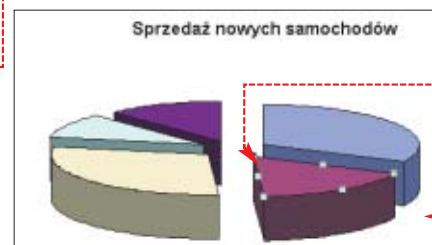

Lecznicza komenda

W systemy operacyjne Windows 2000 i XP został wbudowany mechanizm Windows File Protection (WFP). Jego zadaniem jest ochrona najważniejszych plików systemu (tak zwanych critical files – między innymi dokumentów SYS, DLL, EXE) przez nadpisaniem przez zewnętrzne aplikacje czy sterowniki. Jak pamiętamy, w Windows 9x prowadziło to wielokrotnie do nieprawidłowej pracy systemu.

Narzędzie Windows File Checker (stanowiące część systemu WFP) sprawdza przy każdym uruchomieniu, czy krytyczne pliki nie zostały

podmienione i ewentualnie przywraca ich kopie. Co robić, gdy podczas pracy zainstalowaliśmy program lub sterownik, który powoduje nieprawidłową pracę systemu lub jednej z aplikacji? Wcale nie musimy restartować komputera!

Aby szybko odtworzyć krytyczne pliki Windows, uruchamiamy tryb poleceń. Wpisujemy komendę **sfc** z parametrem **/purgecache**. Wciskamy klawisz **Enter**. Windows wykonuje procedurę odtworzenia poprawnych plików systemowych.

Pozostałe przełączniki komendy **sfc** znajdziemy w tabeli.

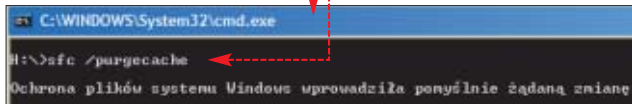

Parametry polecenia sfc	
/scannow	pełne skanowanie wszystkich plików systemowych z wykorzystaniem płyty CD z Windows 2000/XP
/scanonce	skanuje pliki systemowe przy następnym uruchomieniu Windows
/scanboot	skanuje chronione pliki przy każdym uruchomieniu
/revert	przywraca domyślne ustawienia skanowania
/cachesize=x	ustaw rozmiar buforu plików, w miejsce x podajemy odpowiednią wartość
/cancel*	anuluje aktualnie wykonywane operacji narzędzia
/enable*	przywraca domyślne ustawienia narzędzia Windows File Checker
/quiet*	automatyczne zastępowanie niepoprawnych plików, bez pytania użytkownika

*Parametr działa tylko w Windows 2000.

Większy fdisk

Polecenie **fdisk** służące w Windows 98 do partycjonowania dysku używa szesnastkowych wartości do obliczania pojemności napędów. Może to spowodować błędy w obliczeniach w przypadku dysków większych niż 64 GB. W efekcie **fdisk** obliczy, że napęd ma aż o 64 GB mniej od jego rzeczywistej wielkości. Aby temu zapobiec, musimy zainstalować łatkę oznaczoną numerem 263044 (znajdziemy ją na krążku Eksperta).

Po zrestartowaniu systemu **fdisk** będzie radził sobie z dyskami o pojemności do 128 GB (powyżej tej wartości mogą występować problemy z tworzeniem dużych partycji).

263044POLB.EXE



Kopia poczty

Często tworzymy kopie ustawień Outlook Expressa – aby w razie awarii systemu czy reinstalacji móc odzyskać książkę adresową, konta, listę subskrybowanych grup

dyskusyjnych czy odebrane e-maile. Zabiera to dość dużo czasu. Ekspert przedstawi program, który wykona tę samą pracę w kilka chwil.

1. Instalujemy i uruchamiamy Outlook Express Freebie Backup. Teraz wskażemy katalog, w którym

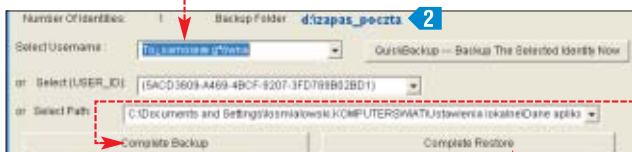

Domena spamersów

Spamery wynajdują coraz to nowe techniki atakowania naszych skrzynek pocztowych. Po wszechną praktyką stało się dynamiczne generowanie kont, z których wysyłany jest spam. Każdy niechciany e-mail zostaje nadany z innego adresu (choć z tej samej domeny). Aby się przed tym zabezpieczyć, należy zablokować całą domenę. Ekspert pokaże, jak tego dokonać w Outlook Expressie.

je spam przychodzący do nas z określonej domeny. Zaznaczamy opcję **Utwórz z serwera**. Klikamy na **OK**.

3. W nowym oknie wpisujemy domenę spamera, na przykład **spamer.com.pl**. Klikamy na **OK**, a potem na **OK**. Zaznaczamy **Poczta...** podanej przez nas domeny będzie kasowana od razu na serwerze, co oszczędzi nam ściągania śmieci na dysk twardy. Klikamy na **OK**. W ten sam sposób zamykamy okno **Reguły wiadomości**.

1. Uruchamiamy Outlook Express. Klikamy na **Narzędzia**, potem na **Reguły wiadomości** i **Poczta...**. W oknie **Reguły wiadomości** klikamy na przycisk **Nowa...**

2. Przystępujemy do tworzenia nowej reguły poczty, która zabloku-

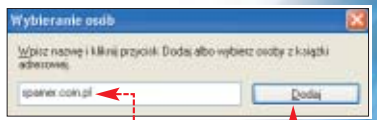
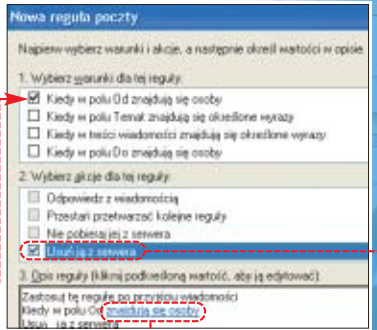

Sprawdź adres MAC

Do sprawdzania adresów MAC kart sieciowych użytkownicy Windows korzystali dotąd z programu ipcfg lub polecenia **ipconfig**. W Windows XP znajdziemy wyspecjalizowane polecenie **getmac**. Za jego pomocą możemy

szybko sprawdzić adresy MAC także kart w innych komputerach w naszej sieci, co przydaje się na przykład przy konfiguracji serwera DHCP.

U uruchamiamy tryb poleceń i wpisujemy polecenie **getmac**. Wciskamy **Enter**. Po chwili widzimy adresy MAC wszystkich kart sieciowych.

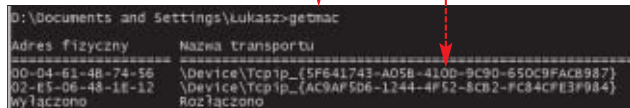
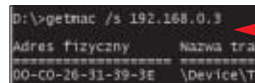

Parametry polecenia getmac	
brak parametru	adresy MAC kart sieciowych w naszym pececie
/s „adres IP”	adresy MAC kart sieciowych we wskazanym komputerze
/u „domena”, „uzytkownik”	do sprawdzania adresów MAC zdalnego komputera, gdy działa on w domenie. Musimy mieć uprawnienia administratora
/fo „table” lub „list” lub „csv”	określa format wyświetlania danych

Kopia poczty

będą przechowywane archiwizowane elementy Outlook Expressa. Klikamy na **Tools**, **Backup Folder** i **Make A New Backup Folder**. Wybieramy dysk, na którym ma być przechowywana kopia zapasowa. Następnie klikamy na **OK** i tworzymy folder na archiwizowane pliki. Klikamy jeszcze na **OK** i **Close**.

2. W głównym oknie programu klikamy na **OK**. Aplikacja automatycznie wykonuje kompletną kopię ustawień Outlook Expressa dla wy-

branej przez nas tożsamości. Dane zostają zapisane w wybranym przez nas katalogu.

3. Aby przywrócić ustawienia klienta poczty, wystarczy wskazać folder przechowywania danych (w sposób pokazany w punkcie 1) i kliknąć na **OK**.





Karty Radeon/sterowniki CATALYST 4.x

Tryb teatralny

Wiele osób podłącza telewizor do komputera poprzez wyjście S-video na karcie graficznej, aby oglądać filmy DivX i DVD na dużym ekranie. Warto wiedzieć, że możemy transmitować obraz do telewizora i w tym samym

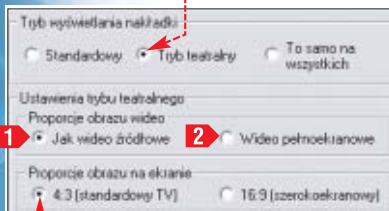

czasie normalnie pracować na komputerze – na przykład pisać

tekst w Wordzie. Ten efekt uzyskamy, korzystając z tak zwanego trybu teatralnego.

1. W panelu sterowania wybieramy **Ekran**. Potem klikamy na zakładkę **Ustawienia** i przycisk **Zaawansowane**. W nowym oknie

wyberamy zakładkę **Nakładka**, a następnie klikamy na przycisk **Opcje trybu klonowania...**

2. Teraz na zakładce **Opcje trybu klonowania** zaznaczamy opcję **Tryb teatralny**. Następnie wybieramy rodzaj odbiornika, na którym będzie wyświetlany film. Klikamy na **OK**.

Dzięki temu obraz wideo będzie wyświetlany na odbiorniku TV w trybie pełnoekranowym, a w komputerze obraz możemy zminimalizować i normalnie pracować. Ustawienie to obowiązuje tylko wówczas, gdy otwierany jest film.

Ekspert radzi

Wybranie opcji **Tryb teatralny** sprawia, że proporcje obrazu odtwarzanego filmu są zachowywane na telewizorze w trybie pełnoekranowym. Po wybraniu opcji **Tryb teatralny** obraz wideo jest skalowany tak, aby ekran został całkowicie wypełniony (znikają czarne pasy u góry i u dołu ekranu).

Karty Radeon/sterowniki CATALYST 4.x

Problemy z obrazem na LCD

Zdarza się, że gdy podłączymy monitor LCD do karty graficznej za pomocą cyfrowego złącza DVI, obraz na ekranie jest zniekształcony lub też w ogóle za-

nia obrazu. Warto zaznaczyć. Również ta funkcja zapobiega zniekształceniom obrazu na panelach ciekłokrystalicznych, podłączonych przez wyjście DVI. Klikamy na **OK**.

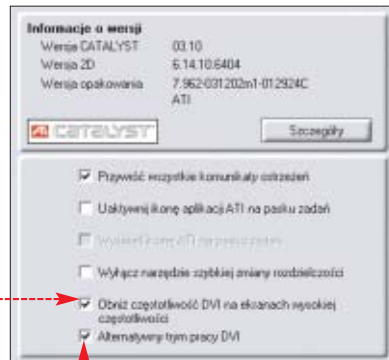

1. W panelu sterowania wybieramy **Ekran**. Klikamy na zakładkę **Ustawienia** i przycisk **Zaawansowane**. Wybieramy zakładkę **Opcje**.

2. Zaznaczamy pole **Wyłącz czystość DVI na ekranach wysokiej rozdzielczości**, aby wyeliminować problem niepoprawnego wyświetla-

Karty Radeon/sterowniki CATALYST 4.x

Pełna wydajność

Nowoczesne karty graficzne wyposażone są w funkcje antyaliasingu oraz filtrowania anizotropowego, które poprawiają jakość obrazu 3D w grach. Ich stosowanie angażuje jednak znaczną moc obli-

Ekspert radzi

Mimo wyłączenia funkcji poprawiających jakość obrazu w sterowniku możemy je uruchmiać w poszczególnych grach – za pomocą ustawień w tych aplikacjach.

zeniową karty i powoduje spowolnienie wyświetlania obrazu. Gdy więc zauważymy, że obraz w grach nie jest płynny, sprawdźmy, czy antyaliasing oraz filtrowanie nie są włączone.

1. W panelu sterowania wybieramy **Ekran**. Klikamy na zakładkę **Ustawienia** i przycisk **Zaawansowane**. Wybieramy zakładkę **3D**, a potem

2. Aby wyłączyć antyaliasing, zaznaczamy pole **Wyłącz antyaliasing**. Funkcja po-

prawiająca jakość obrazu zostanie dezaktywowana. Dzięki temu w grach liczba wyświetlanych klatek obrazu wzrośnie o 30-50 procent.

3. Warto także dezaktywować funkcję filtrowania anizotropowego. Dzięki temu również wzrośnie płynność obrazu w grach (choć

w mniejszym stopniu niż w przypadku antyaliasingu). Po zaznaczeniu **Wyłącz antyaliasing** filtrowanie zostaje wyłączone.

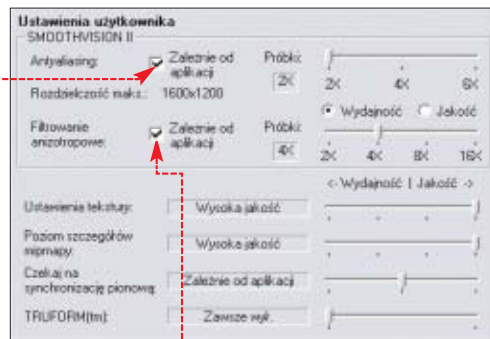

Karty Radeon i GeForce/RivaTuner

Odświeżanie obrazu

W nowych sterownikach często częstotliwości odświeżania obrazu w trybie 3D są



ustawione na minimalnym poziomie, czyli 60 Hz. To

ustawienie męczy nasze oczy. Ekspert zaleca zwiększenie tej wartości do maksymalnego poziomu oferowanego przez nasz monitor, na przykład 75, 85 lub 100 Hz (dokładne informacje znajdziemy w instrukcji urządzenia).

Niestety, zazwyczaj w oryginalnych sterownikach nie znajdziemy

funkcji umożliwiającej zwiększenie odświeżania w trybie 3D. Ekspert pokaże, jak dokonać tego za pomocą bezpłatnej aplikacji RivaTuner.

1. Uruchamiamy program RivaTuner. Na zakładce **Main** klikamy na **Refresh**. Następnie wybieramy

2. Zaznaczamy opcję **Enable refresh override**. Następnie klikamy na przycisk **OK**.

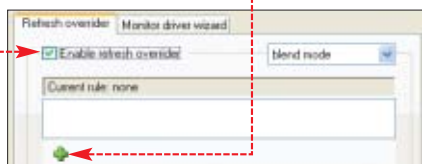

3. Klikamy na symbol **Refresh**. Z listy trybów graficznych wybieramy rozdzielczość ustawioną dla ekranu naszego monitora, na przykład 1024x768, przy 32-bitowej głębi obrazu i 75 Hz odświeżania. Potwierdzamy, klikając na przycisk **OK**. Na liście ustawień pojawi się wybrany przez nas tryb oraz częstotliwość odświeżania ekranu, z którą będzie uruchamiany

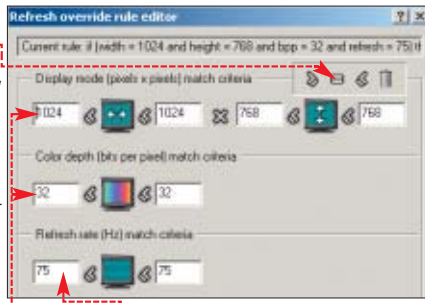

musi być cały czas uruchomiony. Przechodzimy na zakładkę **Settings** i zaznaczamy **Always on top**. Klikamy na przycisk **OK**.

4. Należy pamiętać, że aby nasze ustawienia zadziałały, program RivaTuner

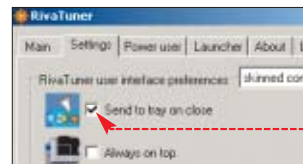

Bez pośrednika

Kupując Neostradę, użytkownik otrzymuje między innymi specjalne oprogramowanie umożliwiające uzyskanie połączenia z ruterami dostępowymi TP SA. Niestety, po zainstalowaniu otrzymanego na płycie dialera szybko okazuje się, że nie jest on zbyt funkcjonalny. Najważniejsze z wad programu to brak możliwości zminimalizowania do zasobnika systemowego oraz wznawiania połączenia.

Wiele osób uważa więc, że dialer tylko niepotrzebnie zajmuje pamięć. W Windows XP po odpowiednim skonfigurowaniu systemu możemy obejść się bez niego.

1. W Panelu sterowania klikamy dwa razy na ikonę . Wybieramy **Plik** i **Nowe połączenie...**.

2. Na ekranie zostaje wyświetlone okno dialogowe kreatora połączeń. Podczas konfiguracji kolejno zaznaczamy **Konfiguruj moje połączenie ręcznie** oraz **Dodaj skrót do tego połączenia na moim pulpicie**.

3. Otwiera się nowe okno. Pole **Nazwa użytkownika** zostawiamy puste. Następnie wpisujemy nazwę użytkownika, a poniżej podajemy dwukrotnie nasze hasło do usługi Neostrada Plus. W ostatnim oknie kreatora zaznaczamy **Połącz** i klikamy na **OK**.

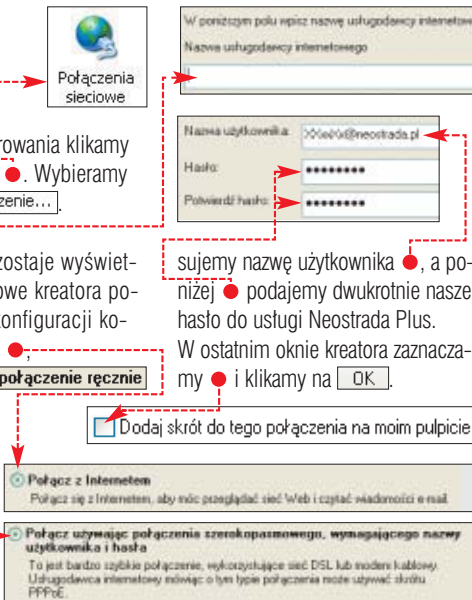

4. Po zakończeniu pracy kreatora na naszym ekranie zostanie wyświetlone okno łączenia. Klikamy na przycisk **Połącz**.

5. W zasobniku systemowym pojawia się ikona , sygnalizująca nam połączenie szerokopasmowe z usługą Neostrada Plus.

6. Od teraz połączenie z usługą Neostrada Plus nawiążujemy, klikając na ikonę .

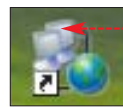
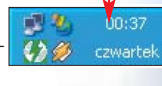

Zamienię na lepszego dialera

Użytkownicy Windows mogą wykorzystać do łączenia się z Neostradą programu CiDial zamiast dialera TP SA. CiDial to mały, lecz wygodny w obsłudze program. Aplikacja potrafi automatycznie łączyć się z Neostradą podczas startu systemu, a także wznawiać połączenie. Dodatkowo, CiDial umieszcza swój panel kontrolny w zasobniku systemowym, nie zajmując tym samym miejsca na pasku zadań.

2. W polach **Nazwa użytkownika** i **Hasło** podajemy swoją nazwę użytkownika Neostrady Plus i hasło. Z listy **Typ połączenia** wybieramy nasze połączenie szerokopasmowe.

3. Zaznaczamy pola **Automatycznie wznawiać połączenie** i **Minimalizować program do zasobnika systemowego** po uzyskaniu połączenia. Klikamy na **OK**, aby zakończyć konfigurację.

4. Dodajemy skrót programu CiDial znajdujący się na pulpicie do folderu Autostart, aby nasz system automatycznie nawiązywał połączenie bezpośrednio po starcie Windows. W tym celu klikamy na pulpicie na skrót i przytrzymując wciśnięty klawisz myszy, przeciągamy go do folderu **Autostart** w menu **Start**. Od teraz przy każdorazowym starcie systemu zostanie samoczynnie nawiązane połączenie z usługą Neostrada Plus, sygnalizowane przez ikonę aplikacji CiDial 2.3 w zasobniku systemowym.

1. Po zainstalowaniu aplikacji klikamy na ikonę znajdującą się na pulpicie. W wywołanym oknie klikamy na **File** i **Settings...**.

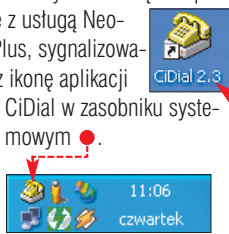
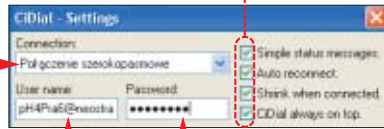

Odzyskiwanie połączenia

Standardowemu dialerowi Neostrady brakuje możliwości automatycznego wznawiania połączenia. Jeżeli wykonaliśmy wskazówkę Bez pośrednika i łączyliśmy się z siecią za pomocą Windows XP, nie mamy tego problemu. Ekspert dokładnie wyjaśni, w jaki sposób włączyć opcję automatycznego wznawiania połączenia po jego utracie.

1. W panelu sterowania klikamy prawym przyciskiem myszy na ikonę naszego połączenia internetowego . Wybieramy **Właściwości**.



2. W oknie **Właściwości: Połączenie szerokopasmowe** przechodzimy na zakładkę **Opcje**. Usuwamy zaznaczenie z pola **Wyświetl wskaźnik postępu w trakcie łączenia**. Następnie zaz-



naczamy **Wybierz numer ponownie po przewrocie połączenia**. Od tej chwili przy każdej utracie połączenia system operacyjny będzie próbował je odzyskać. Ustawiamy jeszcze parametry czasu i liczbę prób nawiązania połączenia. Klikamy na **OK**, aby zakończyć wprowadzanie zmian.

ŁO, WK, PB

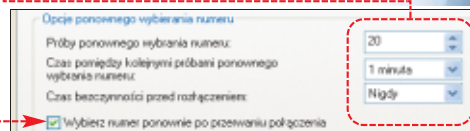

Lepszy DNS

Właściciele Neostrady Plus standardowo korzystają z serwerów DNS należących do TP SA. W związku z dużą liczbą użytkowników usług Telekomunikacji są one często mocno obciążone. Aby przyspieszyć otwieranie stron WWW, warto skorzystać z innych serwerów DNS. Dobrym pomysłem jest użycie serwerów dwóch różnych usługodawców. W razie awarii jednego z nich będziemy mogli nadal bez przeszkód surfować w sieci. Ekspert pokaże, jak to zrobić.

Następnie klikamy prawym przyciskiem myszy na **Właściwości**.

2. W wywołanym oknie przechodzimy na zakładkę **Sieć**. Klikamy na **zaznaczając protokół internetowy TCP/IP**. Następnie wybieramy przycisk **Właściwości**.

3. Zaznaczamy **Użyj następujących adresów serwerów DNS**, aby móc wpisać adresy serwerów DNS, z których ma korzystać nasz komputer pod-

Dostawca	Adres
Tele2	213.173.209.70 www.tele2.pl
	213.173.209.71
Dialog	217.30.129.149 www.dialog.pl
	217.30.137.200

czas łączenia się ze stronami WWW. Następnie zaglądamy do tabeli **Adresy DNS** i wybieramy jednego z dostawców usług internetowych. W pola **Preferowany serwer DNS** i **Alternatywny serwer DNS** wpisujemy adresy pary udostępnianych przez niego serwerów DNS (możemy także podać po jednym serwerze DNS dwóch różnych dostawców usług internetowych). Klikamy na **OK**, aby wprowadzić zmiany.

1. W Panelu sterowania otwieramy **Połączenia sieciowe**.

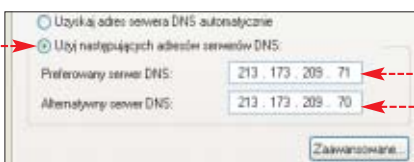



CD-ROM

- Synchronizer freeware
- CinemaPlayer freeware
- GSPot freeware
- AC3 Filter GPL
- MatrixMixer freeware

Zdarza się, że stworzone lub oglądane przez nas filmy DivX zawierają błędy. Jednym z bardziej uciążliwych problemów jest brak synchronizacji obrazu ze ścieżką dźwiękową. Gdy na przykład słyszymy początek dialogu, nim aktor otworzy usta, oglądanie filmu przestaje być przyjemnością.

Istnieją dwa podstawowe rodzaje desynchronizacji. Przy pierwszym dźwięk na całej długości filmu jest przesunięty o taką samą wartość. Natomiast drugi rodzaj desynchronizacji (progresywna) polega na tym, że im bliżej końca, tym różnica pomiędzy dźwiękiem a obrazem jest większa. Ekspert pokaże, jak wyeliminować obydwie rodzaje błędów.

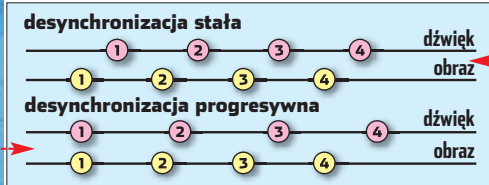

Osoby, które tworzą filmy DivX (na przykład kompresując materiał z kamery), powinny także zająć się, aby dowiedzieć się, jak uniknąć desynchronizacji.

Synchronizacja podczas odtwarzania

Ekspert zacznie od najprostszego sposobu radzenia sobie z desynchronizacją filmu AVI. Specjalne filtry pozwolą zniwelować błąd podczas odtwarzania pliku – bez modyfikacji samego filmu. Ta metoda zadziała jednak tylko w przypadku

Powstawanie desynchronizacji

Stale przesunięcia są spowodowane najczęściej złym połączeniem obrazu z dźwiękiem. W filmach DVD dźwięk jest często przesunięty względem obrazu, ale w czasie odtwarzania jest to korygowane. Podczas tworzenia kopii i łączenia dźwięku z obrazem musimy to poprawić ręcznie. Desynchronizacja progresywna powstaje w inny sposób. Jeśli występuje w filmie zgrany ze źródła analogowego (magnetowid, kamera), najczęstszą przyczyną są tak zwane opuszczone klatki. Podczas zgrzywania materiału komputer nie nadaje z zapisaniem wszystkich klatek. Opuszczane są niektóre klatki obrazu, natomiast dźwięk jest zapisywany w całości. Ścieżka dźwiękowa ma wtedy inną długość niż obraz.

Z podobnych przyczyn desynchronizacja występuje przy wykonywaniu kopii filmów NTSC. W tym formacie stosowana jest prędkość odtwarzania filmu 29,97 fps (spotkamy także filmy z 23,976 fps). Przy kompresji takiego obrazu do DivX może wystąpić problem z synchronizacją obrazu z dźwiękiem. Jeżeli podczas konwersji prędkość filmu ustalimy na 25 klatek na sekundę, niektóre klatki zostaną dodane lub usunięte i powstanie desynchronizacja.



Software w praktyce

Dźwięk goni obraz



Powszechną usterką towarzyszącą filmom DivX jest brak synchronizacji dźwięku z obrazem. Ekspert pokaże, jak naprawić uszkodzony film

filmów z desynchronizacją stałą, a nie progresywną.

- 1.** Najpierw musimy sprawdzić, jaka ścieżka dźwiękowa znajduje się w pliku AVI – w formacie MP3 czy AC3. U uruchamiamy aplikację GSPot. W oknie programu klikamy na i otwieramy plik AVI. W polu od- czytujemy, jakim kodekiem skompresowany jest dźwięk. Na przykład oznacza ścieżkę w formacie AC3. W takim wypadku przechodzimy do punktu 2. Gdy film ma ścieżkę MP3, zaczynamy od punktu 4.

- 2.** Do poprawy synchronizacji ścieżki AC3 użyjemy kodeka AC3Filter. Wczytujemy film do pro-



kamy na zakładkę System. Synchronizację dźwięku regulujemy suwakiem.

gramu odtwarzającego filmy. Przechodzimy do właściwości pliku AVI – odpowiednia opcja jest dostępna w każdym odtwarzaczu. Na przykład w programie Cinemalayer klikamy prawym przyciskiem myszy na okno z filmem i wybieramy Używane filtry. Rozwijamy się kolejne menu zawierające listę filtrów zainstalowanych w systemie. Klikamy na AC3Filter.

- 3.** W oknie właściwości filtra AC3 kli-



Przesuwamy go w lewo, jeśli dźwięk jest opóźniony, lub w prawo, gdy ścieżka dźwiękowa jest odtwarzana zbyt wcześnie. Niestety, sami musimy dobrać odpowiednie ustawienie – powtarzając regulację aż do skutku. Maksymalne przesunięcie wynosi pół sekundy.

- 4.** Aby zsynchronizować źle przygotowaną ścieżkę MP3, skorzystamy z filtra MatrixMixer. Instalujemy wtyczkę i uruchamiamy odtwarzacz. Wywołujemy okno ustawień filtra – w Cinemalayerze, klikając

prawym przyciskiem myszy w oknie odtwarzania. Wybieramy polecenie Używane filtry

i MatrixMixer. Przechodzimy na zakładkę System.

- 5.** Synchronizację przeprowadzamy identycznie, jak w przypadku AC3Filter. Suwak przesuwamy w lewo,

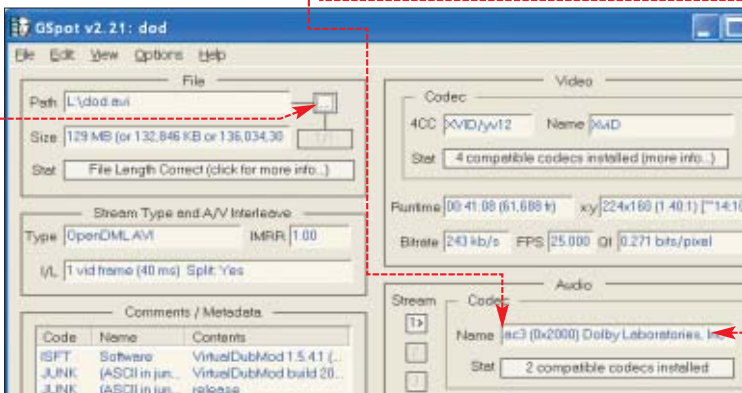

FOT.: MAURITIUS/BEA/MONTAŻ KOMPUTER ŚWIAT/EXPERT

jeśli dźwięk jest spóźniony w stosunku do obrazu, a w prawo, kiedy jest odtwarzany zbyt wcześnie.



Trudne terminy

- » **AC3** – cyfrowy format kompresji dźwięku. Umożliwia skompresowanie dźwięku sześciokanałowego (pięć kanałów i subwoofer).
- » **filtr** – program określający procedurę kompresji lub dekompresji obrazu i dźwięku.

Poprawiamy film AVI

Możemy także naprawić źle przygotowany plik AVI, przywracając synchronizację obrazu oraz dźwięku i zapisując poprawiony film w nowym pliku. Posłużymy się w tym celu programem Synchronizer 0.08b.



1. Aplikację uruchamiamy, klikając dwukrotnie na plik. Następnie, na zakładce **File**, klikamy na przycisk i wskazujemy plik

AVI. Jeżeli w filmie występuje desynchronizacja stała, przechodzimy

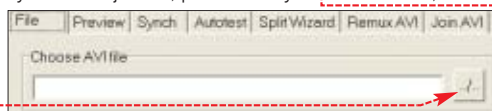

do punktu 2. Natomiast w wypadku progresywnej – przenosimy się od razu do punktu 5.

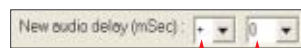

2. Na zakładce **Synch** w pole wpisujemy wartość przesunięcia dźwięku względem obrazu. Podajemy ją w milisekundach (1 sekunda to 1000 milisekund). Jeśli dźwięk w filmie AVI spóźnia się względem obrazu, wybieramy – w przeciwnym wypadku ustawiamy.

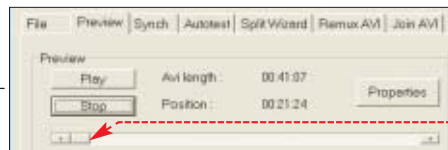

3. Klikamy na przycisk **Test** i sprawdzamy, czy przy wprowadzonych przez nas ustawieniach dźwięk jest zsynchronizowany z obrazem. Próby ponawiamy aż do uzyskania pełnej synchronizacji.



4. Gdy już optymalnie dopasujemy ścieżkę dźwiękową do obrazu, na zakładce

Remux AVI klikamy na przycisk. Wskazujemy miejsce zapisu nowego pliku AVI i jego na-

zwę. Wybieramy przycisk **Mux**, aby Synchronizer stworzył poprawioną wersję filmu DivX.

5. W razie desynchronizacji progresywnej pomoże ustawienie nowej wartości fps (szybkości odtwarzania filmu). Po wczytaniu pliku AVI Synchronizer odczytuje długość filmu DivX **1**, ścieżki audio **1** oraz szybkość odtwarzania **2**.

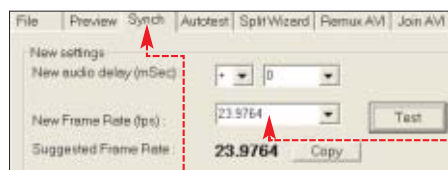

Program oblicza wartość szybkości odtwarzania, która zapewni synchronizację **3**.

6. Przechodzimy

teraz na zakładkę. Sugerowana szybkość odtwarzania została automatycznie wpisana w pole. Synchronizer jest już gotów do naprawienia filmu. Klikamy na przycisk **Test** i sprawdzamy, czy dźwięk oraz obraz odtwarzane są jednocześnie. Na zakładce **Preview** możemy suwakiem przesunąć odtwarzanie na koniec filmu, aby sprawdzić, czy i tam

dźwięk został poprawnie dobrany. Jeżeli film jest odtwarzany właściwie, zamykamy Synchronizer – zmiany zostaną wprowadzone do pliku AVI. **ZŻ**

Warto zajrzeć...

Adresy WWW:

- www.divx.pl
- <http://forum.divx.pl>
- www.doom9.org



Konkurs Newsreportaż nagrody: 44 000 PLN

Zadanie: fotoreportaż
 temat 1: wydarzenia
 temat 2: ludzie
 temat 3: życie codzienne
 temat 4: kultura
 termin: 30. 09. 2004
 szczegóły: www.newsweek.pl

Newsweek

POLSKA



Software w praktyce



CD-ROM

- A-Ray Scanner**
freeware
- Exact Audio Copy**
freeware
- Nero 6**
demo



Muzyka odbezpieczona

Słuchanie muzyki na komputerze, odtwarzacz DVD czy discmanie może być utrudnione przez nowe systemy zabezpieczeń płyt. Ekspert pokaże, jak ten problem obejść

Odwiecznym utrapieniem firm fonograficznych jest piractwo. Wydawcy płyty stosują coraz bardziej wymyślne zabezpieczenia antypirackie. Walka ta uderza także w uczciwych nabywców, wydających duże sumy na oryginalne płyty.

Kupione przez nas krążki mogą okazać się tak zabezpieczone, że próba odtworzenia ich na domowym komputerze czy przenośnym odtwarzaczu zakończy się niepowodzeniem (zazwyczaj ostrzeża przed tym napis na pudełku) lub podczas odtwarzania słychać trzaski. Wiele krążków jest tak przygotowanych, że nie możemy zgrać ich na dysk twardy w postaci plików MP3. Nie mamy bowiem dostępu do ścieżek i możemy odtwarzać płytę



tylko za pomocą zamieszczonego na płycie odtwarzacza, a nie na przykład Winampa.

Ekspert pokaże, jak zgrać muzykę z zabezpieczonych płyt na dysk. Będziemy ją mogli przekonwertować do plików muzycznych (na przykład MP3) lub wypalić na zwykłej, niezabezpieczonej płycie i słuchać, jak i kiedy tylko chcemy.

Wykrycie zabezpieczenia

Na początku sprawdzamy, w jaki sposób płyta została zabezpieczona.

1. Wkładamy płytę audio do nagrywarki. Uruchamiamy program A-Ray Scanner. Wybieramy napęd zawierający płytę z muzyką. Klikamy na przycisk **Scan CD**.

2. W polu zostaje wyświetlona nazwa zabezpieczenia zastosowanego na płycie. Gdy je już poznamy, zajrzyjmy do ramki, aby poznać

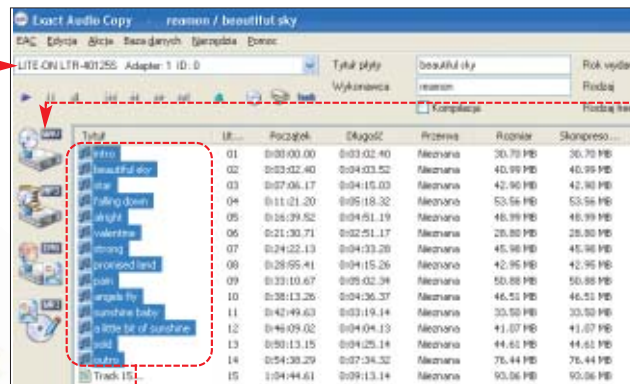

szczegóły działania mechanizmu ochronnego. W dalszej części artykułu Ekspert pokaże, jak je obejść.

1. Uruchamiamy EAC, a następnie wskazujemy napęd zawierający płytę. Zaznaczamy utwory, które chcemy skopiować.

Sprawdzamy sprzęt

Do omińnięcia zabezpieczeń potrzebny jest nam napęd pozwalający odczytywać zabezpieczone płyty (oferujący tryb pracy DAO-RAW). Taką funkcję posiadają najczęściej tylko nagrywarki. Możliwości naszego napędu możemy sprawdzić za pomocą programu Nero. W tym celu rozpoczynamy tworzenie nowej kompilacji.

W oknie **New Compilation** wybieramy zakładkę **Burn**. Rozwijamy listę i sprawdzamy, czy znajduje się na niej tryb lub. Jeśli tak jest, nasz sprzęt jest przystosowany do odczytu zabezpieczonych płyt CD.

2. Klikając na, rozpoczynamy zgranie muzyki z płyty na dysk twardy do plików WAVE. W nowym oknie wybieramy folder, w którym mają zostać zapisane pliki. Klikamy na **Zapisz**. Po zakończeniu zapisu otrzymujemy pliki WAVE.

Odbezpieczona muzyka

Zgrane pliki WAVE możemy przekonwertować do innego formatu (patrz Ekspert 2/2004 strona 67) lub nagrać na niezabezpieczonej płycie, na przykład za pomocą Nero. **KK**

Trudne terminy

» **DAO-RAW** – rodzaj trybu RAW umożliwiający bezpośredni odczyt płyty w jednym ciągu od samego jej początku (Lead-In) do końca (Lead-Out). Dodatkowo odczytywane są także dane subkanałowe (są one wykorzystywane przez większość nowych zabezpieczeń płyt CD).

» **RAW** – tryb pracy napędu pozwalający na transfer danych bezpośrednio z jednego urządzenia do drugiego. W praktyce umożliwia to skopiowanie większości płyt zabezpieczonych przed kopiowaniem.

Omijamy Key2Audio i Cactus Data Shield

Zabezpieczenia Key2Audio oraz Cactus Data Shield możemy pokonać za pomocą programu EAC (Exact Audio Copy).

Zabezpieczenia płyt audio

Cactus Data Shield – popularne zabezpieczenie występujące w kilku wersjach. Płyta składa się z dwóch sesji – ścieżka audio jako pierwsza sesja (ją właśnie odczytuje stacjonarny odtwarzacz CD) oraz sesja druga, w której znajduje się odtwarzacz oraz plik, w którym zawarto wszystkie ścieżki audio w specjalnym formacie kompresji.

Key2Audio – zabezpieczona płyta składa się z dwóch sesji. Jedna zawiera ścieżki audio, druga zwykłe dane. Całość dopełnia specjalnie spreparowany TOC (tablica zawartości). Jest on na tyle sprytnie utworzony, że spora część nagrywarek nie jest w stanie w ogóle odczytać płyt zabezpieczonych za pomocą Key2Audio.

Safe Audio – tak zabezpieczony nośnik zawiera próbki dźwięku brzmiącego jak nagłe zakłócenia. Stacjonarne odtwarzacze interpolują je podczas odtwarzania – dzięki temu nie słyszymy szumów. Odtwarzanie w CD-ROM-owej takiej płyty również odbywa się bez problemu, jednak cyfrowe kopiowanie na starszych nagrywarkach CD-RW bywa niemożliwe – duplikat zawiera błędy (słychać trzaski). Nowoczesne nagrywarki CD-RW bez problemu radzą sobie z Safe Audio i możemy takie krążki po prostu kopiować.

FOT.: BE&W/montaż KOMPUTER ŚWIAT EKSPERT

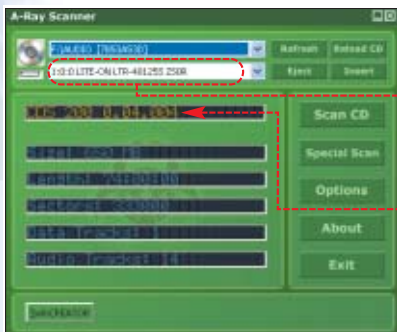

Twój **Niezbędnik**

PIĘKNY WINDOWS

Kilkadziesiąt programów, w tym darmowe HITY, za które w sklepie zapłaciłbyś kilkaset złotych

na płycie:

PIĘKNY WINDOWS:

Upiększ swój system, korzystając z programów i zestawów darmowych ozdobników, m.in: Microangelo 5.5, CursorXP 1.3, StyleXP 2.03, Litestep 3.02

oraz mnóstwa tapet, stylów, wygaszaczy, cursorów, ikon

HITY:

HipHop eJay 2.0

– stwórz własny podkład hiphopowy

Panda Antivirus Titanium 2004

– obroń się przed wirusami, korzystając z 3-miesięcznej darmowej aktualizacji bazy wirusów

Niemiecki w pigułce 2.0

– kurs niemieckiego dla początkujących

Pontifex 10.19

– wciągająca gra logiczna

MovieJack 1.1

– zripuj płytę DVD do formatu Video CD

**CENA:
TYLKO 7,90 zł**



Wyposaż swój komputer w kilkadziesiąt programów, które uczynią go bardziej niezawodnym i przydatnym!

Od 26 maja w Twoim kiosku!



Software w praktyce



Dwa w jednym

W Windows XP Professional możemy łatwo połączyć dwa dyski w jeden szybszy i większy napęd wirtualny

Połączenie dwóch dysków w jeden jest zazwyczaj kojarzone z kontrolerami RAID (dokładny opis w Ekspercie 1/2003). Obecnie każdy użytkownik systemu Windows XP Professional może stworzyć wolumin dynamiczny rozłożony. Za tą skomplikowaną nazwą stoi połączenie dwóch dysków o tej samej pojemności w jeden dwukrotnie więk-

szy i nieco szybszy. Jest to dobre rozwiązanie dla osób przetwarzających duże ilości danych – na przykład zajmujących się obróbką wideo. Zasada działania woluminu dynamicznego rozłożonego jest prosta – dane, jakie chcemy zapisać, dzielone są na pakiety. Pakiety te (każdy o rozmiarze 64 KB) umieszczane są raz na jednym, raz na drugim dysku. W trakcie odczytu bądź zapisu danych komputer korzysta z dwóch dysków naprzemiennie. Niestety, rozwiązanie to ma nie tylko zalety! Dane rozdzielane są na dwa dyski, więc awaria jednego z nich powoduje utratę zapisanych danych. Dodatkowo, dyski takie odczytywane będą jed-

ynie w systemie Windows XP Professional, Windows XP 64-Bit Edition, Windows 2000 Professional i Windows Server 2003. Ograniczeniem funkcjonalności woluminów rozłożonych jest konieczność korzystania z dwóch dysków o tej samej pojemności. Jeżeli jednak



Ekspert radzi

Najlepsze efekty uzyskamy, korzystając z trzech dysków. Jeden z zainstalowanym systemem pozostawiamy bez zmian, a na dwóch pozostałych zakładamy wolumin rozłożony. Ideальnym rozwiązaniem jest wykorzystanie do tego celu dwóch identycznych napędów.

mamy dwa napędy o różnym rozmiarze, nic straconego. Gdy w naszym komputerze znajdują się dyski o pojemności 40 GB i 60 GB, możemy utworzyć wolumin rozłożony o pojemności 80 GB (łącznie cały dysk 40 GB z jedną partycją o rozmiarze 40 GB utworzoną na dysku 60 GB). Pozostałe 20 GB możemy oczywiście wykorzystać, utworzone w ten sposób partycje będą jednak pracowały jako wolniejszy wolumin prosty.

1. Klikamy kolejno myszką na Start, Panel sterowania, Narzędzia administracyjne i Zarządzanie komputerem. Na ekranie pojawi się nowe okno – klikamy na Zarządzanie dyskami.

2. Na ekranie pojawia się lista dostępnych dysków i partycji. Musimy wpięrow przekonwertować dyski z systemu plików NTFS na dysk dynamiczny. Ekspert dokona tego z dwoma napędami. Klikamy prawym przyciskiem myszy na pole i z rozwiniętego menu wybieramy Konwertuj na dysk dynamiczny...

3. Na ekranie pojawi się lista dostępnych dysków. Zaznaczamy napędy, które chcemy przekonwertować na dyski dynamiczne i klikamy na OK. W następnych trzech oknach klikamy kolejno na przyciski Konwertuj, Tak, Tak.

4. Zobaczymy dwa nowe dyski dynamiczne. Aby przekonwertować je na wolumin rozłożony, klikamy prawym przyciskiem myszy na i z rozwiniętego menu wybieramy następującą opcję Usun wolumin... i następnie klikamy na Tak. Identycznie usuwamy wolumin z drugiego dysku.

5. Po usunięciu woluminów prostych na ekranie widzimy nasze dwa dyski. Klikamy prawym przyciskiem myszy na i z rozwiniętego menu wybieramy Nowy wolumin... Pojawia się nowe okno – klikamy myszką na Dalej. Z listy dostępnych rodzajów woluminów wybieramy i klikamy na Dalej.

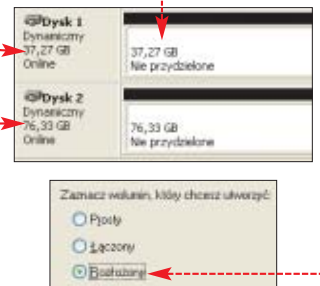

6. Na ekranie pojawia się lista dostępnych dysków. Klikamy myszką na, następnie na, a na końcu wybieramy Dalej. W następnym dwóch oknach wybieramy Dalej, w ostatnim klikamy na Zakończ.

7. Wolumin połączony jest gotowy – zobaczymy go w oknie Eksploratora Windows jako pojedynczy dysk. Możemy z niego bez przeszkód korzystać. Pozostałe miejsce na dysku możemy wykorzystać, tworząc jeszcze jeden wolumin prosty o rozmiarze 40 GB. **GK**

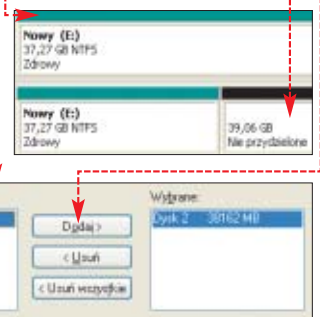

Warto zajrzeć...

- Książka:**
 - Windows XP Resource Kit – Wydawnictwo Promise, Warszawa 2001, cena 179 zł
- Adresy WWW:**
 - www.microsoft.com/support
 - www.if-faq.pl

Wydajność dysków

	Wydajność ¹	Czas dostępu ¹
Dysk 40 GB	37630 kB/s	7 ms
Dysk 80 GB	38452 kB/s	7 ms
Wolumin rozłożony	44614 kB/s	13 ms
Wolumin prosty (na dysku 80 GB)	33407 kB/s	7 ms

¹Test SiSoft Sandra Standard





Potok bitów



BitTorrent, czyli rwący potok bitów, to nowy system p2p. Ekspert sprawdził - dane rzeczywiście sypują do nas ekspresowo

BitTorrent to jeden z wielu nowych programów p2p. Jego największą zaletą jest wyjątkowo szybkie przesyłanie plików między użytkownikami.

Koncepcja BitTorrent

Idea programu jest prosta. Im więcej osób pobiera dany plik, tym większe zapotrzebowanie na łącza. Dlatego każdy, pobierając plik, automatycznie staje się serwerem dla innych osób, które także chcą pobrać te dane. W ten sposób zwielokrotniamy prędkość pobierania plików i ograniczamy powstawanie zatorów na łączach.

Pliki z rozszerzeniem *.torrent* zgłaszane są do trackerów, czyli serwerów, które koordynują wymianę danych. Użytkownik pobiera taki plik i otwiera w kliencie BitTorrent. Następnie program łączy się z trackerem. Uzyskuje połączenia z innymi klientami mającymi dany plik i zaczyna pobierać dane.

Obsługa podstawowego klienta jest uproszczona do granic możliwości. Nie możemy nawet kontrolować, jaka część łącza ma być wykorzystywana przez program p2p. Dlatego Ekspert poleca moda (wersję) programu o nazwie BT Experimental – znajdziemy w nim opcję limitowania transferów.

Rozpoczynamy ściąganie

Po zainstalowaniu programu p2p z płyty Eksperta i połączeniu się z internetem rozpoczęcie pobierania plików jest proste.

Linux							
10-03	Mandrake 10 Community	2085 Mb	176	339	-	anonymous	link
03-02	Mandrake Linux 10.0 Beta 2	1949 Mb	2	2	Good	JLP	link
16-02	Mandrake Linux 10.0 RC1 (3 CDs)	1946 Mb	7	30	Very Good	JLP	link
09-03	Mandrakelinux-10.0-Community-Downlo...	695 Mb	0	4	Very Good	win2	-

Podczas pobierania plików użytkownicy BitTorrenta pomagają sobie wzajemnie, przysyłając brakujące im dane

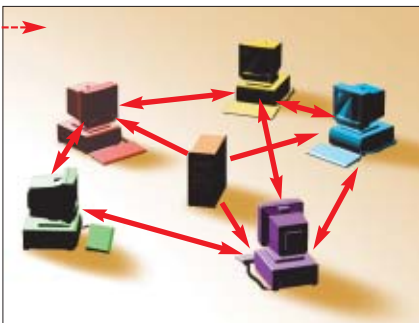

FOT.: MASTERFILE/EAST NEWS/MONIZ/KOMPUTER ŚWIAT EKSPERT

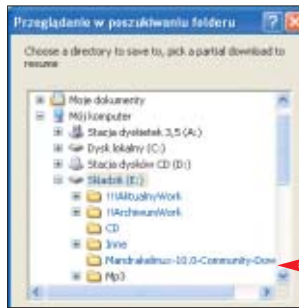

1. Wchodzimy na jedną ze stron WWW z ramki Warto zajrzeć, na przykład 1. Odnajdujemy na niej hiperłącze do interesującego nas programu czy pliku 2 i klikamy na niego. Niestety, duża część danych wymienianych poprzez BitTorrent to nielegalne kopie aplikacji oraz filmów. Pamiętajmy, że ich posiadanie jest karalne.

2. BitTorrent przechwytuje kliknięcie na stronach internetowych na linki prowadzące do plików z rozszerzeniem *.torrent* i rozpoczyna pobieranie szukanych danych. Wskazujemy lokalizację dla ściągającego pliku 3 i klikamy na .

3. Program łączy się z trackerem i rozpoczyna pobieranie. Nam zostaje tylko zaczekać na ściągnięcie pliku 4.

Zapisujemy pliki

W wypadku przerwania pobierania danych wznowienie transferu będzie się wiązać z koniecznością ponownego wyszukania pliku na stronach internetowych. Aby tego uniknąć, lepiej z góry zapisać zbiór *.torrent* z odniesieniem do właściwego pliku.

1. Klikamy prawym przyciskiem myszy na plik 2 i wybieramy .

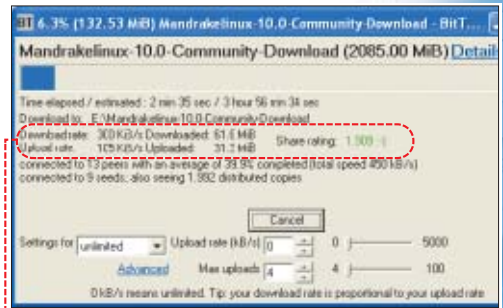

Kariera twórcy BitTorrenta

Firma Valve, znana między innymi jako producent kultowej gry Half Life, zatrudniła twórcę sieci BitTorrent – Brama Cohena. Autor ma pracować nad usprawnieniem mechanizmu sieci Steam – prowadzonej przez Valve, która umożliwiła między innymi grę przez internet oraz wymianę plików map i dodatków do gier. W obecnej wersji Steam powoduje poważne problemy podczas gry w modyfikację Half Life – Counter Strike'a. Doświadczenia Cohena przydadzą się, gdy ukaże się Half Life 2. Wiele osób na całym świecie ma specjalne kupony wystawione przez firmę ATI, uprawniające do pobrania pełnej wersji Half Life 2 w momencie jego premiery.



2. Plik zapisujemy na pulpicie. Jeżeli będziemy musieli przerwać transfer, to potem wystarczy dwukrotnie kliknąć na ikonę pliku *.torrent*, aby wznowić ściąganie danych. Musimy tylko za każdym razem wybrać tę samą lokalizację dla pobieranych danych. Robimy to w sposób opisany w punkcie 2 poprzedniej porady. Jest to niezbędne, aby BitTorrent nie pobierał danych od nowa. **Rkam**



Warto zajrzeć...

- Adresy WWW:**
- 1 www.suprnova.org
 - 2 www.torrentz.com
 - 3 www.torrent.org.pl
 - 4 www.torrentreactor.net
 - 5 www.torrentbits.org

Programy do BitTorrenta

Poza oficjalnym klientem BitTorrenta powstają liczne programy, które umożliwiają korzystanie z tej sieci. Szczegółowy wykaz klientów BT znajdziemy pod adresem: www.searchengines.pl/phpbb203/index.php?showforum=32

Nazwa	Adres WWW	Opis
BTEXperimental	http://ei.kefro.st/projects/btclient	umożliwia kontrolę zajmowanego przez BT łącza
Azureus	http://azureus.sourceforge.net	klient BT napisany w Javie ma wbudowany tracker i generator plików <i>.torrent</i>
TorrentStorm	www.torrentstorm.com	Program jest w polskiej wersji językowej zapamiętuje stan ściągania i skracza czas potrzebny na odtworzenie stanu pobierania
BT Burst!	http://krypt.dyndns.org:81/torrent	zaletą tego klienta jest niewielkie obciążenie procesora
Torrentopia	www.filetopia.org/torrentopia	ma wbudowaną wyszukiwarkę plików z rozszerzeniem <i>.torrent</i>



Hardware w praktyce



Cicha moc

Uwaga!

Opisane w artykule zmiany wykonane niepoprawnie mogą być przyczyną uszkodzenia komputera lub zasilacza. Zerwanie plomb powoduje utratę gwarancji. Wszystkie zmiany wprowadzamy na własne ryzyko. Redakcja nie ponosi odpowiedzialności za ewentualne uszkodzenia



Zasilacz w komputerze być musi. Okazuje się jednak, że wcale nie musi bardzo hałasować. Ekspert pokaże, jak wyciszyć ten element peceta

Hłas jest prawdziwym utrapieniem użytkowników komputerów. Szumiące wiatraki i inne podzespoły, na przykład

dyski twarde czy napędy CD-ROM, utrudniają skupienie się na pracy lub przeszkadzają podczas grania czy oglądania filmów. Jednym z pomijanych przy wyciszaniu peceta podzespołów jest zasilacz. Tymczasem jeśli nasz model ma więcej niż dwa lata, niemal na pewno jest źródłem znacznego hałasu. Dotyczy to zwłaszcza tańszych urzą-

dzeń, kupionych razem z popularnymi obudowami.

Oczywiście – możemy kupić nowy zasilacz, najlepiej

korzystając ze wskazówek zawartych w teście zasilacza publikowanym w bieżącym numerze Eksperta. Zakup nowego, cichego urządzenia zuboży jednak nasz portfel o co najmniej 150 złotych. Tymczasem jeżeli nasz zasilacz działa poprawnie, lecz głośno, nie ma sensu wydawać niepotrzebnie pieniędzy. Przecież możemy wyciszyć go niewielkim nakładem pracy i kosztów. Ekspert pokaże, jak tego dokonać.

Aby dostać się do wentylatora, należy zdjąć obudowę zasilacza.

Zwykle jest ona przymocowana czterema śrubami. Niektóre z nich mogą być przykryte naklejkami. Ich zerwanie oznacza utratę gwarancji na urządzenie

na i ma wąskie szczeliny, powietrze, przeciskając się między nimi, powoduje głośny szum.

● **Luźne elementy wpadające w wibracje.** Mogą to być obluźnione śruby we wnętrzu zasilacza, brudy lub luźne kabelki. Drgać może też zasilacz zbyt słabo przykręcony do obudowy.

Na szczęście z każdym z opisanych problemów możemy sobie poradzić. Rozpoczynamy od odłączenia komputera od prądu. Następnie wyjmujemy zasilacz z peceta (w tym celu odkręcamy cztery śruby mocujące go do obudowy) i zdejmujemy osłonę urządzenia. Wygodnie też będzie odpiąć wszystkie wtyczki zasilania od płyty głównej i napędów.

Ulepszanie wentylatora

Rozpoczynamy od kontroli stanu wiatraka, który jest największym źródłem hałasu. Na początek wystarczy sprawdzić, czy oczyszczenie urządzenia z kurzu nie spowoduje, że zacznie pracować znacznie ciszej. Brud sprawia, że wirnik staje się niewyważony i zaczyna wibrować podczas pracy.

Odkręcamy urządzenie od obudowy. Wiatrak jest przymocowany czterema śrubami, które bez kłopotu wykręcimy. Uważajmy, aby nie przerwać kabla zasilającego ●. Następnie oczyszczamy wiatrak sprężonym powietrzem, pędzelkiem lub po prostu odkurzaczem. Ponownie mocujemy wiatrak w zasilaczu i składamy pecet.



Co w zasilaczu piszczy?

Są trzy główne przyczyny głośniejszej pracy zasilacza.

- **Wentylator.** Może to być po prostu hałaśliwy model lub oznaka zacierającego się łożyska. Z tym drugim przypadkiem mamy niemal na pewno do czynienia, gdy zasilacz hałasuje po uruchomieniu komputera i przestaje po kilku minutach pracy, gdy łożysko się rozgrzeje. Jeśli po latach pracy zasilacz zaczął nagle hałasować, to też jest oznaką zużycia wentylatora.
- **Powietrze.** Wydajny wentylator tworzy silny strumień powietrza we wnętrzu zasilacza. Jeżeli obudowa jest źle zaprojektowa-



Monitorowanie obrotów

Jeżeli nowy wentylator ma oprócz zasilania trzeci kabelek (do monitorowania obrotów), możemy przetożyć go przez szczelinę w obudowie zasilacza i podłączyć do gniazdka wentylatora na płycie głównej. W ten sposób będziemy mogli z poziomu BIOS-u lub specjalnego programu (na przykład Motherboard Monitor czy AIDA32) sprawdzić prędkość obrotową wentylatora. Wtyczka nie przejdzie jednak przez szczelinę obudowy zasilacza. Dlatego należy przeciąć kabel i przedłużyć go kawałkiem przewodu, do którego dołączymy uciętą wtyczkę ●.



Jeżeli oczyszczenie wiatraka nie przyniosło rezultatów, konieczna jest jego wymiana na cichszy model. Nowy wentylator kosztuje od 20 do 70 złotych.

1. Odkręcamy wiatrak od obudowy i przecinamy kable łączące go z płytą drukowaną, gdyż najczęściej są one w nią wlutowane.



Przewody przecinamy jak najbliżej starego wentylatora. Dzięki temu z płyty zasilacza wystaje dość długi kabel ułatwiający dalszą pracę.



2. Montujemy nowy wiatrak (z ramki Wybieramy wentylator dowiemy się, jak dobrać dobry model). Większość wiatraków do wentylatorów ma dwa przewody zasilające – czerwony i czarny. Jeżeli nasz model ma jeszcze trzeci, możemy go wykorzystać w sposób podobny w ramce na stronie 62.

Kable nowego wentylatora przecinamy, ściągamy (na przykład nożykiem) izolację z końcówek. Następnie skręcamy ze sobą kabelki w tym samym kolorze (lutowanie nie jest potrzebne). Miejsce łączenia zabezpieczamy izolacją termokurczliwą.

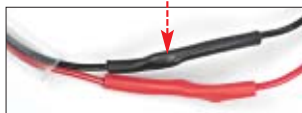

3. Nowy wentylator przykręcamy do obudowy, wykorzystując gumowe podkładki. Dzięki temu zmniejszymy wibracje. Podkładki takie kupimy na przykład w sklepie z częściami samochodowymi lub hydraulicznymi.

Szумы powietrza

Tańsze oraz starsze zasilacze mają zazwyczaj osłonę wiatraka (tak zwany grill) wykonaną z grubych pasków blachy.

Opiływające je powietrze powoduje irytujący szum. Jeżeli tylko dysponujemy odrobiną zdolności manualnych, możemy się z tym uporać.

1. Aby zmniejszyć hałas, ostrożnie wycinamy kombinerkami do cięcia blachy cały grill.

2. Tak wycięty otwór ma ostre krawędzie, o które łatwo się skaleczyć. Można je spiłować pilnikiem do metalu, jednak znacznie prościej będzie zamontować grill stawiający mały opór. Można go po prostu

często komputera, a otwór jest zwrócony tyłem do ściany i mamy pewność, że nic nie wpadnie przypadkiem do wnętrza zasilacza (lub domowe zwierzątko czy młodsze rodzeństwo nie uszkodzi go), możemy pozostawić otwór niezabezpieczony.

3. Nic nie stoi na przeszkodzie, aby pozbyć się także krętek zastaniających pozostałe szczeliny w obudowie zasilacza. Zmniejszy to odrobinę poziom szumów wydobywających się z obudowy.

4. W wypadku dodatkowych szczelin nie musimy troszczyć się o zabezpieczenie ostrych brzoźgów otworów, gdyż będą one schowane wewnątrz peceta. Możemy jednak także i tu zamontować osłonki.

Drgające elementy

Pracujący wentylator wytwarza drgania. Przenoszą się one na obudowę peceta. Luźno przymocowane elementy będą w takim wypadku wytwarzać denerwujący stukot.

1. Rozkręcamy i strumieniem powietrza czyszczymy wnętrze zasilacza.

Upewniamy się, czy nie ma tam żadnych luźnych elementów – w praktyce może to być jedynie kabel od zasilania wentylatora. Jeżeli takie znajdziemy, mocujemy je na przykład dwustronną taśmą klejącą.

2. Przykręcamy zasilacz do obudowy za pośrednictwem gumowych podkładek.



przykleić dobrym klejem lub przykręcić wkrętami mocującymi wentylator. Jeżeli nie przenosimy



Wybieramy wentylator

Do zasilacza pasuje najczęściej wentylator o rozmiarze 80 mm (długość boku). Czasem jednak montowany jest większy – 92 mm. Zanim wybierzemy się więc po zakupy, sprawdźmy liniąk rozmiar urządzenia. Przy zakupie idealnym rozwiązaniem byłoby posłuchanie w cichym pomieszczeniu kilku wentylatorów i wybranie najcichszego. Niestety, zazwyczaj nie mamy takiej możliwości i kupujemy wentylator w hałaśliwych miejscach, na przykład na giełdzie komputerowej. Pozostaje więc uważne przeczytanie tego, co na opakowaniu urządzenia pisze producent. Głośność pracy wyrażana jest w decybelach (dBA). Im jest ich mniej, tym lepiej. Należy pamiętać, że różnica 3 dBA oznacza dwukrotny wzrost hałasu – urządzenie wytwarzające dźwięk o natężeniu 30 dBA jest dwa razy głośniejsze od wytwarzającego 27 dBA.

Fan Dimension:	80x80x25 mm
Rated Voltage:	12 V
Started Voltage:	6 V
Rated Current:	0.16 A
Power Input:	1.92 W
Fan Speed:	2000 ± 10% RPM
Max. Air Flow:	27.8 CFM
Max. Air Pressure:	1.98MM-H ₂ O
Noise:	21 dBA
Bearing Type:	Sleeve
Life Expectation:	30,000 Hours

Użyteczne informacje o wentylatorze znajdziemy na jego opakowaniu. Zwróćmy uwagę na prędkość obrotową, przy jakiej deklarowana jest dana głośność. Większość dobrych wentylatorów jest bardzo cicha przy prędkości 2000 obrotów na minutę. Pracując szybciej, są głośniejsze. Ważna jest też maksymalna prędkość obrotowa. Nie powinna być wyższa niż 3000 obr/min. Jeżeli wiatrak potrafi się kręcić nawet do 6000 obr/min, to pracując trzy razy wolniej, będzie głośny, gdyż nie będą to optymalne dla niego warunki pracy. Między bajki należy włożyć zapewnienia producentów, że produkt ma głośność 12 dBA. Większość ludzi nie słyszy dźwięków cichszych niż 20 dBA, jednak wiatrak wytwarzający rzekomo 12 dBA hałasu z pewnością usłyszymy. Należy wybierać wentylatory wyposażone w łożyskowanie kulkowe (ang. ball bearing), a nie ślizgowe (ang. sleeve). Ostatnie są nieco cichsze, ale żywotność takiego modelu jest co najmniej o połowę krótsza. Popularne firmy produkujące akcesoria do wyciszania to Cooler-master, Thermaltake i Zalman. Za dobrej jakości wentylator zapłacimy około 45 złotych.

Jedne z najlepszych, ale i najdroższych (około 70 złotych), wentylatorów produkuje firma Papst. Mają one wirnik wyważony za pomocą metalowych wkładek, dzięki czemu nie wpadają w wibracje i cicho pracują.

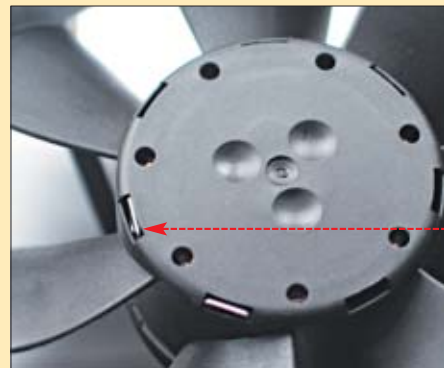

Warto zajrzeć...

Adres WWW:

- www.cooler-master.com
- www.thermaltake.com
- www.tweak.pl

Twój własny klient





InternetDirect
Open Source
Kompletny kod źródłowy i pliki projektu

Najpopularniejsze programy pocztowe to prawdziwe, wielofunkcyjne kombajny. Czasami jednak przydałaby się nam prosta, niewielka aplikacja, która zmieści się nawet na dyskietce. Ekspert pokaże, jak ją napisać

Budujemy interfejs

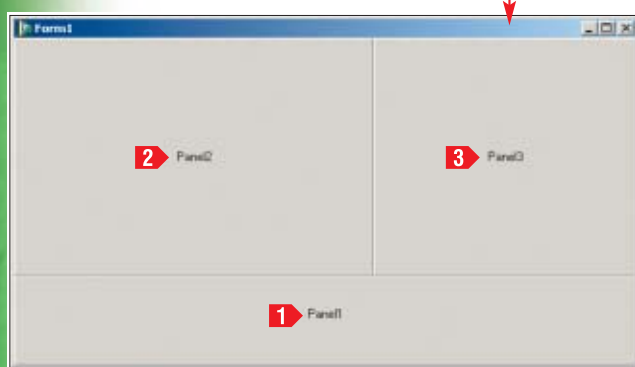
Budowę aplikacji zaczniemy od jej interfejsu, czyli od rozmieszczenia na formacie wszystkich niezbędnych komponentów.





1. Uruchamiamy pakiet Delphi i tworzymy nowy projekt. Na formacie dodajemy trzy komponenty **TPanel**. Należy ich szukać na zakładce **Standard**. Umieszczamy je tak, aby uzyskać wygląd . Właściwość **Align** dla poszczególnych

paneli powinna być ustawiona następująco: panel dolny **alBottom**, panel lewy **alLeft**, panel prawy **alClient**. Usuwa także teksty znajdujące się we właściwości **Caption**, tak aby na powierzchni paneli nie znajdowały się

żadne napisy. Właściwości komponentów zmieniamy za pomocą Object Inspector (patrz ramka Jak zmieniać właściwości obiektów).



2. Dodajemy do projektu kolejne komponenty: **TEdit**, **TLabel**

bel, **TButton**, **TMemo**, **TList**, **TCheckBox** i **TStatusBar** (wszystkie znajdują się na zakładce **Win32**). Etykiatom i przyciskom przypisujemy teksty jak na ekranie , zmieniamy w tym celu ich właściwość **Caption**. W każdym komponencie **TEdit** usuwamy tekst znajdujący się przy właściwości **Text** i każdemu z nich nadajemy nazwę, którą tworzymy następująco: do litery **e** dodajemy nazwę znajdującą się obok etykiety. Tak więc pole **Edit** przy etykiecie **Od** będzie się nazywało **eOd**, pole przy etykiecie **Do** będzie się nazywało **eDo**, i tak dalej. Pamiętajmy, żeby w tych nazwach nie używać polskich znaków. Usuwamy tekst znajdujący się na komponencie **Memo1**, modyfikując jego właściwość **SimplePanel** komponentu **TStatusBar** na **true**, dzięki temu będziemy mogli zmieniać tekst w wierszu statusu aplikacji.

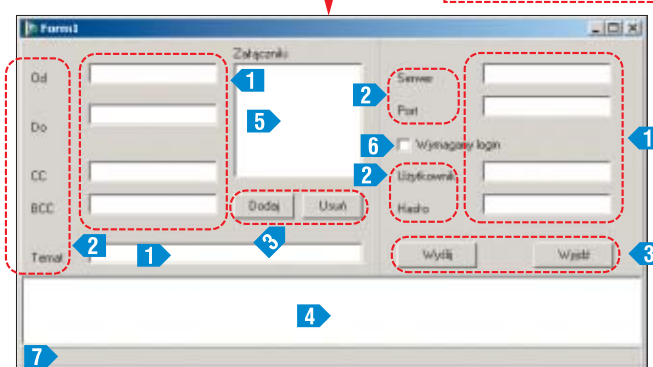
3. Przyciskom (**TButton**) nadajemy nazwy (**Text**) tworzone podobnie jak w przypadku pól tekstowych. Do litery **b** dodajemy tekst znajdujący się na przycisku, pamiętając, by nie używać polskich liter. Przykładowo przycisk **Wyślij** będzie miał nazwę **bWyślij**, przycisk **Wyjdź** nazwę **bWyjdź**. Pole wyboru **TCheckBox** nazywamy **chbLogin**. Projekt zapisujemy, wciskając kombinację klawiszy **[Shift] [Ctrl] [S]**. Plik z kodem nazywamy , a plik projektu nazywamy **email.dpr**.



Jak zmieniać właściwości obiektów

Do zmiany właściwości obiektów służy okno Object Inspector . Aby zmienić, na przykład, napis na przycisku, należy zmodyfikować jego właściwość **Caption**, wpisując tekst, który ma się na nim znaleźć, w polu . Podobnie postępujemy w przypadku modyfikacji nazwy komponentu. W tym wypadku musimy zmodyfikować właściwość **Name**.

objektów, drugi to wybranie nazwy komponentu z listy rozwijalnej Object Inspector. Aby zmienić, na przykład, napis na przycisku, należy zmodyfikować jego właściwość **Caption**, wpisując tekst, który ma się na nim znaleźć, w polu . Podobnie postępujemy w przypadku modyfikacji nazwy komponentu. W tym wypadku musimy zmodyfikować właściwość **Name**.

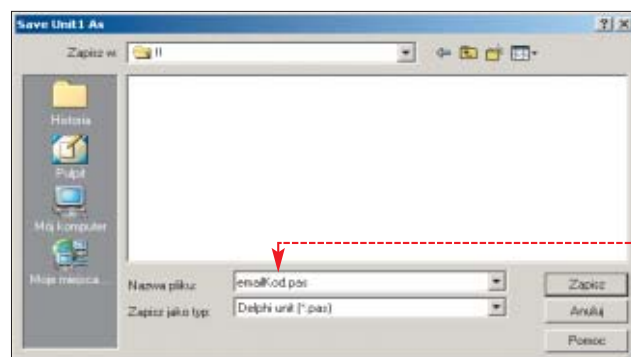

Wysyłamy pocztę

Do napisania procedur wysyłających pocztę potrzebne nam będą komponenty Internet Direct (patrz ramka Komponenty Internet Direct). Dzięki temu nasz kod będzie krótki i stosunkowo prosty. Do pracy potrzebne nam będą kontrolki **TidSMTP** oraz **TidMessage** z zakładki **Indy Clients** oraz **TidMessage** z zakładki **Indy Misc**. Całe nasze zadanie sprowadzi się do przypisywania odpowiednich właściwości do tych komponentów oraz wywoływania ich metod.

1. Zaczynamy od dodania do projektu niezbędnych komponentów. Umieszczamy na formacie kontrolki **TidSMTP** oraz **TOpenDialog**, która znajduje się na zakładce **Dialogs**.

2. Krok drugi to napisanie głównej procedury zajmującej się wysłaniem poczty, czyli kodu przypisa-

nego do klawisza **Wyslij**. Kod ten zaczyna się od deklaracji dwóch niezbędnych zmiennych **1**: wykorzystywanej w pętli zmiennej iteracyjnej **i** oraz zmiennej **idMessage**, do której przypiszemy obiekt opisujący list elektroniczny.

Tworzymy następnie nowy obiekt klasy **TidMessage**, czyli obiekt, który pozwala na zdefiniowanie wszystkich niezbędnych właściwości e-maila, i przypisujemy go do zmiennej **idMessage** **2**. Po wykonaniu tego przypisania trzeba ten obiekt wypełnić danymi **3** (patrz też ramki Właściwości TidMessage i Co to jest BCC):

- we właściwości **Body** powinna znaleźć się treść listu zapisana w polu **memo1**,
- we właściwości **From** powinien znaleźć się adres nadawcy z pola tekstowego **eOd**,
- we właściwości **Recipients** powinny znaleźć się adresy

```

procedure TForm1.bWyslijClick(Sender: TObject);
var
1 i : Integer;
    idMessage : TidMessage;
begin
2 idMessage := TidMessage.Create(self);
    idMessage.Body := eMemo1.Text;
3 idMessage.From.Text := eOd.Text;
    idMessage.Recipients.EmailAddresses := eDo.Text;
    idMessage.cclist.EmailAddresses := eCC.Text;
    idMessage.BccList.EmailAddresses := eBCC.Text;
    idMessage.Subject := eTemat.Text;

    for i := 0 to listBox1.Items.Count - 1 do
    begin
4 try
        TidAttachment.Create(idMessage.MessageParts, listBox1.Items[i]);
      except on Exception do end;
    end;

5 idSMTP.Host := eServer.Text;
    idSMTP.Port := strtoint(ePort.Text);

6 if chbLogin.Checked then
    begin
        idSMTP.AuthenticationType := atLogin;
        idSMTP.Username := eUzytkownik.Text;
        idSMTP.Password := eHaslo.Text;
    end
    else
7 idSMTP.AuthenticationType := atNone;

8 statusBar1.SimpleText := 'Łączenie z serwerem...';
    panel3.Enabled := false;

    try
        idSMTP.Connect;
        statusBar1.SimpleText := 'Wysyłanie wiadomości...';
        idSMTP.Send(idMessage);
    finally
9 statusBar1.SimpleText := '';
        panel3.Enabled := true;
        idSMTP.Disconnect;
        statusBar1.SimpleText := 'Gotowe';
        idMessage.Free;
    end;
end;

```

Komponenty Internet Direct

Delphi 7 w wersji Personal nie zawiera niestety wielu przydatnych komponentów, które są dołączane do wersji komercyjnych tego pakietu. Na szczęście często istnieją ich darmowe odpowiedniki. Tak jest właśnie z komponentami internetowymi o nazwie **Internet Direct**. Rozwijane są one jako projekt Open Source, mamy więc dostęp do ich pełnego kodu źródłowego oraz możemy z nich korzystać bez wnoszenia opłat. Projekt **Internet Direct**, w skrócie **Indy**, jest rozwijany od wielu lat (wcześniej znany był pod nazwą **Winshoes**). Co ciekawe, powstały kod okazał się tak dobry, że począwszy od wersji szóstego Delphi firma Borland dołącza go do swojego produktu! Niestety, nie w wersji Personal. Jest to postępowanie nieco dziwne, gdyż nic przecież nie stoi na przeszkodzie, aby użytkownicy sami doinstalowali sobie brakującą część.

Najnowszą wersję **Internet Direct** można znaleźć w internecie pod adresem <http://www.nevrona.com/indy/>, znajduje się ona również na płycie Eksperta dołączonej do bieżącego numeru. Jest to archiwum ZIP, które należy rozpakować do dowolnego katalogu. Najlepiej jednak założyć w katalogu, w którym mamy zainstalowane Delphi, podkatalog o nazwie **Indy**. Następnie należy uruchomić (dla Delphi w wersji 7) plik **full7.bat**

Zobaczymy okno, w którym widać będzie postęp kompilacji komponentów **1**.

Kiedy operacja ta zostanie zakończona, pojawi się nowy katalog o nazwie **D7**, a w nim wszystkie skompilowane moduły oraz, co ważne, plik **dclIndy70.bpl**. Plik ten służy do instalacji na palecie komponentów. Po uruchomieniu pakietu Delphi należy wskazać ten plik, wybierając kolejno menu **Component**, **Install Packages...** i klikając na **Add...**. Od razu zobaczymy pięć nowych zakładek **2**.

Ostatni krok to upewnienie się, że katalog z komponentami znajduje się na liście ścieżek dostępu do bibliotek Delphi. Z menu **Tools** wybieramy **Environment Options...**, klikamy na zakładkę **Library**, a następnie przycisk **+** znajdujący się przy opisie **Library path:**. Sprawdzamy w oknie **3**, czy znajduje się ścieżka do katalogu, gdzie zainstalowaliśmy komponenty **Indy**. Jeśli nie, musimy ją sami dodać.

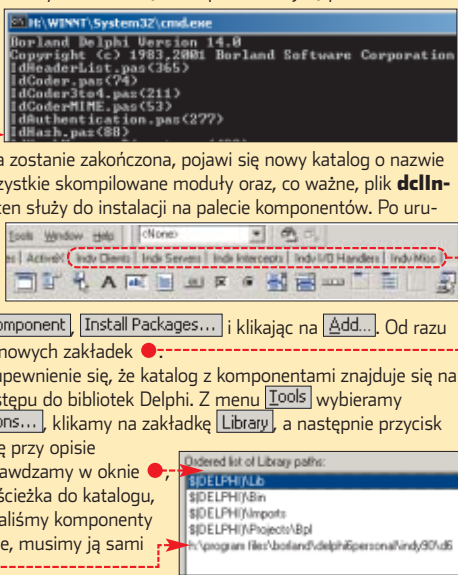

Właściwości TidMessage

Komponent **TidMessage** zawiera szereg właściwości, które opisują list elektroniczny. W programie wykorzystujemy najważniejsze z nich. Treść listu musi zostać przypisana do właściwości **Body**. W tym celu wykorzystujemy procedurę **Assign**, która skopiuje wszystkie linie tekstu zapisane w komponencie **memo1** do **Body**. Adres nadawcy listu powinien znaleźć się we właściwości **From**, nie należy go jednak przypisywać bezpośrednio, ale skorzystać z konstrukcji: **From.Text = 'adres@email'**. Podobnie postępujemy z właściwościami: **Recipients**, **CCList** i **BCCList**. W ich przypadku adresy odbiorców nie są przypisywane im bezpośrednio, ale za pomocą dodatkowego pola o nazwie **EmailAddresses**. Czyli stosujemy przykładową konstrukcję: **Recipients.EmailAddresses = 'adres@email'**. Jedyłą właściwością, do której dane możemy przypisać bezpośrednio, jest **Subject** zawierająca temat naszego listu.

5 (więcej o adresach serwerów przeczytamy w ramce Serwery pocztowe na stronie 66).

Jeżeli serwer pocztowy wymaga dodatkowego zalogowania, należy zmienić właściwości: **AuthenticationType**, **Username** oraz **Password**. Właściwości **AuthenticationType** należy wtedy przypisać

pocztowe odbiorców z pola tekstowego **eDo**,

- we właściwości **cclist** powinny znaleźć się adresy odbiorców z pola **eCC**,
- we właściwości **BccList** powinny znaleźć się adresy odbiorców z pola **eBCC**,
- we właściwości **Subject** powinien znaleźć się temat listu z pola tekstowego **eTemat**.

Każdy list może zawierać załączniki, których nazwy znajdują się na liście **listBox1** (dodawaniem plików do tej listy zajmiemy się za chwilę). Utworzenie załącznika wymaga z kolei utworzenia obiektu klasy **TidAttachment**, co odbywa się przez wywołanie konstruktora **Create**. Tworzymy zatem pętlę **for** **4**, która przebiega przez wszystkie elementy znajdujące się na liście **listBox1** i dla każdego z nich wywołuje konstruktor klasy **TidAttachment**. Pierwszym argumentem jest właściwość **MessageParts** listu, do którego ma trafić załącznik, drugim – nazwa pliku.

Po utworzeniu wiadomości postępujemy do przypisania odpowiednich wartości właściwościom komponentu **TidSMTP**. Komponent ten odpowiedzialny będzie za wysłanie listu do serwera pocztowego. Podstawowe właściwości to **host** i **port**, przypisujemy im dane odczytane z pól tekstowych **eServer** i **ePort**

Co to jest BCC

W naszym programie wykorzystujemy w liście pola o nazwach **CC** i **BCC**. To standardowe opcje programów pocztowych. Skrót **CC** pochodzi od angielskiego zwrotu **Carbon Copy** i oznacza listę adresów pocztowych, do których ma zostać wysłana kopia listu. W tym przypadku informacja o tym, do kogo zostały wysłane kopie, trafi również do adresata listu. Jeśli chcemy tego uniknąć, powinniśmy zastosować opcję **BCC** (ang. **Blind Carbon Copy**), która powoduje, że adresat nie jest informowany, do kogo wysłane zostały kopie.



Serwery pocztowe

Aby wysłać e-mail, musimy znać adres oraz numer portu serwera pocztowego, na którym mamy konto. Dane te wpisujemy w opcjach konfiguracyjnych używanych przez nas programu pocztowego. Na przykład w programie Outlook Express dane te znajdziemy, wybierając kolejno **Narzędzia**, **Konta...**, **Poczta**, **Właściwości**, **Serwery**, **Poczta wychodząca (SMTP)**. Numer portu serwera wynosi zwykle **25** i wartości tej nie musimy zmieniać, chyba że korzystamy z niestandardowej skrzynki. Jeśli mamy wątpliwości, musimy spytać administratora. Serwery poczty wychodzącej dla popularnych kont to:

- Onet** – smtp.poczta.onet.pl
- Wirtualna Polska** – smtp.wp.pl
- Interia** – smtp.poczta.interia.pl
- Hoga** – smtp.hoga.pl
- Tlen** – smtp.go2.pl

wartość **atLogin**, właściwości **Username** nazwę użytkownika, a właściwości **Password** – hasło. Takich przypisań dokonywać będzie jednak jedynie na wyraźne życzenie użytkownika, to znaczy kiedy wypełni on odpowiednie pola tekstowe i zaznaczy pole wyboru **Wymagany login**. Instrukcje **6** wykonywane zatem będą jedynie w sytuacji, kiedy właściwość **checked** komponentu **chbLogin** będzie miała wartość **true**. W przypadku, kiedy pole wyboru nie jest zaznaczone i **checked** ma wartość **false**, właściwości **AuthenticationType** przypisujemy wartość **atNone** **7**.

W tej chwili wszystkie komponenty zostały wypełnione danymi niezbędnymi do wysłania listu, można więc przystąpić do samej czynności wysyłania. Właściwości **SimpleText** komponentu **statusBar** przypisujemy tekst **Łączenie z serwerem**, napis ten pojawi się w pasku statusu aplikacji. Tekst pojawi się jednak jedynie wtedy, jeśli właściwość **SimplePanel** tego komponentu jest ustawiona na **true**. Jeśli zapomnieliśmy o tym ustawieniu, wykorzystajmy **Object**

Inspectora i zmienimy je teraz. Wyłączamy panel **Panel3**, przypisując jego właściwości **Enabled** wartość **false** **8**. Uniemożliwi to dokonanie na nim zmian tuż przed nawiązaniem połączenia.

Łączymy się z serwerem pocztowym, wywołując metodę **Connect**, oraz wysyłamy list, wywołując metodę **Send** i przekazując jej jako argument przygotowany we wcześniejszych instrukcjach obiekt **idMessage**. Instrukcje te ujęte są w blok **try...finally**, aby w przypadku ich niepowodzenia można było wykonać czynności porządkowe **9**, uaktualnić tekst znajdujący się na pasku statusu, rozłączyć się z serwerem (**idsmtp1.Disconnect**)

```
uses
  Windows, Messages, SysUtils,
  Dialogs, StdCtrls, ExtCtrls,
  IdTCPConnection, IdTCPClient,
  IdMessage;
```

nect) oraz zwolnić pamięć zarezerwowaną dla obiektu **IdMessage (idMessage.Free)**.

3. Na liście **Uses** dopisujemy linię, inaczej Delphi nie rozpo-

```
procedure TForm1.bDodajClick(Sender: TObject);
begin
  if OpenFileDialog1.Execute then
  begin
    listBox1.Items.Add(OpenDialog1.FileName);
  end;
end;
```

zna komponentu **TIdMessage** i programu nie będzie można skompilować.

4. Pozostały trzy przyciski: **Dodaj**, **Usuń** i **Wyjdź**. Zaczniemy od przycisku **Dodaj**. Po jego kliknięciu na ekranie pojawi się okno wyboru pliku. Zaznaczony plik powinien zostać dodany do listy **listbox1**. Do zdarzenia **OnClick** przycisku przypisujemy kod



Wywołanie metody **Execute** komponentu **OpenDialog1** powoduje pojawianie się standardowego okna dialogowego. Wskazanie

```
procedure TForm1.bUsuńClick(Sender: TObject);
begin
  if listBox1.ItemIndex > -1 then
  begin
    listBox1.Items.Delete(listBox1.ItemIndex);
  end;
end;
```

dowolnego pliku i kliknięcie na przycisk **Dodaj** spowoduje, że metoda **OK** zwróci wartość **true**, a we właściwości **FileName** pojawi się nazwa wskazanego pliku wraz z pełną ścieżką dostępu.

Wywołujemy zatem instrukcję w celu dodania nazwy załącznika do listy **listbox1**.

5. Przycisk **Usuń** będzie miał działanie przeciwne do przycisku

```
procedure TForm1.bWyjdźClick(Sender: TObject);
begin
  close;
end;
```

Możemy teraz przystąpić do pierwszych testów. Podstawowa część aplikacji została zbudowana i już w tej chwili potrafi ona wysyłać listy elektroniczne, choć to jeszcze nie koniec pracy.

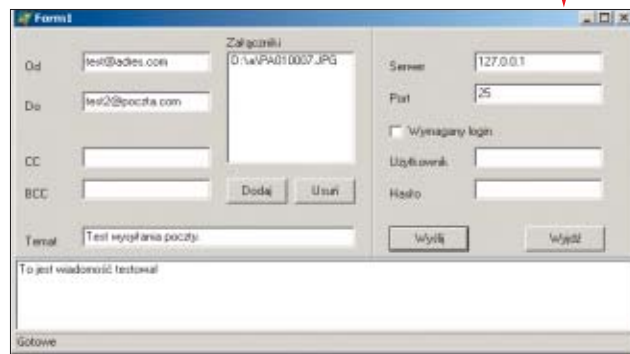

Zapisujemy konfigurację

W obecnej postaci nasz program wymaga, po każdym uruchomieniu, podawania wszystkich niezbędnych danych, takich jak nazwa serwera, port, dane dotyczące logowania. Powoduje to zmniejszenie wygody jego użytkownika. Dane te można, co prawda, na stałe zapisać w kodzie, to jednak spowodowałoby, że byłby mało elastyczny. Najlepszym rozwiązaniem jest więc stworzenie pliku konfiguracyjnego, w którym te dane będą zapisane. Ich zapis będzie odbywał się

podczas kończenia pracy aplikacji, natomiast odczyt przy jej starcie. Pomoże nam w tym komponent o nazwie **TIniFile**. Zaczniemy od zapisu danych.

1. Do zdarzenia **OnClose** formy **Form1** przypisujemy kod. Rozpoczyna się on od deklaracji pomocniczej zmiennej o nazwie **iniFile**. Następnie tworzymy nowy obiekt **TIniFile** i przypisujemy go do tej zmiennej. Argumentem konstruktora **Create** jest nazwa pliku z danymi konfiguracyjnymi (patrz ramka **Nazwa pliku .ini**). Dane zapisujemy za pomocą serii instrukcji **WriteString**. Przyjmuje ona trzy argumenty. Pierwszy to

```
procedure TForm1.FormClose(Sender: TObject; var Action: TCloseAction);
var
  iniFile: TIniFile;
begin
  iniFile := TIniFile.Create(ExtractFilePath(Application.ExeName) + 'email.ini');
  iniFile.WriteString('Config', 'Serwer', eSerwer.text);
  iniFile.WriteString('Config', 'Port', ePort.text);
  iniFile.WriteString('Config', 'Uzytkownik', eUzytkownik.text);
  iniFile.WriteString('Config', 'Haslo', eHaslo.text);
  iniFile.WriteString('Config', 'Email', eOd.text);
  if chbLogin.Checked then
  iniFile.WriteInteger('Config', 'Login', 1)
  else
  iniFile.WriteInteger('Config', 'Login', 0);
end;
```

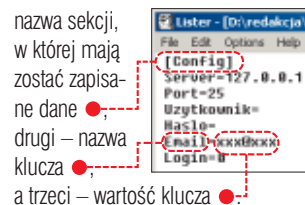



Nazwa pliku .ini

Plik z danymi konfiguracyjnymi nazwany został **email.ini**. Nazwa ta musi wystąpić jako argument konstruktora obiektu **TIniFile**. Ponieważ jednak plik ten ma zostać zapisany w tym samym katalogu co plik wykonywalny programu, niezbędne jest dodanie do nazwy pełnej ścieżki dostępu. Musimy zatem w jakiś sposób dowiedzieć się, w jakim katalogu aktualnie znajduje się program. Na szczęście nie jest to skomplikowane, nazwa katalogu wykonywalnego aplikacji wraz z pełną ścieżką dostępu jest zapisana we właściwości **ExeName** obiektu **Application**. Do uzyskania samej ścieżki dostępu służy z kolei funkcja **ExtractFilePath**. Nazwę pliku **INI** uzyskujemy zatem po wykonaniu instrukcji: **ExtractFilePath(Application.ExeName) + 'email.ini'**

Do zapisania stanu pola wyboru wykorzystujemy metodę **WriteInteger**. Za pomocą instrukcji **if** sprawdzamy, czy pole to jest zaznaczone. Jeżeli jest zaznaczone, zapisujemy do

pliku wartość jeden, a jeśli nie jest zaznaczone – zapisujemy do pliku wartość zero **3**.

2. Odczyt danych z pliku konfiguracyjnego przeprowadzamy bieżąco

w trakcie startu aplikacji. Do zdarzenia **OnShow** formy głównej **Form1** przypisujemy kod **1**. Deklarujemy pomocniczą zmienną **iniFile** **1** i przypisujemy do niej nowo utworzony obiekt klasy **TIniFile** **2**.

```
procedure TForm1.FormShow(Sender: TObject);
var
1 iniFile : TIniFile;
begin
2 iniFile := TIniFile.Create(ExtractFilePath(Application.ExeName) + 'email.ini');
  eServer.Text := iniFile.ReadString('Config', 'Server', 'Wpisz nazwę serwera');
  ePort.Text := iniFile.ReadString('Config', 'Port', '25');
  eUzytkownik.Text := iniFile.ReadString('Config', 'Uzytkownik', '');
  eHaslo.Text := iniFile.ReadString('Config', 'Haslo', '');
  eOd.Text := iniFile.ReadString('Config', 'Email', '');
3 if iniFile.ReadInteger('Config', 'Login', 0) = 0 then
4   chbLogin.Checked := false
  else
    chbLogin.Checked := true;
  iniFile.Free;
end;
```

Dane odczytujemy serią instrukcji **ReadString** **3**. Metoda **ReadString** przyjmuje trzy argumenty – nazwę sekcji, nazwę klucza do odczytania i wartość domyślną, która ma zostać zwrócona, jeśli odczyt się nie powiedzie (klucza o danej na-

zwie nie będzie w pliku INI albo nie będzie pliku). Stan pola wyboru **chbLogin** odczytujemy za pomocą metody **ReadInteger** **4**, która odczytuje z pliku wartość całkowitą. Jeżeli jest to zero, właściwości **checked** pola przypisujemy **false**, jeśli jeden, wartość **true**.

Poprawność danych

Program działa już zgodnie z założeniami, wysyła listy elektroniczne i zapisuje swoją konfigurację. Nic nie stoi jednak na przeszkodzie, aby dalej go rozbudować i zwiększać funkcjonalność. Na pewno warto dodać procedury, które będą sprawdzały, czy na pewno został podany adres nadawcy, odbiorcy i temat listu. Tymi zdaniami zajmujemy się funkcją o nazwie **sprawdzDane**, którą za chwilę napiszemy. Zacząć trzeba od jej deklaracji.

1. Na początku kodu programu od-
szukujemy sekcję **1**. Umieszczamy w niej deklarację funkcji **1**. Dzięki temu będzie ona widoczna dla pozostałych procedur umieszczonych w kodzie.

```
public
  ( Public declarations )
  function sprawdzDane:boolean;
end;
```

2. Deklaracja gotowa – możemy napisać właściwy kod funkcji **1**. Umieścić go można praktycznie w dowolnym miejscu, ale najprościej dopisać go za ostatnią procedurą. Działanie funkcji **sprawdzDane** jest bardzo proste. Ma ona sprawdzić, czy wszystkie niezbędne dane zostały

wprowadzone do pól tekstowych. Jeżeli wszystkie dane są obecne, zwracana będzie wartość **true**, jeśli natomiast dane będą niekompletne, zwracana będzie wartość **false**.

Zaczynamy od przypisania do zmiennej **result** wartości **false** **1**. Wartość tej zmiennej stanie się wartością zwróconą przez funkcję po wykonaniu instrukcji **exit** lub ostatniej instrukcji funkcji. Dzięki temu unikamy powtarzania w każdym bloku **if** instrukcji **result := false**.

Sprawdzamy po kolei, czy nie jest przypadkiem puste pole **eOd** zawierające adres nadawcy listu **2**, czy nie jest puste pole **eDo** zawierające adres odbiorcy **3**, a także czy nie są puste pola **eServer** **4** i **ePort** **5**. W każdym z tych przypadków, jeżeli pole jest puste, wyświetlany jest komunikat **1** oraz wykonywana jest instrukcja **exit**, która powoduje zakończenie wykonywania funkcji. Tym samym, ze względu na wcześniejsze przypisanie

```
procedure TForm1.bWyslijClick(Sender: TObject);
var
  i : integer;
  idMessage : TIdMessage;
begin
  if not sprawdzDane then exit;
  idMessage := TIdMessage.Create(self);
  idMessage.Body.Assign(memo1.Lines);
```

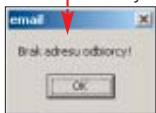

wtedy, kiedy zaznaczone jest pole wyboru **chbLogin**. Dlatego też stosujemy dodatkowy blok **if**, sprawdzający stan właściwości **checked** tego pola **6**.

Na samym końcu sprawdzamy również, czy został wpisany tekst do pola **eTemat** zawierającego temat listu. Ponieważ jednak wystanie listu elektronicznego bez tematu jest możliwe i nie jest błędem, po wy-

kryciu, że pole **eTemat** jest puste, postępujemy odmiennie niż we wcześniejszych przypadkach. Zada-

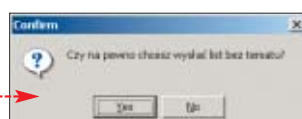

jemy dodatkowe pytanie, czy użytkownik faktycznie chce wysłać list bez tematu **1**. Wykorzystujemy w tym celu funkcję **MessageDlg**. Jeśli odpowiedź brzmi nie, czyli wartość zwrócona przez funkcję jest równa **mrNo**, opuszczamy funkcję, wykonując instrukcję **exit**.

Jeżeli jednak wszystkie dane zostały wprowadzone i nie nastąpiło opuszczenie funkcji w żadnej z instrukcji **if**, oznacza to, że należy zakończyć jej wykonywanie, zwracając wartość **true**. Dlatego też na samym końcu dokonujemy przypisania **result := true** **7**.

3. Funkcję **sprawdzDane** należy wywołać na samym początku procedury obsługi zdarzenia **OnClick** przypisanej do przycisku

```
function TForm1.sprawdzDane:boolean;
begin
1 result := false;
  if eOd.Text = '' then
2 begin
    ShowMessage('Brak adresu nadawcy!');
    exit;
  end;
  if eDo.Text = '' then
3 begin
    ShowMessage('Brak adresu odbiorcy!');
    exit;
  end;
  if eServer.Text = '' then
4 begin
    ShowMessage('Brak nazwy serwera!');
    exit;
  end;
  if ePort.Text = '' then
5 begin
    ShowMessage('Brak adresu portu!');
    exit;
  end;
  if chbLogin.Checked then
6 begin
    if eUzytkownik.Text = '' then
      begin
        ShowMessage('Brak nazwy uzytkownika!');
        exit;
      end;
    if eHaslo.Text = '' then
      begin
        ShowMessage('Brak hasla!');
        exit;
      end;
    if eTemat.Text = '' then
7 begin
      if MessageDlg('Czy na pewno chcesz wyslac list bez tematu?',
        mtConfirmation, [mbYes, mbNo], 0) = mrNo then
        begin
          exit;
        end;
      result := true;
    end;
  end;
end;
```

Wyślij. Dlatego też na początku kodu procedury **bWyslijClick** dopisujemy instrukcję **1**. Od tej chwili program oprócz samego wysyłania e-maili będzie weryfikował, czy wprowadzone zostały wszystkie niezbędne dane. **ML**



Funkcja MessageDlg

Do zapytania użytkownika, czy na pewno chce wysłać list elektroniczny bez tematu, wykorzystujemy funkcję **MessageDlg**. Wyświetla ono okno dialogowe zawierające tekst przekazany jej jako pierwszy argument. Drugi argument określa z kolei typ okna dialogowego. W naszym przypadku jest to **mtConfirmation**, czyli okno potwierdzające wykonanie operacji. Trzeci argument to lista przycisków, które mają pojawić się w oknie, wykorzystujemy przyciski: **Yes** oraz **No**.



Warto zajrzeć...

Książki:

- **ABC Delphi 7** – Andrzej Daniluk, Wydawnictwo Helion, Gliwice 2003, cena 19 zł
- **Delphi 7. Ćwiczenia z...** – Jan Biernat, Wydawnictwo Mikom, Warszawa 2003, cena 26,40 zł

Adresy WWW:

- www.nevrona.com/indy
- www.delphipages.com
- www.sloppycode.net/delphi

FOT.: BE&W/MONTAŻ KOMPUTER ŚWIAT EKSPERT

Aby uniknąć denerwujących walk z błędami w C++, warto poznać przewodnik Eksperta po najczęstszych bykach programistów

Korrida z kodem

Ekspert radzi

Komponent **TListBox** może być listą jednokrotnego lub wielokrotnego wyboru. Za przełączanie trybów pracy odpowiada właściwość **MultiSelect**. Można ją zmienić za pomocą Object Inspector. Ustawianie tej właściwości na **true** umożliwia zaznaczenie wielu elementów, natomiast ustawienie na **false** umożliwia zaznaczenie tylko jednego elementu.

kod zawiera błąd. Pisząc pętlę **for**, nie uwzględniliśmy sposobu działania funkcji **Delete**. Argumentem tej funkcji jest numer elementu do usunięcia. Koniecznie należy jednak uwzględnić fakt, że każde usunięcie powoduje zmianę numeracji elementów. Usunięcie pozycji o indeksie zero spowoduje przesunięcie wszystkich pozostałych w dół. Czyli po wykonaniu tej operacji elementem o indeksie zero staje się element, który wcześniej miał indeks jeden.

Kod pętli **for** w przedstawionej wcześniej postaci nie zauważa zmiany numeracji elementów. W jaki sposób go poprawić? Najlepiej odwrócić kierunek pętli. To znaczy

Elementy listy

Podczas tworzenia aplikacji często stosujemy różnego rodzaju listy zawierające zestawy elementów. W pakiecie C++ Builder za utworzenie prostej listy odpowiada komponent **TListBox** (sam mechanizm błędu, który zostanie za chwilę omówiony, dotyczy

jednak wszelkich środowisk programistycznych).

Jednym z zadań programistycznych jest usuwanie z takiej listy elementów zaznaczonych przez użytkownika. Zaznaczone elementy można usunąć za pomocą metody **DeleteSelected**. Bywają jednak sytuacje, kiedy tę operację trzeba wykonać samodzielnie, stosujemy wtedy pętlę typu **for** lub **while** w postaci

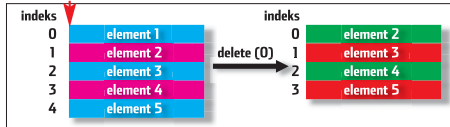

W pierwszej chwili wydaje się, że kod jest prawidłowy, zaznaczymy zatem wszystkie elementy i spróbujemy usunąć je za pomocą takiej procedury. Przekonamy się, że coś jest nie tak. Lista wcale nie zostanie opróżniona. Część elementów nie zostanie usunięta. Dlaczego?

Jak łatwo się domyślić, napisany przez nas

```
for(int i = ListBox->Count - 1; i >= 0; i--){
    if(ListBox->Selected[i])
        ListBox->Items->Delete(i);
}
```

elementy listy powinny być przeglądane od ostatniego do pierwszego. Wtedy ewentualna zmiana numeracji będzie dotyczyła jedynie tej części listy, którą pętla już przebiegła i nie będzie to miało wpływu na aktualnie usuwane elementy.

Prawidłowy kod powinien mieć zatem postać

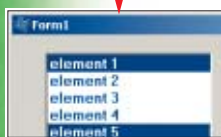

```
void __fastcall TForm1::Button1Click(TObject *Sender)
{
    for(int i = 0; i < ListBox->Count; i++){
        if(ListBox->Selected[i])
            ListBox->Items->Delete(i);
    }
}
```

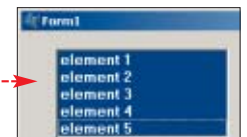

Niekończące się napisy

Ten przykład dotyczy inicjalizacji tablic typu znakowego. Założymy, że ma powstać zmienna tablicowa o nazwie **kolor**, o wielkości sześciu komórek i ma się w niej znaleźć ciąg znaków **czarny**. Jednym ze sposobów deklaracji

jest instrukcja. Jest ona jak najbardziej poprawna.

Bardzo kuszące będzie teraz wykorzystanie jej jako argumentu którejś z funkcji operujących na ciągach znaków. Może to być na przykład funkcja **ShowMessage**, wyświetlająca okno dialogowe zawierające ciąg znaków przekazany jako parametr. Jednak połączenie funkcji **ShowMessage** i tablicy **kolor** to

bardzo zły pomysł. Wykonanie instrukcji spowoduje taki efekt

Do tekstu dołączony został zupełnie przypadkowy ciąg znaków. Czemu tak się dzieje? Otóż poprawny ciąg znaków w języku C++ musi być zakończony znakiem zerowym, czyli bajtem o wartości zero. Po tym bajcie wszystkie funkcje rozpoznają koniec ciągu.

Kiedy ciąg znaków wprowadzany jest do kodu w postaci ciągu znaków uję-

tego w znaki cudzysłowu, znak zero-owy dodawany jest automatycznie. Jednak nasza tablica zawiera tylko te znaki, które do niej wpisaliśmy. Jeśli zatem ma być ona wykorzystywana w jakichkolwiek funkcjach operujących na ciągach znaków, należy samodzielnie wpisać na końcu bajt zerowy. Koniecznie musimy w takiej sytuacji pamiętać o zwiększeniu rozmiaru tablicy o jeden znak.



```
void __fastcall TForm1::Button2Click(TObject *Sender)
{
    char kolor[6] = {'c', 'z', 'a', 'r', 'n', 'y'};
    ShowMessage(kolor);
}
```

```
void __fastcall TForm1::Button2Click(TObject *Sender)
{
    char kolor[7] = {'c', 'z', 'a', 'r', 'n', 'y', 0};
    ShowMessage(kolor);
}
```

Argumenty funkcji

Kolejny błąd często popełniany przez początkujących programistów wiąże się z przekazywaniem argumentów do funkcji. Zilustrujemy to na bardzo prostym przykładzie programu, którego zadaniem jest obliczenie drugiej potęgi wprowadzonej przez użytkownika liczby. Za obliczenie odpowiadać będzie funkcja o nazwie **drugaPotega** (patrz ramka Skrócone instrukcje).

my więc, jaki będzie wynik działania takiej aplikacji ●:

```

D:\>program
Podaj liczbę: 5
Druga potęga tej liczby to: 5
D:\>
    
```

Kolejna niespodzianka, program nie działa prawidłowo. Widzimy, że stan zmiennej **liczba** nie zmienił się, wygląda to tak, jakby funkcja **drugaPotega** nie została wykona-

tość samej zmiennej nie może zostać zmodyfikowana.

Istnieją dwa typy rozwiązań tego problemu. Pierwszy z nich to modyfikacja zachowania funkcji **drugaPotega**. Po wykonaniu obliczeń powinna ona zwrócić obliczoną wartość za pomocą instrukcji **return**. Wymaga to jednak również modyfikacji programu w funkcji **main**. Całość powinna mieć postać ●:

Jeśli jednak chcemy koniecznie modyfikować wartość zmiennej **liczba** wewnątrz funkcji **drugaPotega**, musimy zmienić sposób przekazywania argumentów. Do dyspozycji mamy przekazanie argumentu przez referencję i przekazanie argumentu przez wskaźnik. Pierwszy jest prostszy, nie wymaga bowiem żadnej modyfikacji funkcji **main**. Zmieniamy jedynie funkcję **drugaPotega**, dodając tylko znak ●.

Oznacza on właśnie, że przekazanie argumentu funkcji ma się odbyć przez referencję, a zatem wszelkie operacje będą wykonywane bezpośrednio na zmiennej.

Sposób drugi to przekazanie argumentu przez wskaźnik. Wymaga to modyfikacji zarówno w funkcji **main**, jak i w funkcji **drugaPotega**. W funkcji **drugaPotega** trzeba zaznaczyć, że do funkcji przekazywany jest wskaźnik, co robimy przez dodanie znaku ***** przed nazwą

zmiennej. Po takiej modyfikacji operacje wewnątrz

funkcji odbywać się będą na wskaźniku do zmiennej **liczba**. Jeśli więc chcemy dostać się do wartości zapisanej w tej zmiennej, musimy przed nazwą **liczba** dodać znak ***** ●:

W funkcji **main** musimy natomiast zmienić sposób przekazania

```

void drugaPotega(double& liczba)
{
    liczba *= liczba;
}
    
```

```

#include <iostream.h>

void drugaPotega(double liczba)
{
    liczba *= liczba;
}

int main()
{
    double liczba;
    cout << „Podaj liczbę: ";
    cin >> liczba;
    drugaPotega(liczba);
    cout << 'Druga potęga tej liczby to: ' << liczba;
}
    
```

i Skrócone instrukcje

W funkcji **drugaPotega** został wykorzystany operator łączony wykonujący jednocześnie mnożenie i przypisanie. Operatory tego typu, umożliwiające skrótowy zapis niektórych instrukcji, zostały opisane w czwartej części kursu C++ (Ekspert 2/2004). Przypomnijmy jedynie, że zapis **liczba *= liczba** jest równoznaczny z zapisem **liczba = liczba * liczba** i oznacza: **pomnóż wartość zmiennej liczba przez samą siebie i przypisz wynik tego mnożenia do zmiennej liczba**.

W programie zadeklarowana została zmienna **liczba** typu **double**. Do tej zmiennej wczytana została z klawiatury wartość wprowadzona przez użytkownika. Zmienna została następnie pomnożona przez samą siebie w funkcji **drugaPotega**, a następnie jej wartość została wyświetlona na ekranie. Nie ma tu zatem nic skomplikowanego, spójrz-

na. Błąd jest w sposobie przekazywania argumentu funkcji. W C++ argumenty funkcji domyślnie przekazywane są przez wartość. Oznacza to, że podczas wywołania funkcji tworzona jest kopia argumentu, w naszym przypadku kopia zmiennej **liczba**, i funkcja działa jedynie na kopii zmiennej, a nie samej zmiennej. Wynika z tego, że war-

zmiennej. Funkcja **drugaPotega** oczekuje teraz bowiem wskaźnika do zmiennej typu **double**.

Przed nazwą dodajemy więc znak ●. Niezależnie od tego, który z zaprezentowanych sposobów zostanie wykorzystany, program będzie działał zgodnie z założeniami ●.

```

D:\>program
Podaj liczbę: 5
Druga potęga tej liczby to: 25
D:\>
    
```

```

#include <iostream.h>

void drugaPotega(double* liczba)
{
    *liczba *= *liczba;
}

int main()
{
    double liczba;
    cout << 'Podaj liczbę: ';
    cin >> liczba;
    drugaPotega(&liczba);
    cout << 'Druga potęga tej liczby to: ' << liczba;
}
    
```

Uwaga na wskaźniki

Nieprawidłowe operacje ze wskaźnikami powodują powstawanie trudnych do wykrycia błędów. Tego typu błąd znajduje się w kodzie ●:

Zadeklarowana została tu zmienna tablica znakowa o wielkości 10 komórek i nazwie **tab** oraz wskaźnik do tej tablicy o nazwie **wsk**. Dalej znajduje się pętla **for**, która wypeł-

```

char tab[10];
char* wsk = tab;
for(int i = 0; i < 10; i++){
    *++wsk = 0;
}
    
```

nia obszar tablicy bajtami o wartości zero. Dostęp do kolejnych komórek odbywa się właśnie poprzez wskaźnik. Ten kod zawiera oczywiście błąd, jednak, co ciekawe, może się on nigdy nie ujawnić!

W przedstawionej pętli **for** nadpisujemy bowiem dodatkowy bajt znajdujący się już poza tablicą **tab**. Niestety, nie wiadomo, co to za komórka pamięci, możliwe, że uszkodzimy dane w swoim programie, być może naruszymy przeznaczony dla niego obszar pamięci. Program

może się zawieszać, dawać nieprawidłowe wyniki, wyświetlać komunikaty o błędach, ale najprawdopodobniej taki błąd pozostanie niezauważony. Ujawnić może się jednak w najmniej oczekiwanej chwili.

Jak go naprawić? Zauważmy, że pętla **for** modyfikuje wskaźnik **wsk**. Oprócz opisanego błędu powoduje również, że po wykonaniu pętli nie wiemy, co on będzie wskazywał (będzie to obszar pamięci znajdujący się poza tablicą **tab**). Dlatego instrukcję **++wsk = 0;** należy zamienić komendami:

```

wsk[i] = 0;
lub
*(wsk + i) = 0;
    
```

ponieważ nie modyfikują one samego wskaźnika, ale wykorzystują do przemieszczania się po pamięci zmienną iteracyjną pętli **for**. **ML** ■

Warto zajrzeć...

- Książki:**
- **Programowanie w języku C. FAQ** – Steve Summit, tłum. Przemysław Kowalczyk, Helion, Gliwice 2003, cena 40 zł
 - **C++ dla każdego** – Jesse Liberty, tłum. Marcin Pancewicz, Helion, Gliwice 2002, cena 85 zł
 - **C++ Przykłady praktyczne** – Adam Majczak, MiKom, Warszawa 2003, cena 39,60 zł
- Adresy WWW:**
- www.michaelmoser.org/cppitfalls.htm
 - www.binboy.org
 - www.programuj.com

Excel asystent



CD-ROM
**Kompletny
kod źródłowy**

Nasz organizier napisany w VBA wzbogaca się o nowe funkcje - rozbudowany interfejs oraz efektowny, graficzny rozkład zajęć

Jeśli śledziliśmy poprzednie odcinki kursu VBA, znamy już podstawy tego języka. Nauczyliśmy się tworzyć własne okna dialogowe, dzięki którym użytkownik może do makrodefinicji przekazywać dane i parametry. Wykorzystując tę wiedzę, stworzyliśmy działającą aplikację Excela – Terminarz spotkań. Teraz znacznie ją rozbudujemy. Dodamy makra, dzięki którym będziemy łatwo mogli posortować wpisane zadania. Stworzymy również procedury, które umożliwią wyświetlanie spotkań z wybranego przez nas dnia (również w formie graficznej).

Przygotowanie do programowania

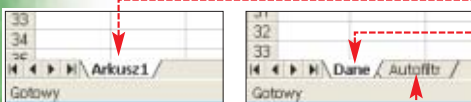
Wykonajmy najpierw w naszym skoroszytcie czynności wstępne.



	A	J	K	L	M	N	O	P	Q	R	S	T	U	V	W	X	Y	Z	AA	AB	AC	AD	AE	AF
1	Nazwa zdarzenia	08:00	08:30	09:00	09:30	10:00	10:30	11:00	11:30	12:00	12:30	13:00	13:30	14:00	14:30	15:00	15:30	16:00	16:30	17:00	17:30	18:00	18:30	
2	Zajęcia z ekonomii																							
3	Kapitał rezerwa z zarządzania																							
4	Spotkanie z szefem																							
5	Nanieść poprawki do tekstu																							
6	Zajęcia z ekonomii																							

1. Uruchamiamy aplikację Excel, następnie otwieramy stworzony w poprzednim odcinku kursu skoroszyt o nazwie **Terminarz spotkań2.xls**.

2. Zmieniamy nazwę arkusza – w tym celu klikamy prawym przyciskiem na zakładkę arkusza

i z menu kontekstowego wybieramy pozycję **Zmień nazwę**. Wpisujemy nazwę i zatwierdzamy ją klawiszem **[Enter]**.

3. Dodajemy nowy arkusz. Z menu **[Wstaw]** wybieramy pozycję **[Arkusz]**. Następnie ustalamy jego nazwę na

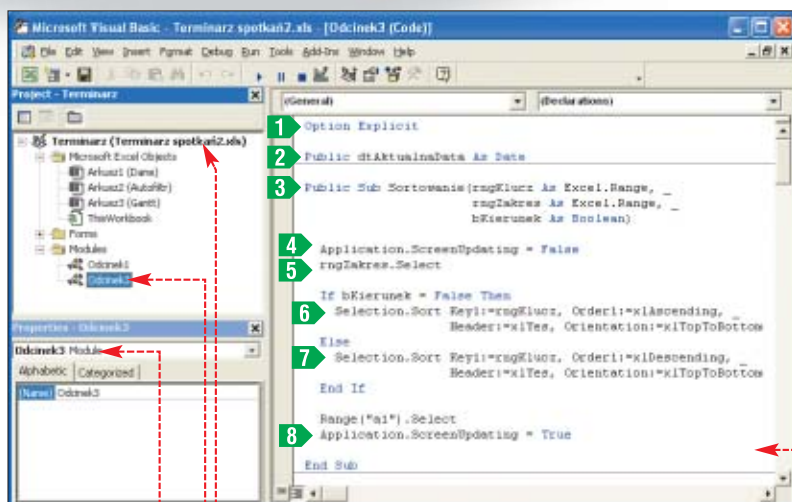

Obiekt typu zakres

W pierwszym odcinku kursu (Eksper 1/2004) poznaliśmy podstawowe obiekty języka Visual Basic dla Aplikacji. Dowiedzieliśmy się, że skoroszyt reprezentowany jest przez obiekt **Workbook**, arkusz w skoroszytcie przez obiekt **Worksheet**, a dowolny zakres komórek w arkuszu przez obiekt typu **Range**. W tym artykule poszerzymy naszą wiedzę przede wszystkim na temat tego ostatniego obiektu. Dzięki niemu możemy bowiem wpisywać do komórek wartości lub formuły, for-

matować tekst, a także nadawać komórkom kolor i obramowanie. Zbiór najważniejszych właściwości i metod związanych z obiektem **Range** przedstawiony został w tabeli Właściwości i metody obiektów **Range**. Możemy je stosować nie tylko do obiektu **Range**, ale także do wszystkich obiektów typu **Range**. Najważniejsze z nich przedstawiono w ramce Obiekty typu Range.

Sortowanie spotkań i zadań

Napiszemy w VBA procedurę umożliwiającą malejące lub rosnące sortowanie podanego zakresu komórek według danych z określonej kolumny. Następnie stworzymy procedurę zdarzeniową. Dwukrotne kliknięcie na jedną z komórek nagłówka tabelki ze zdarzeniami i spotkaniami będzie powodowało posortowanie tych zdarzeń i spotkań.

1. Musimy uruchomić Edytor Visual Basic. W tym celu w Excelu z menu **[Narzędzia]** wybieramy podmenu **[Makro]**, a następnie z rozwijanej listy zaznaczamy **[Edytor Visual Basic]** (lub wciskamy kombinację klawiszy **[Ctrl]** i **[F11]**).

2. Dodajemy teraz nowy moduł kodu – umieścimy w nim wszystkie makra tworzone w tym artykule. Prawym przyciskiem myszy klikamy na nazwę projektu i z menu kontekstowego wybieramy podmenu **[Insert]**, a następnie pozycję **[Module]**. W węzle **[Modules]** pojawi się nasz moduł. Klikamy na niego i w polu okna właściwości wpisujemy nazwę **[Odcinek3]**. Teraz dwukrotnie klikamy na stworzony właśnie moduł i w oknie możemy przystąpić do wpisywania kodu VBA.

Właściwości i metody obiektów Range

Activate	metoda uaktywniająca zakres, dla którego została zastosowana
Address	właściwość zwracająca w postaci łańcucha znaków adres zakresu, dla którego została zastosowana
AutoFit	dopasowuje automatycznie szerokość kolumn lub wysokość wierszy (w zależności od typu zakresu, dla którego została zastosowana)
AutoFormat	metoda automatycznie formatująca zakres, dla którego została wywołana
Clear, ClearContents, ClearFormats	metody usuwające z komórek zakresu kolejno całą zawartość, tylko wartości i formuły lub tylko formatowanie komórek
Find	metoda, która zwraca pierwszą komórkę zakresu spełniającą ustalone za pomocą parametrów kryteria
Formula, FormulaR1C1	właściwości, które zwracają lub ustawiają formułę lub wartość dla każdej komórki w zakresie. Właściwość FormulaR1C1 akceptuje i zwraca formuły zapisane w notacji R1C1
Select	metoda, która zaznacza wskazany adres
Sort	metoda sortująca zakres komórek
Value	właściwość zwracająca lub ustawiająca wartość komórek w zakresie, do którego została zastosowana

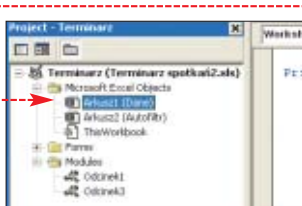

```

1 Private Sub Worksheet_BeforeDoubleClick(ByVal Target As Excel.Range, Cancel As Boolean)
2     If (Target.Column >= 4) And (Target.Column <= 9) _
3         And (Target.Row = 1) Then
4         Call Sortowanie(Target, Range("D:I"), 1)
5         Target.Interior.ColorIndex = 41
6     ElseIf Target.Interior.ColorIndex = 41 Then
7         Call Sortowanie(Target, Range("D:I"), 0)
8         Target.Interior.ColorIndex = 3
9     Else
10        Call Sortowanie(Target, Range("D:I"), 0)
11        Range("D:I:I").Interior.ColorIndex = 36
12        Target.Interior.ColorIndex = 3
13    End If
14 End Sub

```

3. Włączamy opcję 1 wymuszając deklarowanie wszystkich używanych przez nas zmiennych oraz deklarujemy globalną zmienną **dtAktualnaData** 2, która dzięki poleceniu **Public** będzie widoczna w procedurach wszystkich modułów naszego projektu. Zmienna **dtAktualnaData** przyda nam się w dalszej części.

4. Tworzymy procedurę **Sortowanie()** 3, która będzie miała trzy parametry wejściowe. Pierwszy (**rngKlucz**) będzie reprezentować klucz sortowania, czyli komórkę z kolumny, według której posortujemy zakres komórek wskazanych przez drugi z parametrów – **rngZakres**. Trzecim parametrem jest zmienna **kKierunek** typu **Boolean**. Jeśli będzie ona ustawiona jako **False**, komórki zostaną posortowane rosnąco, a jeśli jako **True** – malejąco.

5. Za pomocą właściwości 4 wyłączamy aktualizację obrazu. Dzięki temu procedura sortowania zadziała szybciej, gdyż zawartość ekranu nie będzie modyfikowana na bieżąco.

Nazwa zdarzenia	Czas trwania	Początek/Koniec	Data wydarzenia	Godzina wydarzenia	Czy zdarzenie można dzielić
Nanieść poprawki do tekstu	1,5	początek	2004-03-15	15:30	TAK
Najisać raport z zarządzania	3	koniec	2004-03-15	14:00	TAK
Obejrzeć projekt strony	1	koniec	2004-03-16	14:30	TAK
Spotkanie z Sebastianem	1	początek	2004-03-16	13:30	NIE
Spotkanie z szefem	0,5	początek	2004-03-15	11:00	NIE
Wyśłać e-mail do Agnieszki	0,5	koniec	2004-03-16	16:00	NIE
Zajęcia z ekonomiiII	1,5	początek	2004-03-15	16:30	NIE
Zajęcia z ekonomiiI	2	początek	2004-03-15	08:00	NIE

6. Zaznaczamy zakres komórek przekazany przez zmienną **rngZakres** 5 i za pomocą instrukcji warunkowej **If** sprawdzamy kierunek sortowania. Wywołujemy metodę **Sort** – jedną z najbardziej pożytecznych metod obiektów typu **Range**. W przypadku sortowania rosnącego wywołujemy ją z parametrami 6, natomiast dla sortowania malejącego – z parametrami 7. W obu przypadkach sortowanie odbywa się na podstawie klucza **rngKlucz**, z ustawionym wierszem nagłówkowym (**Header:=xlYes**) oraz włączonym sortowaniem wierszy (**Orientation:=xlTopToBottom**). Różnica pomiędzy metodami 6 i 7 to parametr określający kierunek sortowania (**Order1**).

7. Wystarczy jeszcze tylko ponownie włączyć aktualizację obrazu 8 i uniwersalna procedura sortowania jest już gotowa. Zajmijmy się więc odpowiednim jej wykorzystaniem.

8. Dwukrotnie klikamy na węzeł arkusza o nazwie **Dane**.

W oknie kodu tworzymy procedurę zdarzeniową 1. Będzie ona uruchamiana po dwukrotnym kliknięciu lewym przyciskiem myszy na dowolną komórkę arkusza **Dane**, przy czym wybrana komórka będzie wskazywana przez zmienną **Target**.

9. Za pomocą instrukcji warunkowej 2 i właściwości **Column** (numer kolumny) oraz **Row** (numer wiersza) sprawdzamy, czy została wybrana jedna z komórek nagłówkowych naszego arkusza. Tylko w takim przypadku zostaną podjęte dalsze akcje.

10. Ustalmy teraz, że komórka kolumny, na której kliknięto dwukrotnie, zostanie oznaczona kolorem czerwonym – będzie to oznaczało sortowanie rosnące. Jeżeli klikniemy

dwukrotnie na komórce ponownie, przyjmie kolor niebieski, a dane z kolumn od D do I zostaną posortowane malejąco. Na początku sprawdzamy więc za pomocą instrukcji warunkowej **If** i właściwości **Interior.ColorIndex** 3, czy komórka jest już oznaczona kolorem czerwonym (czyli wartość właściwości **ColorIndex** wynosi 3). Jeśli tak, wywołujemy procedurę sortowania malejącego 4 i nadajemy niebieski kolor wybranej komórce 5. Jeżeli natomiast komórka zabarwiona jest na niebiesko, sortujemy dane w porządku rosnącym i oznaczamy komórkę kolorem czerwonym 6. Ostatni przypadek 7 wystąpi, gdy kliknięta komórka jest żółta, czyli nie sortowano jeszcze arkusza lub sortowano według innej komórki. W takim wypadku zabarwiamy na żółto wszystkie komórki nagłówka, a komórkę, według której będą posortowane dane, kolorujemy na czerwono.

11. Wpisujemy polecenie końca procedury 8. Od tej pory

Obiekty typu Range

W modelu obiektów Excela występuje kilkadziesiąt metod i właściwości zwracających obiekty typu **Range**. Dodatkowo wiele z nich ma kilka rodzajów składni. Ekspert przedstawia najczęściej stosowane metody i właściwości, które zwracają zakres komórek w arkuszu.

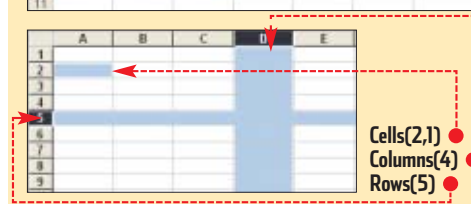

D		E
Nazwa zdarzenia		Czas trwania
Zajęcia z ekonomiiI		2
Zajęcia z ekonomiiII		1,5

możemy sortować rosnąco lub malejąco zdarzenia i spotkania – wystarczy dwukrotnie kliknąć na dowolną komórkę nagłówkową tabeli w arkuszu **Dane**.

Filtrowanie danych

Warto stworzyć procedurę, która spośród wszystkich wpisanych spotkań i zadań wyodrębni pozycje z wybranego przez nas dnia i umieści je w stworzonym przez nas arkuszu **Autofiltr**. Zajmijmy się więc tą makrodefinicją.

1. W module kodu **Odcinek3** tworzymy procedurę o nazwie **Autofiltr()**.

```

1 Public Sub Autofiltr()
2     Application.ScreenUpdating = False
3     Worksheets("Autofiltr").Cells.Clear
4     Call ZaznaczUnikajnieDaty
5     UserForm3.Show
6     If dtAktualnaData <> 0 Then
7         For Each objKomorka In Worksheets("Dane").Range("G:G")
8             If IsEmpty(objKomorka) Then Exit For
9             If objKomorka.Row <= 1 Then
10                If objKomorka.Value = dtAktualnaData Then
11                    Set rngInaluzione = Application.Union(rngInaluzione, _
12                        Range(Cells(objKomorka.Row, 4), Cells(objKomorka.Row, 9)))
13                End If
14            End If
15        Next
16    End Sub

```

i **Obiekt Range i właściwość Cells**

Bardzo częstą praktyką jest tworzenie zakresu komórek za pomocą kombinacji obiektu **Range** i właściwości **Cells** zwracającej obiekt typu **Range**. Taka metoda została zastosowana w naszej procedurze **Autofiltr()**. Dla przykładu, zapis **Range(Cells(1,2), Cells(6,7))** równoważny jest zapisowi

1. Jednak pozwala na definiowanie zakresu za pomocą liczb (a nie adresów typu "A4"), co jest niezwykle przydatne podczas stosowania na przykład pętli.
Range(Cells(1,2), Cells(6,7))
Range("B1", "G6")

2. Aby przyspieszyć działanie procedury, na początku wyłączamy aktualizację obrazu **1** – ponownie włączymy ją na końcu.

3. Za pomocą metody **Clear** **2** oczyścimy wszystkie komórki arkusza **Autofiltr**.

4. Wywołujemy procedurę **ZaznaczUnikalneDaty()** **3**. Procedura ta zaznaczy w kolumnie G arkusza **Dane** wszystkie komórki z unikalnymi datami. Napisaniem tej procedury zajmiemy się za chwilę.

5. Za pomocą metody **Show** **4** wyświetlamy okno dialogowe (stworzymy je w dalszej części). Po wybraniu z niego interesującej nas daty i kliknięciu na przycisk **OK** zostanie ona zapisana w globalnej zmiennej **dtAktualnaData** – zadeklarowanej przez nas na początku modułu kodu **Odcinek3**. Jeśli w oknie dialogowym klikniemy na przycisk **Anuluj**, do zmiennej **dtAktualnaData** zostanie wpisana wartość 0.

6. Teraz pozostało już tylko napisanie kodu, który zaznaczy wszystkie komórki ze zdarzeniami i spotkaniami z określonego dnia i następnie skopiuje je do arkusza **Autofiltr**. Niech jednak ten fragment kodu zostanie wykonany tylko wtedy, gdy zmienna **dtAktualnaData** jest różna od 0 **5** (czyli wtedy, gdy znajduje się w niej prawidłowa data).

7. Najpierw deklarujemy niezbędne zmienne **6**. Pierwsza z nich (**objKomorka**) będzie reprezentowała kolejną komórkę z kolumny G (z datami), a zmienna **rngZnalezione** wskazywała wszystkie zaznaczone przez nas komórki – na początku komórki nagłówkowe **7**.

8. Za pomocą pętli **For Each** zmiennej **objKomorka** przypisujemy kolejne komórki z zakresu

Range('G:G'), czyli z kolumny G. Wartość każdej komórki porównujemy z wartością zmiennej **dtAktualnaData** i jeśli obie wartości są identyczne, wykorzystując metodę **Union**, dodajemy do zakresu zmiennej **rngZnalezione** odpowiedni zakres komórek **9** (więcej informacji w ramce Obiekt Range i właściwość Cells). Działanie pętli przerywamy po napotkaniu pierwszej pustej komórki **8**.

9. Wystarczy teraz zaznaczyć zakres komórek wskazywanych przez zmienną **rngZnalezione** **10**, skopiować go **11**, a następnie za pomocą metody **Paste** wstawić do arkusza **Autofiltr** **12**.

10. Na koniec korzystamy z bardzo przydatnej metody – **AutoFit**. Dzięki niej zostanie auto-

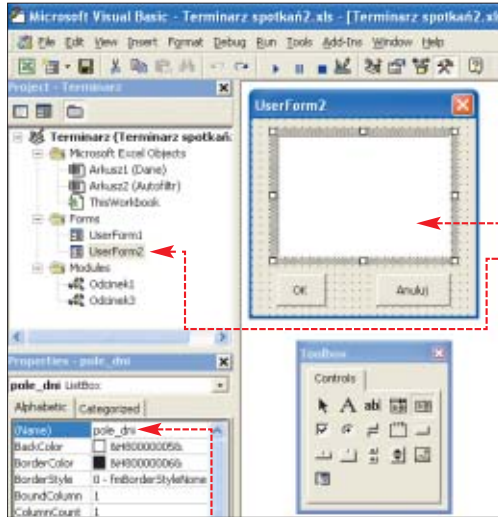

matycznie dopasowana szerokość kolumn, w których została wstawiona tabela.

Zaznaczanie unikalnych komórek

W makrodefinicji **Autofiltr()** odwołaliśmy się do procedury **ZaznaczUnikalneDaty()**. Zajmiemy się więc jej napisaniem. Zadaniem tej procedury będzie odnalezienie i zaznaczenie po jednej komórce z każdą występującą w kolumnie G datą.

1. Definiujemy nazwę procedury, a następnie deklarujemy kilka nie-

zbędnych zmiennych

2. Sortujemy tabelę ze spotkaniami według dat

Dzięki temu efekt końcowy (czyli zaznaczenie wszystkich unikalnych komórek z datami) osiągniemy poprzez zaznaczenie tych komórek, których wartość różni się od wartości komórki znajdującej się jeden wiersz wyżej.

3. Działanie pętli **For Each** kończymy w momencie napotkania komórki pustej. Na końcu procedury zaznaczamy w arkuszu wszystkie komórki z unikalnymi datami.

Okno wyboru dnia

Aby procedura **Autofiltr()** była kompletna, należy stworzyć jeszcze okno dialogowe. Wykonamy je w taki sposób, aby w polu listy znalazły się wartości z komórek, które w chwili wywołania okna są zaznaczone.

1. Zgodnie z informacjami przedstawionymi w poprzednim odcinku kursu VBA tworzymy moduł okna dialogowego **UserForm2**.

```
Private Sub UserForm_Initialize()
    Dim rngKomorka As Range
    For Each rngKomorka In Selection
        pole_dni.AddItem _
            Format(rngKomorka.Value, "dd-mm-yyyy")
    Next
End Sub

Private Sub ok_Click()
    If pole_dni.Value <> "" Then
        dtAktualnaData = pole_dni.Value
        Unload Me
    Else
        MsgBox "Wybierz datę!"
    End If
End Sub

Private Sub Anuluj_Click()
    dtAktualnaData = 0
    Unload Me
End Sub
```

```
Sub ZaznaczUnikalneDaty()
    Dim objKomorka As Object
    Dim rngZnalezione As Range
    Set rngZnalezione = Nothing

    Call Sortowanie(Worksheets("Dane").Range("G1"), _
        Worksheets("Dane").Range("F1:F1"), 0)

    For Each objKomorka In Worksheets("Dane").Range("G:G")
        If IsEmpty(objKomorka) Then Exit For
        If objKomorka.Row <= 1 Then
            If objKomorka.Value <> _
                Cells(objKomorka.Row - 1, objKomorka.Column).Value Then
                If rngZnalezione Is Nothing Then
                    Set rngZnalezione = objKomorka
                Else
                    Set rngZnalezione = Application.Union(rngZnalezione, _
                        objKomorka)
                End If
            End If
        End If
    Next
    rngZnalezione.Select
End Sub
```

2. W obszarze okna dialogowego umieszczamy pole listy (reprezentowane na pasku z formantami przez ikonę **☰**) i w oknie właściwości nadajemy mu nazwę **pole_dni**.

3. Tworzymy przycisk **OK**, a następnie w oknie właściwości, w polu **(Name)** wpisujemy nazwę **ok**, a w polu **Caption** napis **OK**, który pojawi się na przycisku.

4. Tworzymy drugi przycisk, nadajemy mu nazwę **anuluj** oraz wpisujemy napis **Anuluj** (w polu **Caption**).

5. Włączamy podgląd kodu dla naszego okna dialogowego. W tym celu prawym przyciskiem myszy klikamy na moduł **UserForm2** i z menu kontekstowego wybieramy pozycję **View Code**.

6. Tworzymy teraz procedurę inicjacyjną, która zostanie wykonana w momencie wyświetlenia okna dialogowego. Działanie tej procedury polega na dodaniu za pomocą metody **AddItem** do listy **pole_dni** kolejnych wartości z zaznaczonych komórek.

7. Stworzymy jeszcze dwie procedury obsługi przycisków z okna dialogowego. Po wciśnięciu przycisku **OK** sprawdzamy najpierw, czy została wybrana data w polu listy. Jeśli tak się stało, to datę przepisujemy do globalnej zmiennej **dtAktualnaData** i zamykamy okno dialogowe. Jeżeli natomiast przed kliknięciem na przycisk **OK** nie została wybrana żadna data z listy **pole_dni**, za pomocą polecenia **MsgBox** wyświetlamy komunikat



8. Działanie procedury obsługi przycisku [Anuluj] polega na zapisaniu w zmiennej globalnej **dtAktualnaData** wartości 0 i zamknięciu okna dialogowego.

Przycisk uruchamiający Autofiltr

Stwórzmy teraz w arkuszu [Dane] przycisk, za pomocą którego będziemy mogli uruchamiać procedurę **Autofiltr()**. Aby to zrobić, przechodzimy w aplikacji Excel do arkusza [Dane] i z menu [Widok] wybieramy podmenu [Paski narzędzi], a następnie klikamy na pozycję [Przybory narzędzi]. Na pasku narzędzi, który się pojawi, klikamy na ikonę, następnie obrysowujemy obszar przycisku.

Klikamy następnie prawym przyciskiem myszy na stworzony właśnie przycisk, z menu kontekstowego wybieramy pozycję [Wyświetl kod programu]. W Edytorze Visual Basic zostanie stworzona procedura, która uruchomi się po kliknięciu na stworzony przez nas przycisk. Wystarczy wpisać do niej polecenie, które uruchomi napi-

ę odpowiedniego formatowania komórek będzie wyświetlać tak zwany wykres Gantt

ę odpowiedniego formatowania komórek będzie wyświetlać tak zwany wykres Gantt

ę odpowiedniego formatowania komórek będzie wyświetlać tak zwany wykres Gantt

Wykres Gantt

Nasz Terminarz spotkań jest już całkiem funkcjonalny. Możemy do niego dodawać zdarzenia i spotkania, sortować je oraz wyświetlać pozycje z jednego, wybranego przez nas dnia. Czas jednak rozszerzyć jego funkcje o możliwość graficznego tworzenia planu dnia. Napiszemy procedurę, która za pomo-

ę odpowiedniego formatowania komórek będzie wyświetlać tak zwany wykres Gantt

1. W module kodu [Odcinek3] tworzymy procedurę **Gantt()**

2. Definiujemy kilka zmiennych, niezbędnych w dalszej części procedury, i włączamy opcję ignorowania błędów

3. Wywołujemy procedurę **Autofiltr()**. Poprosi ona użytkownika o podanie dnia, dla którego powinien zostać wyświetlony wykres, a następnie wszystkie zdarzenia i spotkania z tego dnia umieści w arkuszu [Autofiltr]. Dzięki temu będziemy mogli gotowe już dane skopiować i umieścić w arkuszu, który nazwiemy [Gantt]. W tym arkuszu wykonamy również wykres Gantta.

4. Na początku jednak kasujemy stary arkusz o nazwie [Gantt]. W tym właśnie miejscu przyda się włączona opcja ignorowania błędów – ponieważ na początku nie będzie arkusza o nazwie [Gantt], wykonanie polecenia spowodowałoby wystąpienie błędu i zakończenie działania makra. Dodatkowo przed metodą **Delete** wyłączamy wyświetlanie alarmów, a po niej z powrotem ją włączamy. Dzięki temu nie pojawi się okno z żądaniem potwierdzenia usunięcia arkusza.

5. Za pomocą poleceń kopiujemy arkusz [Autofiltr] i umieszczamy go po ostatnim arkuszu. Następnie nadajemy mu nazwę [Gantt] i uaktywniamy go.

6. W pętli **For**, dla każdego zdarzenia czy spotkania, w kolumnie G umieścimy liczbę reprezentującą godzinę jego rozpoczęcia, a w kolumnie H godzinę jego zakończenia. Najpierw godzinę z kolumny E zamieniamy na liczbę i zapisujemy do zmiennej **sngGodzina**. W zależności od tego, czy godzina ta oznacza początek czy koniec wykonywania danej czynności, umieszczamy tę liczbę w kolumnie G lub H. W drugiej kolumnie umieszczamy natomiast formułę (za pomocą właściwo-

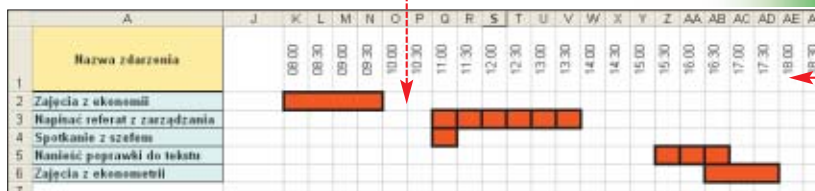

ści **FormułaR1C1**), która na podstawie godziny rozpoczęcia lub zakończenia i na podstawie czasu trwania (zamieszczanego w kolumnie B) obliczy brakującą godzinę (zakończenia lub rozpoczęcia).

7. Korzystając ze stworzonej przez nas wcześniej procedury **Sortowanie()**, sortujemy zdarzenia i spotkania według godziny ich rozpoczęcia (znajdującej się w kolumnie G).

8. Pozostało nam już tylko na podstawie obliczonych danych wykreślić wykres Gantta. Określony za pomocą definicji zakres wypełniamy kolorem, a następnie obramowaniem. Jeśli wykonania danej czynności nie można dzielić, z obramowania wyłączamy pionowe linie wewnętrzne.

9. Teraz pozostało już tylko wpisanie kolejnych godzin (najlepiej do tego celu wykorzystać metodę **AutoFill** wypełniającą serią danych kolejne komórki). Na końcu, za pomocą właściwości **Hidden**, ukrywamy niepotrzebne komórki.

10. Teraz wystarczy już tylko dodać do arkusza przycisk uruchamiający procedurę **Gantt()**. Robimy to podobnie jak w punkcie Przycisk uruchamiający

Autofiltr, z tą różnicą, że wewnątrz kodu obsługi przycisku wstawiamy polecenie

```
Sub Gantt()
    Dim i As Integer
    Dim sngGodzina As Single
    Dim rngAdres As Variant

    On Error Resume Next
    Application.ScreenUpdating = False
    Call Autofiltr
    If dtAktualnaData = 0 Then Exit Sub

    Application.DisplayAlerts = False
    Worksheets("Gantt").Delete
    Application.DisplayAlerts = True

    Worksheets("Autofiltr").Copy After:=Worksheets(Worksheets.Count)
    Worksheets(Worksheets.Count).Name = "Gantt"
    Worksheets("Gantt").Activate

    For i = 2 To 1000
        sngGodzina = Hour(ActiveSheet.Cells(i, 5).Value) + Minute(ActiveSheet.Cells(i, 5).Value) / 60
        If ActiveSheet.Cells(i, 3).Value = "początek" Then
            ActiveSheet.Cells(i, 7).Value = sngGodzina
            ActiveSheet.Cells(i, 8).FormulaR1C1 = CStr("=R[0]C[-1]+R[0]C[-6]")
        ElseIf ActiveSheet.Cells(i, 3).Value = "koniec" Then
            ActiveSheet.Cells(i, 8).Value = sngGodzina
            ActiveSheet.Cells(i, 7).FormulaR1C1 = CStr("=R[0]C[1]-R[0]C[-5]")
        Else
            Exit For
        End If
    Next

    Call Sortowanie(ActiveSheet.Range("G1"), ActiveSheet.Range("A:H"), 0)

    For i = 2 To 1000
        If ActiveSheet.Cells(i, 11).Value = "" Then Exit For
        With ActiveSheet.Range(Cells(1, Cells(1, 7).Value * 2 - 5), Cells(1, Cells(1, 8).Value * 2 - 6))
            .Interior.Color = RGB(255, 0, 0)
            .Borders.LineStyle = xlContinuous
            .Borders.Weight = xlThick
            If ActiveSheet.Cells(i, 6).Value = "NIE" Then
                .Borders(xlInsideVertical).LineStyle = xlNone
            End If
        End With

        ActiveSheet.Range("K1").Value = Format(#8:00:00 AM#, "hh:mm")
        ActiveSheet.Range("L1").Value = Format(#8:30:00 AM#, "hh:mm")
        ActiveSheet.Range("K1:L1").AutoFill Range("K1:A11")

        With ActiveSheet.Range("K1:A11")
            .HorizontalAlignment = xlLeft
            .VerticalAlignment = xlCenter
            .Orientation = 90
        End With

        ActiveSheet.Columns("K:AI").ColumnWidth = 3
        ActiveSheet.Columns("B:I").Hidden = True
        Application.ScreenUpdating = True
    Next
End Sub
```

Autofiltr, z tą różnicą, że wewnątrz kodu obsługi przycisku wstawiamy polecenie

Trudne terminy

» **styl odwołań R1C1** – w polskiej wersji językowej WIK1 – jeden ze sposobów wskazywania w formule komórki. W stylu WIK1 wskazujemy położenie komórki poprzez literę **R** (lub **W**), po której następuje numer wiersza, oraz literę **C** (lub **K**) z następującym po niej numerem kolumny. Jeśli numer wiersza i komórki umieścimy w nawiasie kwadratowym, odwołanie będzie względne (względem aktualnej komórki).

» **zmienna typu Boolean** – zmienna, która może przyjmować wyłącznie jedną z dwóch wartości: True lub False. Wartość True można zastąpić liczbą 1, a wartość False liczbą 0.

Czy zdarzenie można dzielić?	G	H
NE	8	10
NE	11	11,5
TAK	11	14
TAK	15,5	17
NE	15,5	18

if...else if

if...else

Ustal zasady

Instrukcje warunkowe są niezbędne do działania każdego bardziej rozbudowanego programu. Ekspert wyjaśni, jak tworzyć konstrukcje programistyczne

i Formatowanie

Sposób zapisu kodu programu jest uzależniony od indywidualnych preferencji programisty. Podstawową zasadą jest jednak zachowanie jak największej czytelności, tak aby znaczenie poszczególnych konstrukcji programistycznych nie budziło żadnych wątpliwości. Również w przypadku omawianej instrukcji **if** istnieje kilka możliwych sposobów zapisu różniących się niewielkimi szczegółami. Jeśli po **if** ma wystąpić tylko jedna instrukcja, można ją zapisać w tym samym wierszu i zakończyć całość średnikiem:

```
if(warunek) instrukcja;
```

Bardzo często konstrukcję taką zapisuje się jednak również w dwóch wierszach, przy czym drugi wiersz jest przesunięty nieco (zwykle o dwie lub cztery spacje, albo tabulator) w prawo:

```
if(warunek)
    instrukcja;
```

Istnieje także możliwość dodania nawiasów klamrowych, chociaż nie ma formalnej potrzeby ich stosowania. W pełni prawidłowa jest zatem również konstrukcja:

```
if(warunek) {
    instrukcja;
}
```

turn 0. Instrukcja ta przerywa wykonywanie kodu funkcji **main**, a tym samym kończy działanie programu. Wartość zero oznacza poprawne zakończenie działania aplikacji (wartość ta może zostać odczytana przez system operacyjny).

W naszym jednak przypadku warunek występujący po **if** jest fałszywy. Skoro bowiem zmienna **a** ma przypisaną wartość **5**, a zmienna **b** wartość **6**, to **a** na pewno jest mniejsze od **b**. Tymczasem wyrażenie warunkowe (**a > b**) bada, czy **a** jest większe od **b**. Skoro warunek jest fałszywy, blok instrukcji (ujęty w nawiasy klamrowe) występujący po **if** jest pomijany i wykonywana jest pierwsza instrukcja następująca po tym bloku, czyli **2**. Po skompilowaniu i uruchomieniu kodu zobaczymy:

```
#include <iostream.h>

int main()
{
    int a = 5;
    int b = 6;
    if(a > b) {
        cout << "a jest większe od b";
        return 0;
    }
    2 cout << "a nie jest większe od b";
}
```

Instrukcja warunkowa if

Instrukcje warunkowe służą, jak sama nazwa wskazuje, do sprawdzania warunków. Dzięki temu w zależności od tego, czy dany warunek jest prawdziwy, czy nie, możemy wykonać różne instrukcje programu. Podstawowa instrukcja warunkowa w C++ to instrukcja **if**. W najprostszej postaci możemy ją zapisać w jednej linii kodu:

```
if(warunek) instrukcja;
```

Rozumiemy ją następująco: **Jeżeli warunek jest prawdziwy, wykonaj instrukcję**. Jako warunek wykorzystujemy najczęściej wyrażenie

nie zawierające instrukcję porównania, korzystające z jednego z operatorów porównywania. Operatory te przedstawione są w ramce:

Zobaczmy zatem, jak wygląda w praktyce wykorzystanie operatora porównywania i instrukcji **if**. Deklarujemy zmienną **a** i przypisujemy jej wartość **5** oraz zmienną **b**, której przypisujemy wartość **6**. Następnie wykonujemy instrukcję **1**, która porównuje wartości zmiennych **a** i **b**. Tłumaczymy ją jako: **Jeśli wartość a jest mniejsza od wartości b (a < b), wykonaj instrukcję**.

Ponieważ do zmiennej **a** została wcześniej przypisana wartość mniejsza niż do zmiennej **b**, na ekranie pojawi się stosowny komunikat.

Gdybyśmy chcieli, aby po sprawdzeniu warunku, kiedy jest on prawdziwy, zostało wykonanych kilka instrukcji, a nie tylko jedna, jak

w poprzednim przykładzie, należy je ująć w nawiasy klamrowe. Instrukcja **if** będzie wtedy miała postać:

```
if(warunek) {
    instrukcja 1;
    instrukcja 2;
    instrukcja n;
}
```

W praktyce obrazuje to przykład. Początek kodu jest taki sam jak w przykładzie z pojedynczą instrukcją występującą po **if**. Tak samo deklarujemy dwie zmienne o nazwach **a** i **b** oraz przypisujemy im wartości **5** i **6**. Wyrażenie warunkowe tym razem jest jednak zupełnie inne, sprawdzamy bowiem, czy wartość zapisana w **a** jest większa od wartości zapisanej **b** (**a > b**).

Jeśli warunek ten jest prawdziwy, zostaną wykonane instrukcje występujące po **if**. Na ekranie wyświetlona zostanie zatem informacja, że **a** jest większe od **b**. Następnie zostanie wykonana instrukcja **re-**

i Operatory porównywania

Operator	Przykład	Znaczenie
==	a == b	a równe b
!=	a != b	a różne od b
<	a < b	a mniejsze od b
>	a > b	a większe od b
<=	a <= b	a mniejsze lub równe b
>=	a >= b	a większe lub równe b

```
#include <iostream.h>

int main()
{
    int a = 5;
    int b = 6;
    1 if(a < b) cout << "a jest mniejsze od b";
}
```

```
F:\WPNT\system32\cmd.exe
D:\>gcc32 program.cpp
Microsoft C++ 5.6 for Win32 Copyright (c) 1993, 2002 Borland
program.cpp:
Turbo Incremental Link 5.60 Copyright (c) 1997-2002 Borland
D:\>program
a jest mniejsze od b
D:\>
```

```
F:\WPNT\system32\cmd.exe
D:\>gcc32 program.cpp
Microsoft C++ 5.6 for Win32 Copyright (c) 1993, 2002 Borland
program.cpp:
Turbo Incremental Link 5.60 Copyright (c) 1997-2002 Borland
D:\>program
a nie jest większe od b
D:\>
```

Instrukcja if...else

Kolejną instrukcją warunkową jest instrukcja **if...else**. Jak łatwo się domyślić, jest to po prostu rozbudowana instrukcja **if**. Jej ogólna postać jest następująca:

```
if(warunek){
    Instrukcja1;
}
else{
    Instrukcja2;
}
```

Zapis ten oznacza: **Jeżeli warunek jest prawdziwy, wykonaj instrukcję Instrukcja1, w przeciwnym wypadku (warunek jest fałszywy) wykonaj instrukcję Instrukcja2**. Nawiasy klamrowe można pominąć, kiedy zarówno po **if**, jak i po **else** występuje tylko jedna instrukcja, jednak ich zastosowanie ujednolica zapis kodu programu. Zauważmy, że taka

konstrukcja pozwala na dużo bardziej eleganckie i przejrzyste zapisanie kodu porównującego zmienne **a** i **b**. Powinien on wyglądać następująco

Zmiennym **a** i **b** przypisujemy te same wartości co w poprzednich przykładach. Samo sprawdzenie warunku wykorzystuje jednak instrukcję **if...else**, sprawdzamy zatem, czy **a** jest większe od **b** i jeśli tak, wyświetlamy na ekranie napis **„a jest większe od b”**, a w przeciwnym wypadku (czyli kiedy **a** jest mniejsze lub równe **b**) napis **„a nie jest większe od b”**.

```
#include <iostream.h>

int main()
{
    int a = 5;
    int b = 6;
    if(a > b){
        cout << „a jest większe od b”;
    }
    else{
        cout << „a nie jest większe od b”;
    }
}
```

Pętla if...else if

Dotyychczas sprawdzaliśmy tylko pojedyncze warunki, bardzo często zachodzi jednak konieczność brania pod uwagę ich większej liczby. Zastosować musimy wtedy jeszcze bardziej rozbudowaną instrukcję **if**, która bywa nazywana instrukcją **if...else if** (patrz ramka Instrukcje warunkowe). Schematycznie ma ona postać następującą:

```
if(warunek 1){
    Instrukcje 1;
}
else if (warunek 2){
    Instrukcje 2;
}
else if (warunek n){
    Instrukcje n;
}
```

Jeżeli prawdziwy jest warunek 1, wykonywane są instrukcje 1, w przeciwnym wypadku (warunek 1 fałszywy), jeżeli prawdziwy jest warunek 2, wykonywane są instrukcje 2, w przeciwnym przypadku (warunek 1 fałszywy, warunek 2 fałszywy) wykonywane są instrukcje n.

Oczywiście taka konstrukcja może mieć praktycznie dowolną liczbę bloków **if...else if**, a nie tylko przedstawione trzy. Istnieje również możliwość pominięcia warunku z ostatniego bloku **else if**, czyli zapisania powyższej konstrukcji w sposób następujący:

```
if(warunek 1){
    Instrukcje 1;
}
else if (warunek 2){
    Instrukcje 2;
}
else if (warunek n){
    Instrukcje n;
}
else{
    instrukcje m;
}
```

W takim wypadku instrukcje z ostatniego bloku **else**, czyli instrukcje **m**, zostaną wykonane tylko wtedy, kiedy wszystkie wcześniejsze warunki (**warunek 1, warunek 2, warunek n**) są fałszywe. Powróćmy do przykładów badających zależności między zmiennymi **a** i **b**. Do tej pory sprawdzaliśmy

jedynie, czy któryś z nich jest większa lub mniejsza od drugiej, pomijaliśmy zupełnie sytuację, w której są równe. Napiszmy zatem, korzystając z instrukcji **if...else if**, program, który pozwoli użytkownikowi na wprowadzenie dwóch liczb, a następnie wyświetli na ekranie informację, czy pierwsza wprowadzona liczba jest większa, mniejsza czy równa drugiej. Kod będzie miał postać następującą

Zaczynamy od zadeklarowania zmiennych **a** i **b** typu **int**, nie przypisując im żadnych wartości początkowych **1**. Następnie wykorzystujemy standardowy strumień wejściowy **cout** do wyświetlenia prośby o wprowadzenie pierwszej liczby oraz wykorzystując standardowy strumień wejściowy **cin**, odczytujemy wprowadzone przez użytkownika dane i zapisujemy je w zmiennych **a** i **b** **2**. W kolejnym kroku wyświetlamy wprowadzone dane na ekranie **3**.

Następnie wykorzystujemy złożoną instrukcję **if** do ustalenia zależności zachodzących między zmiennymi. Badamy, czy wartość zmiennej **a** jest równa wartości zmiennej **b**, jeśli tak, wyświetlana jest informacja **4** i opuszczany jest blok **if**. W przeciwnym wypadku (czyli jeśli **a** jest różne od **b**) sprawdzamy, czy wartość **a** jest mniejsza od wartości **b**. Jeśli tak, jest wykonywana instrukcja **5**. W ostatnim bloku **else if** sprawdzamy, czy wartość **a** jest większa od wartości **b** i jeśli tak, wykonywana jest instrukcja **6**.

Warto zauważyć, że w rzeczywistości sprawdzanie ostatniego warunku (czyli **a > b**), mimo iż

Instrukcje warunkowe



Mimo że instrukcje **if, if...else, if...else if** są przedstawione w artykule oddzielnie, w rzeczywistości to po prostu różne postacie instrukcji warunkowej **if**. Widać wyraźnie, że kolejne postacie to po prostu coraz bardziej rozbudowane wersje realizujące coraz więcej zadań i dające więcej możliwości

programiście. Takie formalne rozbicie tej instrukcji na trzy różne wersje stosuje się jednak stosunkowo często. W C++ istnieje także inna instrukcja warunkowa, nazywana instrukcją wyboru **switch...case**, a także operator warunkowy **?**. Poznamy je bliżej w jednym z kolejnych numerów Eksperta.

```
if(a == b){
    cout << 'a jest równe b';
}
else if (a < b){
    cout << 'a jest mniejsze od b';
}
else{
    cout << 'a jest większe od b';
}
```

```
D:\>gcc32 program.cpp
D:\>.\program
Podaj pierwszą liczbę:
15
Podaj drugą liczbę:
25
a = 15, b = 25
a jest mniejsze od b
D:\>
```

zwiększa czytelność kodu, jest zupełnie niepotrzebne. Identyczny efekt osiągniemy, stosując blok **if...else if** w postaci **7**.

Dzieje się tak dlatego, że blok zostanie wykonany tylko wtedy, kiedy dwa pierwsze warunki okażą się fałszywe. Jeśli pierwszy warunek jest fałszywy, oznacza to, że **a** jest różne od **b**, jeśli drugi warunek jest fałszywy, oznacza to, że **a** nie jest mniejsze od **b**. Skoro więc **a** jest mniejsze od **b** i różne od **b** i jest liczbą całkowitą, to niewątpliwie musi być od **b** większe. Nie ma więc powodu, aby dodatkowo badać ten warunek. W ten sposób pozbyliśmy się zbędnej instrukcji programu. **ML**

```
#include <iostream.h>

int main()
{
    1 int a, b;

    2 cout << „Podaj pierwszą liczbę:” << endl;
    cin >> a;

    3 cout << „Podaj drugą liczbę:” << endl;
    cin >> b;

    4 cout << „a = ' << a << ', ' << ' b = ' << b << endl;

    if(a == b){
        cout << 'a jest równe b'; 4
    }
    else if (a < b){
        cout << 'a jest mniejsze od b'; 5
    }
    else if (a > b){
        cout << 'a jest większe od b'; 6
    }
}
```

Warto zajrzeć...

- Książka:**
 - ABC Programowania w C++ – Jan Rusek, Helion, Gliwice 2001, cena 25 zł
- Adres WWW:**
 - www.3miasto.net/~chq/

Zabawne i pożyteczne



Nie wszystkie skrypty są niezbędne. Czasami jednak błyskotliwy, efektowny element na stronie WWW sprawia, że chętniej z niej korzystamy. Ekspert pokaże trzy takie przykłady

JavaScript Oznaczona kolumna

Jeśli musimy na naszej stronie umieścić tabelę z dużą ilością danych, warto zadbać o jej czytelność. Możemy to zrobić za pomocą prostego skryptu, który, po usta-

wieniu przez internautę kursora na jednej z komórek, wyróżni kolorem całą kolumnę. Taka sztuczka ułatwi internautom odczytanie tabeli. Ekspert przedstawia więc skrypt, który internautom zastąpi przykładową do monitora linijkę.

W pliku HTML z tabelą, której odczytanie chcemy uprościć, w sekcji `<head>` wstawiamy definicję stylów. Ustalamy w niej dwie klasy: pierwszą użyjemy do podświetlenia wybranych komórek, a drugą do usunięcia tego podświetlenia.

Teraz napiszemy odpowiedni skrypt, który również umieścimy w sekcji `<head>` pliku HTML.

1. Na początku tworzymy funkcję `podswietl()` – zostanie ona uruchomiona przy otwarciu strony.

2. Definiujemy zmienne pomocnicze (`i` i `j`), a także obiekty `tabela` i `wiersze`. Pierwszy z nich będzie reprezentował całą tabelę o identyfikatorze `id` (parz

punkt 10). Obiekt `wiersze` reprezentuje natomiast wszystkie wiersze tej tabeli (kolejne znaczniki `<tr>`).

3. Za pomocą poleceń tworzymy w obiekcie `tabela` właściwości z nazwami klas stylów.

4. W pętli dla każdego wiersza wyodrębniamy znajdujące się w nim wszystkie komórki i w każdej z nich modyfikujemy wartość właściwości `onmouseover` i `onmouseout`. Dzięki temu po umieszczeniu kursora nad dowolną komórką zostanie uruchomiona funkcja `zaznacz()`, a po opuszczeniu komórki przez kursor – funkcja `czyszc()`. Zajmijmy się więc napisaniem tych funkcji.

5. Za pomocą poleceń tworzymy funkcję `zaznacz()` oraz definiujemy niezbędne zmienne. Poleceniem `obiekt=this` powodujemy, że zmienna obiektowa `obiekt` będzie reprezentowała komórkę, która została wskazana przez kursor. Obiekt `okomorki` reprezentował będzie element o jeden wyżej w hierarchii (dzięki metodzie `parentNode`), czyli wiersz zawierający między innymi wskazaną przez kursor komórkę.

6. Wykorzystując pętlę, odszukujemy numer kolumny, w której znajduje się wskazana przez kursor komórka, i umieszczamy go w zmiennej `j`.

7. Pętlą przypisujemy obiektowi `obiekt` całą tabelę. Dzięki temu za pomocą odpowiednich pętli i poleceń w wierszu ustawiamy w określonej zmiennej `j` komórce właściwą klasę stylów.

8. Działanie funkcji `czyszc()` jest podobne do działania funkcji `zaznacz()`, z tym że powoduje przypisanie stylu do wszystkich komórek naszej tabeli.

9. Teraz wystarczy już tylko wewnątrz znacznika `<body>` umieścić wywołanie funkcji `podswietl()`.

10. Dopisujemy identyfikator (taki sam jak umieszczony w wywołaniu funkcji `podswietl()`) do naszej tabeli: `<table id='tab'>`.

```
<script type="text/javascript">
function podswietl(id,styl1,styl2){
  var i,j,tabela=document.getElementById(id);
  var wiersze=tabela.getElementsByTagName('TR');

  tabela.styl1=styl1;
  tabela.styl2=styl2;

  for (i=0;i<wiersze.length;i++){
    var komorki=wiersze[i].getElementsByTagName('TD');
    for (j=0;j<komorki.length;j++){
      komorki[j].onmouseover=zaznacz;
      komorki[j].onmouseout=czyszc;
    }
  }

  function zaznacz(e){
    var obiekt=this,i,j,k;
    var okomorki=obiekt.parentNode.getElementsByTagName('TD');
    for (j=0;j<okomorki.length;j++) if (okomorki[j]==obiekt) break;
    while (obiekt&&obiekt.tagName!='TABLE') obiekt=obiekt.parentNode;
    var owiersze=obiekt.getElementsByTagName('TR');
    for (i=0;i<owiersze.length;i++){
      var okomorki2=owiersze[i].getElementsByTagName('TD');
      okomorki2[j].className=obiekt.styl2;
    }
  }

  function czyszc(e){
    var obiekt=this,i,j;
    var okomorki=obiekt.parentNode.getElementsByTagName('TD');
    while (obiekt&&obiekt.tagName!='TABLE') obiekt=obiekt.parentNode;
    var owiersze=obiekt.getElementsByTagName('TR');
    for (i=0;i<owiersze.length;i++){
      var okomorki2=owiersze[i].getElementsByTagName('TD');
      for (j=0;j<okomorki2.length;j++) {okomorki2[j].className=obiekt.styl1;}
    }
  }
}</script>
```

Przedmiot/Uczeń	Marek	Jurek	Kasia
Matematyka	4,5,4	4,3,1	2,5,5
Fizyka	3	4,5	2,1
Geografia	5	5-	4+
J. polski	3,5,4+	3,3,4	5,4,3
J. angielski	2-3,3	5,5-	2
Chemia	1,1	1,3	1,3-
Biologia	6,4	5,5	5,3

```
<style>
.podswietlenie{background-color:red;}
.normalna{background-color:inherit;}
</style>
```

PHP

Wykres na stronie

W wykorzystując polecenia ze specjalnej biblioteki PHP na naszej stronie możemy bardzo łatwo umieścić na bieżąco wygenerowany dowolny wykres.

1. Nasz skrypt umieszczamy pomiędzy znacznikami `<?php` a `?>` i zapisujemy w pliku o nazwie **wy-kres.php**.

2. Do zmiennych wpisujemy szerokość i wysokość obrazka.

3. Za pomocą funkcji tworzymy obrazek **\$ob** o ustalonych

rozmiarach oraz definiujemy dla niego kolor tła, linii i osi (w systemie RGB). Następnie wypełniamy obrazek kolorem tła.

4. Z pliku **wykres.txt** odczytujemy dane o kolejnych punktach wykresu i zapisujemy w zmiennej **\$zpliku**. Ustalamy, że w pliku o nazwie **wykres.txt** będziemy umieszczać punkty w taki sposób, że odpowiednie pary współrzędnych będą znajdować się w kolej-



nych liniach pliku. Natomiast współrzędne X i Y będą oddzielone od siebie znakiem dwukropka.

5. Korzystając z polecenia **explode** rozdzielamy kolejne pary współrzędnych i umieszczamy w tablicy **\$dane**. Następnie do zmiennej **\$liczba** wpisujemy ilość zapisanych w pliku tekstowym **wykres.txt** par punktów wykresu.

6. W pętli rozdzielamy współrzędne X i Y i umieszczamy w tablicach **\$iksy** i **\$ygreki**. Za pomocą instrukcji warunkowej odszukujemy minimalną i maksymalną wartość na osi Y.

7. Tworzymy współczynniki, dzięki którym rozciągniemy nasz wykres na cały obszar obrazka.

8. W pętli, za pomocą funkcji **ImageLine**, kreślimy kolejne fragmenty wykresu. Działanie tej funkcji polega na narysowaniu na obrazku **\$ob** kolorem **\$kolor_linii** linii pomiędzy punktem reprezentowanym przez współrzędne

a kolejnym punktem z pliku (o współrzędnych). Współrzędne zostały odpowiednio przekształcone, aby wykres został wykreślony na całym obszarze obrazka.

9. Narysujemy jeszcze osie wykresu. Za pomocą warunku sprawdzamy, czy oś X powinna się znaleźć na wykresie i jeśli tak, to rysujemy ją. Podobnie postępujemy z osią Y.

10. W górnym prawym rogu umieszczamy jeszcze napis z maksymalnymi współrzędnymi i przesyłamy do przeglądarki stosowny nagłówek i stworzony przez nas obrazek.

Na koniec niszczyliśmy stworzony obiekt **\$ob**. Aby wyświetlić nasz wykres, wystarczy w pliku HTML strony, na której ma się pojawić, umieścić w znaczniku obrazka odwołanie do pliku ze skryptem. Wszystkie pliki – **wykres.php**, **wykres.txt** i plik HTML strony umieszczamy w jednym katalogu na serwerze WWW z obsługą PHP (oraz biblioteki graficznej GD).

``

```
<?php
$wysokosc=400;
$szzerokosc=400;
$ob=ImageCreate($szzerokosc, $wysokosc);
$kolor_tla=ImageColorAllocate($ob, 170, 220, 255);
$kolor_linii=ImageColorAllocate($ob, 255, 0, 0);
$kolor_osi=ImageColorAllocate($ob, 0, 0, 255);

ImageFill($ob, 0, 0, $kolor_tla);

$plik="wykres.txt";
$czytaj_plik = fopen("$plik", "r");
$zpliku = fread($czytaj_plik, filesize("$plik"));
fclose($czytaj_plik);

$dane=explode("\n", $zpliku);
$liczba=sizeof($dane);

for ($i=0; $i<$liczba; $i++){
    list ($iksy[$i], $ygreki[$i])=explode(":", $dane[$i]);
    if ($i==0) {$minY=$maxY=$ygreki[$i];}
    else {
        if ($ygreki[$i]<$minY) {$minY=$ygreki[$i];}
        if ($ygreki[$i]>$maxY) {$maxY=$ygreki[$i];}
    }
}

$wspX=$szzerokosc/($iksy[$liczba-1]-$iksy[0]);
$wspY=$wysokosc/($maxY-$minY);

for ($i=1; $i<$liczba; $i++){
    ImageLine($ob, round($wspX*($iksy[$i-1]-$iksy[0])),
              round($wspX*($iksy[$i]-$iksy[0]),
              $wysokosc-round($wspY*($ygreki[$i-1]-$minY)),
              round($wspY*($ygreki[$i]-$minY)),
              $kolor_linii);
}
if (($iksy[0]<=0) & ($iksy[$liczba-1]>=0)){
    ImageLine($ob, round($wspX*(0-$iksy[0])), 0,
              round($wspX*(0-$iksy[0])), $wysokosc,
              $kolor_osi);
}
if (($minY<=0) & ($maxY>=0)){
    ImageLine($ob, 0, $wysokosc-round($wspY*(0-$minY)),
              $szzerokosc, $wysokosc-round($wspY*(0-$minY)),
              $kolor_osi);
}

ImageString($ob, 4, $szzerokosc-60, 0,
             $iksy[$liczba-1].", ".$maxY, $kolor_osi);

Header("Content-type: image/png");
ImagePng($ob);
ImageDestroy($ob);
?>
```

Kolorowy kod

W PHP istnieje bardzo ciekawa funkcja **highlight file()**. Umożliwia ona wyświetlenie na stronie WWW pokolorowanego kodu z dowolnego pliku PHP. Funkcja ta może się przydać, jeśli chcemy komuś zaprezentować nasz skrypt. Kolory mogą też pomóc nam w znalezieniu w kodzie błędów. Użycie omawianej funkcji jest bardzo proste. Wystarczy stworzyć plik (o nazwie na przykład **kod.php**) i wpisać w nim polecenie. W miejscu podajemy w cudzysłowach nazwę pliku PHP, którego kod chcemy wyświetlić (jeśli znajduje się on w innym katalogu niż plik **kod.php**, podajemy również ścieżkę). Dodatkowo, przed wywołaniem funkcji **highlight file()**, możemy za pomocą poleceń zdefiniować kolory wyświetlania poszczególnych elementów składni. Na przykład zapis **highlight.string** ustawia kolor dla ciągów znakowych, a **high-**

```
<?php
ini_set ('highlight.string', '#DD0000');
ini_set ('highlight.comment', '#AAAAAA');
ini_set ('highlight.keyword', '#0000FF');
ini_set ('highlight.bg', '#FFFFFF');
ini_set ('highlight.default', '#000000');
ini_set ('highlight.html', '#FF00FF');

highlight_file("skrypt.php");

?>
```

light.comment dla komentarzy umieszczonych wewnątrz kodu PHP. W taki sposób możemy dowolnie ustawić kolory, za pomocą których zostanie przedstawiony kod naszego skryptu. Dzięki temu będzie on z pewnością czytelniejszy niż otwarty na przykład w Notatniku.

```
<?php
$liczba=100; #definiujemy zmienną
$ciag="Zmienna tekstowa";

for ($i=0; $i<$liczba; $i++){
    if ($i==0) {$ciag=$ciag.":";}
    else {$ciag=$ciag.$i;}
}
?>
Wstawiamy teraz tabelę.<br>

<table>
<td>
```

Jak działa wirus

FOT.: CORBIS STOCK MARKET/PIEKNAJ/montaż KOMPUTER ŚWIAT EKSPERT

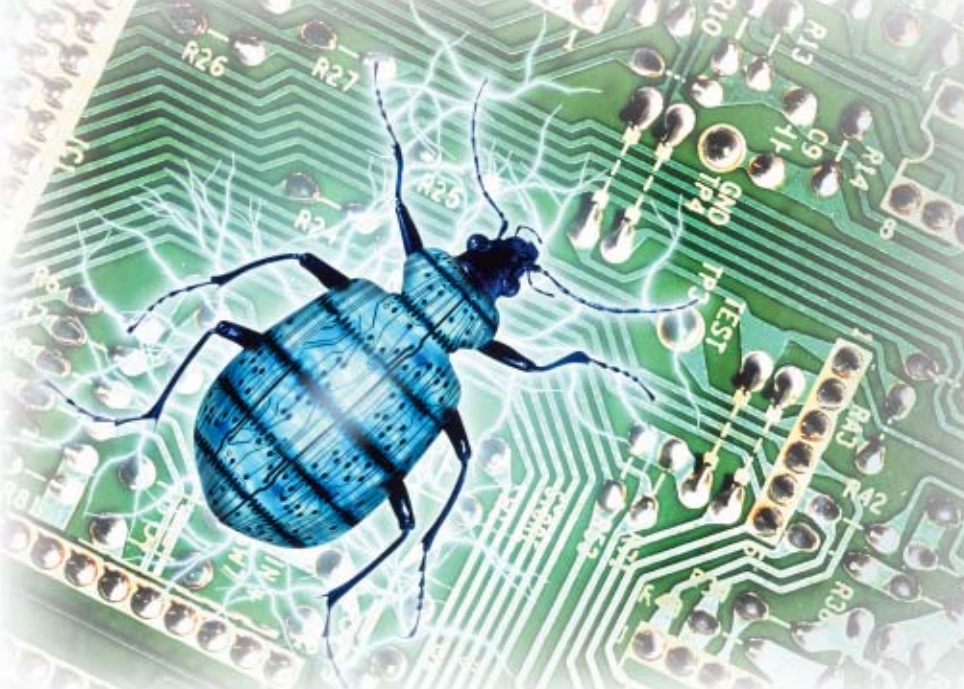

Wzbudzają lęk. Nie widać ich, a wyrządzają szkody. Ekspert pokaże, jak działają komputerowe wirusy, robaki, konie trojańskie i inne szkodniki

Owirusach komputerowych powstają legendy, w telewizji słyszy się o kolejnych atakach mikroobów, w filmach wirusy coraz częściej grają ważne, choć przeważnie negatywne role.

Mało osób zdaje sobie sprawę, że to nie wirusy poczyniły w ostatnich

czasach największe szkody. O wiele większym zmartwieniem są dziś robaki i wirusy makr.

Śmierć wirusa

Czasy świetności klasyczne wirusy mają za sobą. Kiedy większość danych, programy, a nawet systemy operacyjne były przechowywane na dyskietkach i przenoszone między komputerami, wirusy miały raj. Zainfekowana dyskietka зараżała komputer, który nagrywał kopię wirusa na kolejną dyskietkę, ta wędrowała do następnej maszyny. Jednak programy zaczęły się rozrastać i do powszechnego użytku weszły płyty CD. Z racji tego, że na wytłoczonym CD nie można niczego nagrać, możliwości rozmnażania się dramatycznie się skurczyły. Do upadku wirusów przyczynili się także producenci sprzętu, wprowadzając zabezpieczenia przed nieautoryzowaną modyfikacją sektora startowego dysku. Nie bez znaczenia była też rosnąca świadomość użytkowników, którzy zaczęli stosować oprogramowanie antywirusowe. Nie należy jednak uważać, że jesteśmy bezpieczni. Nigdy nie wiadomo, czy jakiś psychopata nie tworzy właśnie nowego zagrożenia.

Sieciowe pułapki

Na miejsce klasycznych wirusów weszły twory wykorzystujące internet. Najpopularniejszym sposobem na dokonanie szkód jest wirus pocztowy. Przykładami są Melissa i ILOVEYOU (zwany listem miłosnym). Wykorzystują one zarówno dziury w zabezpieczeniach programów, jak i naiwność użytkowników. Trik Melissy polegał na umieszczeniu w pliku DOC makra, które wysłało do pierwszych 50 adresatów

Ochrona przed makrami w Office

Jednym z najprostszych sposobów na zwiększenie bezpieczeństwa swoich danych jest wyłączenie automatycznego wykonywania makr. Uruchamiamy Word i z menu **Narzędzia** wybieramy pozycję **Opcje...**. W pojawiającym się oknie znajdujemy zakładkę **Zabezpieczenia**. Na niej

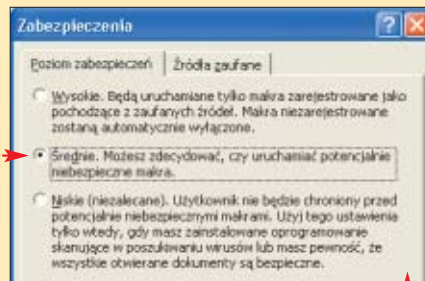

klikamy na przycisk **Bezpieczeństwo makr...**. Pojawi się okno, w którym zaznaczamy pozycję. Wychodzimy z opcji, klikając na **OK**. Od tej pory będziemy potwierdzali uruchamianie się każdego potencjalnie niebezpiecznego makra.

Typy szkodników

Wirus

Samopowielający się fragment kodu. Ma mechanizmy pozwalające łączyć się z innymi programami. Może zarażać dyski, zapisując się w sektorze startowym. Zaawansowane wirusy potrafią maskować swój kod źródłowy, wyłączać oprogramowanie antywirusowe czy mutować, utrudniając identyfikację.

Robak

Program mający za zadanie mnożyć się w sieciach komputerowych, przejmować funkcje serwera i zapychać tą cząstką sztucznym ruchem.

Koń trojański

Szkodliwy program, który udaje, że jest normalną aplikacją. W zależności od zamiarów twórcy może umożliwić przejęcie kontroli nad komputerem, wysłać poufne informacje o użytkowniku czy niszczyć dane na dysku.

Wirus makr

Szkodnik oparty na języku skryptowym charakterystycznym dla danej aplikacji. W praktyce najczęściej jest to skrypt VBA wykorzystujący dziury w zabezpieczeniach Microsoft Office. Rodzajem tego typu szkodników są także wirusy e-mailowe.

Dlaczego wirus?

Nazwa powstała przez analogię do naturalnego wirusa. Jest to bardzo dziwny twór, ponieważ z biologicznego punktu widzenia jest martwy. Nie żyje, nie ma metabolizmu, nie porusza się, nie rozmnaża się samodzielnie, a jednak ma się doskonale. Jest kawałkiem informacji DNA wyposażonej w naturalny interfejs pozwalający łączyć się z żywymi komórkami. Po połączeniu wirus podmienia kod genetyczny, zmuszając komórkę do zmiany zachowań oraz tworzenia swoich kopii. Całkiem jak komputerowy odpowiednik.

książki adresowej kopię listu z dołączonym feralnym dokumentem DOC. List zawierał kilka słów zachęcających do otwarcia załącznika. E-mail mógł sprawiać wrażenie, że został napisany przez człowieka – był nawet podpisany imieniem właściciela komputera wysyłającego. Jeśli ktoś był na tyle naiwny, żeby wykonać polecenie, stawał się ogniwem infekcji. Wirus zarażał także Word, tak że każdy nowy dokument zawierał kod Melissy.

Ciekawym przykładem jest wirus ILOVEYOU. Bazował on na skłonności użytkowników do sprawdzania nowych programów oraz... próżności. Bo jak inaczej wytłumaczyć fakt, że miliony użytkowników świadomie uruchomiło program, który przyszedł jako załącznik od nieznanego nadawcy? Może wyznaczenie miłości uspiło czujność?

Trudnym, bo wymagającym znajomości działania skomplikowanych programów i środowisk sposobem na sterroryzowanie sieci jest napisanie robaka. Jak zabójczy może być dobrze skonstruowany insekt, świadczą przepytywania ze Slammerem (patrz ramka z perspektywy robaka).



Falszywki

Atmosfera strachu wokół wirusów często wykorzystują szukający naiwnych żartownisie. Od czasu do czasu pojawiają się wysyłane e-mailami alarmujące wiadomości o nowym szczególnie groźnym wirusie. Zawierają one szczegółowy opis, jakie szkody wyrządzi nam wirus, i straszą, że jest to poważne zagrożenie, na które na razie nie ma szczepionki. Pół biedy, jeśli na tym się kończy. Niektóre listy podają cudowne recepty, jak zabez-



pieczyć się przed mikroblem – najczęściej wykonanie załączonych instrukcji kończy się uszkodzeniem systemu. Taka sytuacja miała miejsce w przypadku listu namawiającego do usunięcia rzekomego wirusa **jdbgmgr.exe** – zbiór, który według zaleceń trzeba było skasować (miał charakterystyczną ikonę z plusowym misiem) był ważnym plikiem systemowym. Alarmy-falszywki na szczęście rzadko są tłumaczone na język polski.

Samo zło

Analizując Slammera, nie sposób nie dostrzec zimnej kalkulacji – robak rozmnażał się z niewiarygodną prędkością w jednym celu – niszczyć. Domowy pecet ze stałym łączem mógł wysłać kilkadziesiąt pakietów na sekundę. Firmowe serwery stanowiły wręcz monstrualne węzły łączące nowych zarodników. Robak nie tylko zarządzał podatne maszyny (są raporty o 750 000 zainfekowanych serwerach SQL), ale sku-



Nawet mało doświadczony użytkownik zauważy, że z komputerem jest coś nie tak. Diagnoza: wirus

powodując straty materialne, podpała przystanki autobusowe, maże flakami czyste ściany, pisze wirusowi. Złote są wprawdzie nieliczne przykłady wirusów, których pojawienie się związane z jakimś manifestem

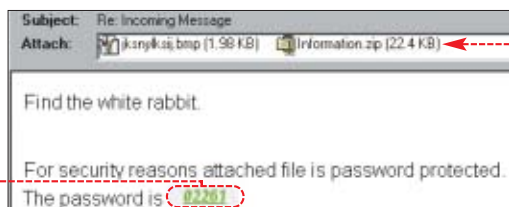

Mieszanie psychologii i technologii – wirus przychodzi jako załącznik. Jest spakowany do zaszyfrowanego archiwum ZIP. Hasło jest podane w liście. Takich archiwów jeszcze do niedawna nie skanowały programy antywirusowe, list przechodził więc zainstalowaną ochronę. Niedoświadczony użytkownik z ciekawości archiwum rozpakowuje i uruchamia zawartość

tecznie blokował wszystkich użytkowników internetu, zapychając sieć miliardami pakietów danych. O ile poprzedni słynny szkodnik – robak Code Red – oprócz rozmnażania się miał jeszcze zadanie – atakować witrynę Białego Domu (www.whitehouse.gov), to Slammer niszczył wszystko, co napotkał na drodze.

Kto to pisze

Kto pisze wirusy i dlaczego? W ludziach drzemie chęć zniszczenia i frustracja. Ktoś, kto nie ma innego sposobu, żeby zaistnieć w świadomości innych inaczej niż

czy protestem, na przykład politycznym (apele o wsparcie dla Palestyny), lub ogólnym (przeciwko Microsoftowi), jednak znakomita większość

to zwykle przestępstwo wymierzone w użytkowników. Nie dajmy się jednak zastraszyć. Odrobina przezroczystości wystarczy, żeby nie dać satysfakcji chuliganom. JE ■

Warto zajrzeć...

Książki:

● **Jak pisać wirusy i antywirusy** - Adam Błaszczuk, ReadMe, Warszawa 2001, cena 38 złotych

Adresy WWW:

- www.pogotowie.pspolska.pl
- http://wirusy.wp.pl
- www.mks.com.pl/wirusy.html

Z perspektywy robaka

Współczesne robaki i wirusy stają się coraz bardziej wyspecjalizowane. Ich twórcy nie starają się napisać uniwersalnego kodu, lecz program, który wykorzystuje konkretną słabość danej aplikacji lub systemu. Dobrym przykładem jest niesławny robak Slammer. Jak z efektami jego działania walczone, można przeczytać w Ekspercie 2/2004 na stronie 78. Była to relacja z perspektywy producenta antywirusów – Symanteca. Zobaczmy, jak cała infekcja wyglądała z punktu widzenia robaka.

Jak na program, który spowodował miliardowe straty, zablokował na jakiś czas ruch internetowy w wielu miejscach świata czy wyłączył sporą część sieci komórkowej w Korei, Slammer jest dość niepozorny. Jego kod zajmuje 376 bajtów – czyli kilkanaście razy mniej niż ten artykuł. 15 minut od rozpoczęcia ataku Slammera pierwsze duże serwery przestały działać ze względu na przeciążenie łącz. Jak to możliwe, żeby robak działał tak szybko?

Tajemnica tkwi w sposobie rozsiewania kopii szkodnika. Wykorzystuje on internetowy protokół UDP – szybszą i lżejszą wersję znanego TCP. W TCP, aby przelać dane, komputer nadający i odbierający muszą nawiązać dialog. Nadawca nie zacznie wysyłać danych, zanim odbiorca nie da sygnału, że jest gotowy. Protokół UDP wykorzystuje natomiast podróżujące w jedną stronę, zaadresowane do konkretnego serwera pakiety informacji. Ich nadanie nie wymaga pozwolenia odbiorcy. Tak się złożyło, że protokół UDP jest szeroko wykorzystywany przez Microsoft SQL Server 2000 do zdalnego przeszukiwania baz danych. Co więcej, podobny kod obsługi SQL jest wbudowany w szereg innych aplikacji Microsoftu. Wiele z ofiar Slammera nawet nie wiedziało, że korzysta z SQL. Robak możliwość działania zawdzięczał błędowi typu **buffer overflow**, czyli przepełnieniu bufora. W skrócie trik można opisać następująco – jeśli wyślemy bardzo dużą porcję danych i w jakiś sposób naklonimy program odbierający, żeby nie zweryfikował wielkości naszej paczki, to zawartość komunikatu będzie większa niż przeznaczone dla niego miejsce. Jego wychodząca poza bufor część nadpisze więc inne rejony pamięci – w tym fragmenty kodu programu-gospodarza. Zobaczmy krok po kroku, jak wygląda infekcja Slammerem.

1. Do komputera z Microsoft SQL Server 2000 nadchodzi pakiet UDP z prośbą o wyszukanie informacji w bazie danych. Tak się przynajmniej wydaje. 04 – pierwsza liczba w ciągu – sygnalizuje serwerowi, że po niej nastąpi nazwa bazy, którą trzeba przeszukać. Według specyfikacji Microsoftu nazwa ma mieć 16 bajtów i kończyć się liczbą 00. Jednak w feralnym pakiecie 00 nie występuje. Serwer SQL nie ma planu działania na taką ewentualność – cały pakiet jest wklejany do pamięci.

2. Zapisany pakiet na początku składa się z serii liczb 01 zajmującej 128 bajtów. To wystarczy, żeby zapełnić bufor na przychodzące paczki UDP. Dalsza część pakietu jest zapisywana na miejscu tak zwanego stosu. Stos to miejsce w pamięci, gdzie program przechowuje listę zadań, które ma do zrobienia. Slammer zastąpił więc oryginalną listę zadań własną, czyli przeprogramował zaatakowaną aplikację bez wzbudzania niczyich podejrzeń.

3. Dalej sprawy toczą się błyskawicznie. Program przekazuje inicjatywę robotnikowi. Slammer odczytuje liczbę milisekund, które upłynęły od włączenia serwera, i tworzy z niej adres IP, pod który wyśle nowy pakiet. W praktyce jest to adres losowy.

4. Robak ma już adres nowej potencjalnej ofiary, teraz przygotowuje zawartość przesyłki, jako źródło wskazując samego siebie.

5. Serwer, zgodnie z poleceniem, wysyła nowy sfałszowany pakiet UDP. W kolejnym obrocie pętli robak tworzy nowy adres i zleca wysłanie następnego pakietu. Mechanizm ruszył. W zależności od przepustowości łącza i mocy komputera rozsiewa teraz po internecie od kilkuset do kilkuset tysięcy swoich kopii na sekundę. Tu zwraca uwagę spryt programisty – Slammer nie marnuje nawet setnej części sekundy na ponowne odwołanie się do zegara systemowego – nowy adres losowy tworzy, przypadkowo zamieniając miejscami cyfry w poprzednim adresie IP. Po kryzysie wywołanym przez ten atak podniosła się fala głosów, że skala zniszczeń nie byłaby tak duża, gdyby zamiast SQL Servera 2000 Microsoftu stosowano oprogramowanie Open Source. Gdyby kod źródłowy był ogólnie dostępny, być może ktoś wcześniej wyłapałby dziurę w zabezpieczeniach i uniemożliwiłby atak. Jest to jednak tylko teoria.



Pingwin zawsze na czas



Linux to szybki system, jednak nic nie szkodzi jeszcze go zoptymalizować. Ekspert poleca kilka przydatnych wskazówek dla użytkowników pingwina

Łatwiejsza instalacja przez internet

Dzięki dostępnemu w systemie Mandrake Linux poleceniu **urpmi** możemy w wygodny sposób dokonać aktualizacji systemu przez internet, a także zainstalować wybrane programy i biblioteki. Aby jednak móc korzystać z tego narzędzia, musimy je najpierw odpowiednio skonfigurować.

1. W przeglądarce internetowej wpisujemy adres



2. Po wczytaniu strony wybieramy wersję dystrybucji systemu którą mamy zainstalowaną, oraz typ architektury naszego procesora , i klikamy na `proceed to step 2`.

3. W kolejnym kroku zaznaczamy elementy składowe systemu,

które chcemy aktualizować przez internet. Ustalamy także, z których serwerów będą pobierane aktualizacje Następnie klikamy na `proceed to step 3`.

4. Uruchamiamy konsolę systemową.

5. Poleceniem **su** przechodzimy na konto roota (wymaga podania hasła administratora).

6. Zaznaczamy Wykorzystując polecenia **Kopij** oraz **Wklej**, wklejamy zawartość schowka do okna konsoli i wciskamy `[Enter]`.

7. Następuje pobranie z internetu komplet-

nej listy pakietów, z których składa się system Mandrake Linux. Może to trwać dość długo i zależy od

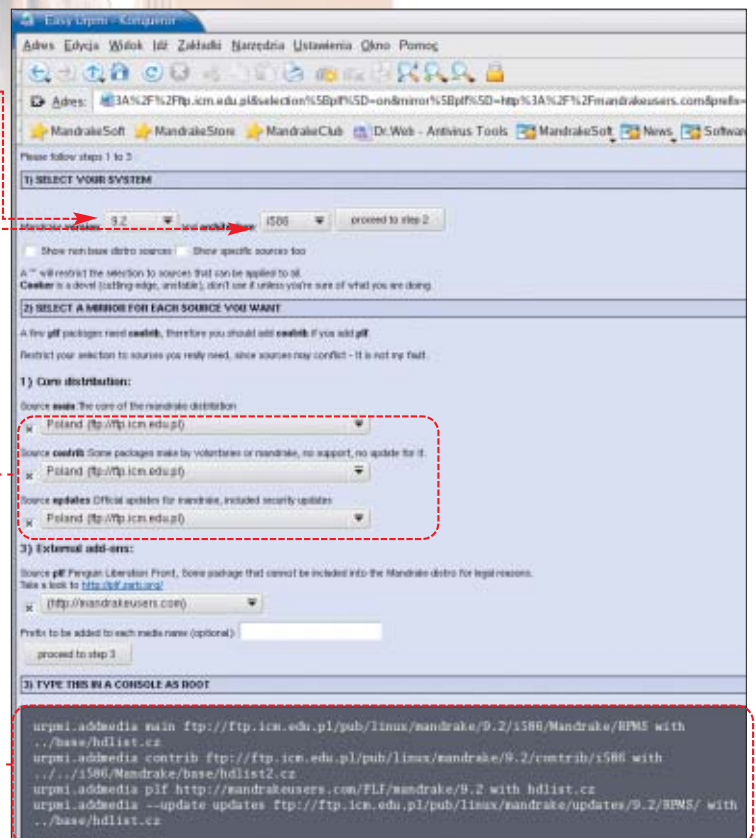

FOT.: IMAGE BANK/FLASH PRESS MEDIA/montaż KOMPUTER ŚWIAT EKSPERT

Ekspert radzi

Pzed wyborem serwera, z którego będziemy pobierać pliki, warto sprawdzić, jaka jest szybkość naszego połączenia z tym serwerem. Dzięki temu wybierzemy ten, z którego pliki będą pobierane najszybciej. Sprawdzenia możemy dokonać, wpisując w konsoli systemowej polecenie **ping adres serwera**. Jeśli otrzymamy informację o straconych pakietach czy bardzo dużych wartościach opóźnień, rzędu kilkuset milisekund, wybierzemy inny serwer.

szybkości naszego łącza. Do pobrania jest około 40 MB danych.



8. Po zakończeniu pobierania następuje powrót do konsoli systemowej.

9. Aby skorzystać z aktualizacji systemu przez internet z konta administratora (root), w konsoli systemowej wpisujemy polecenie **urpmi --auto-select**, zatwierdzamy klawiszem `[Enter]` i postępujemy zgodnie z komunikatami pojawiającymi się na ekranie.

10. Jeśli chcemy zainstalować wybrany pakiet lub bibliotekę systemową, wystarczy, że wpisujemy: **urpmi nazwa pakietu** Pakiety zostaną pobrane z internetu i zainstalowane w systemie.

Czcionki wprost z Windows

Jeśli Linux zainstalowany jest na jednym dysku wraz z Windows, możemy w prosty sposób przenieść okienkowe czcionki, aby móc korzystać z nich w aplikacjach linuksowych. Dzięki temu, używając programu OpenOffice.org Writer, możemy pisać tekst naszą ulubioną czcionką Times New Roman.

1. Z menu  wybieramy opcję **Konfiguracja**, a następnie **Konfiguracja komputera**.
2. W nowym oknie klikamy na ikonę , a następnie .
3. W kolejnym oknie wciskamy przycisk **Pobierz czcionki Windows**.

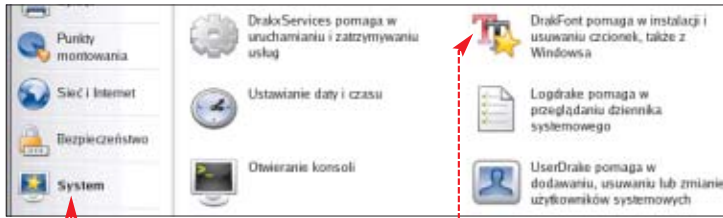

Zaznaczamy, które aplikacje mają korzystać z instalowanych czcionek



4. Następuje import czcionek z Windows i ich konwersja.

5. Od tej chwili możemy już używać zainstalowanych czcionek Windows także w programie Writer.

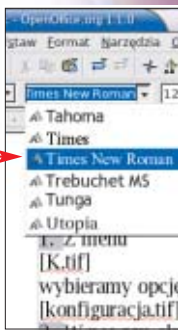

Szybszy OpenOffice.org

Programy z pakietu biurowego OpenOffice.org uruchamiają się dość wolno nawet na szybkich komputerach. Aby przyspieszyć wczytywanie programów OpenOffice.org, możemy zainstalować aplikację **OpenOffice.org Quickstarter**, która zadba o to, aby już podczas uruchamiania systemu wczytać część bibliotek OpenOffice.org, co radykalnie skróci późniejszy start poszczególnych składników pakietu.

automatycznie uruchamiał się przy każdym starcie środowiska graficznego KDE (dla danego użytkownika).

7. Prawym klawiszem myszy klikamy ikonę programu **OpenOffice.org Quickstarter**. Na ekranie pojawia się menu.
8. W menu podręcznym wybieramy opcję .

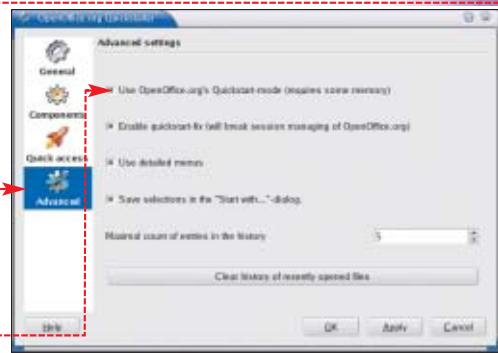
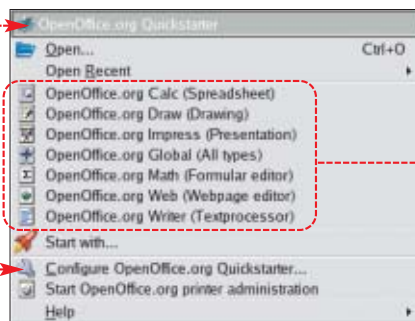
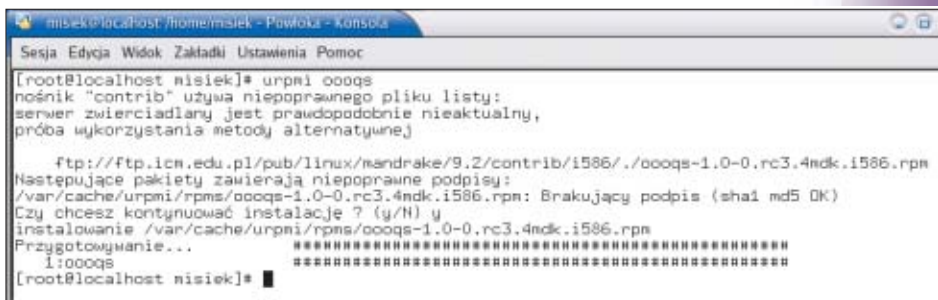

9. W oknie konfiguracji programu **OpenOffice.org Quickstarter** klikamy na ikonę , a następnie

10. Oczywiście poszczególne aplikacje pakietu OpenOffice.org

możemy również szybko uruchamiać z menu podręcznego programu **OpenOffice.org Quickstarter**.

1. Uruchamiamy konsolę systemową.

2. Poleceniem **su** przechodzimy na konto roota (wymaga podania hasła administratora).

3. W oknie konsoli wpisujemy polecenie **urpmi ooocs**. Zatwierdzamy klawiszem **(Enter)** i postępujemy zgodnie z komunikatami na ekranie. Zostanie pobrany z internetu i zainstalowany program **OpenOffice.org Quickstarter**.

4. Wpisujemy polecenie **exit**, zatwierdzamy klawiszem **(Enter)**, aby powrócić do poziomu użytkownika.

5. W oknie konsoli wpisujemy **ooocs** i wciskamy klawisz **(Enter)**.

6. W tacy systemowej pojawia się ikona . Od tej chwili program **OpenOffice.org Quickstarter** będzie

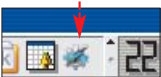

Zgubione biblioteki

Niekiedy może się zdarzyć, że podczas kompilacji programów kompilator nie może odnaleźć niezbędnych bibliotek, ponieważ zainstalowane są w innych katalogach niż te, które są przeszukiwane podczas kompilacji. Dzieje się tak choćby z popularną biblioteką, odpowiedzialną za korzystanie z linuksowych odpowiedników programu Gadu-Gadu. Możemy w prosty sposób zwiększyć

liczbę katalogów, które przeszukiwane są podczas kompilacji.

1. Uruchamiamy konsolę systemową.
2. Poleceniem **su** przechodzimy na konto roota (wymaga hasła roota).
3. W oknie konsoli wpisujemy **kwrite /etc/ld.so.conf**, a następnie wciskamy **(Enter)**.
4. Otwiera się okno programu KWrite z otwartym plikiem **ld.so.conf**.
5. Dopisujemy ścieżki przeszukiwania do wybranych bibliotek.

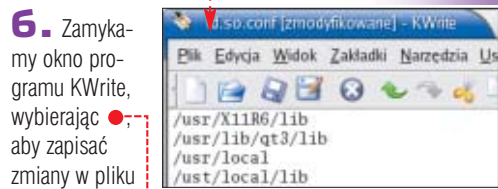

7. Powracamy do okna konsoli systemowej. Wpisujemy polecenie **ldconfig** i zatwierdzamy klawiszem **(Enter)**.

8. Od tej chwili przy kompilacji programów biblioteki poszukiwane będą również w lokalizacjach przez nas dopisanych. JS ■



Ciągnij szybko!



W internecie aż roi się od ciekawych plików. Jednak pobieranie ich za pomocą przeglądarki jest mało wygodne. Lepiej skorzystać z linuxowych aplikacji wspomagających ściąganie

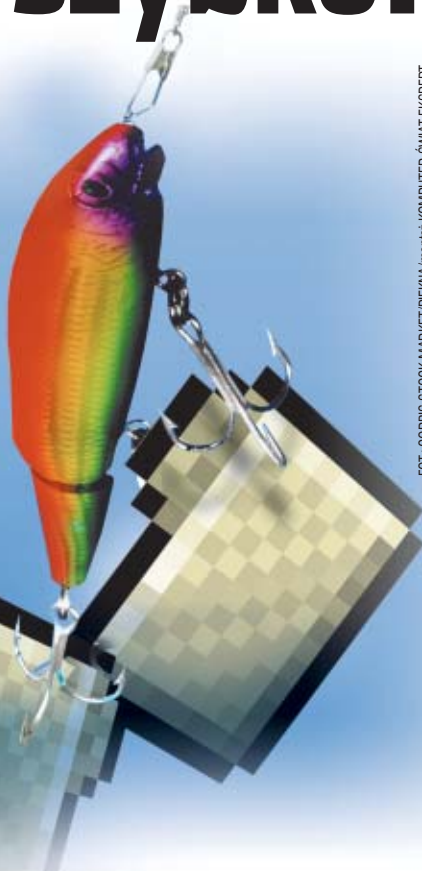

FOT.: CORBIS STOCK MARKET/PIEKNA/MONIAZ/KOMPUTER ŚWIAT EKSPERT

Hurtem z sieci

Od dawna dostępne są na Linuksa programy takie jak wget czy cURL. Obsługują się je za pomocą linii poleceń i są powszechnie stosowane przez zaawansowanych użytkowników pingwina. Ich obsługa może jednak sprawiać problemy początkującym. Dlatego też powstało wiele nakładek graficznych wykorzystujących wspomniane aplikacje – do najbardziej znanych należy GetLeft. Dodatkowo, program ten może także ściągać całe serwisy WWW i aktualizować je na dysku twardym.

Program został pomyślany tak, aby funkcjonalnością przypominał znaną z Windows aplikację GetRight. Aby uruchomić GetLeft, niezbędny jest zainstalowany w systemie pakiet Tcl/Tk oraz program cURL (dostępne są w każdej dystrybucji Linuksa).

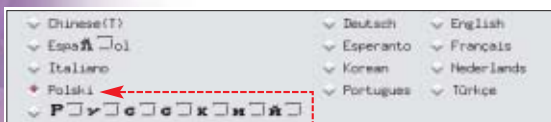

Instalacja

GetLefta nie ma domyślnie w systemie – doinstalujemy go.

1. Na płycie znajduje się pakiet instalacyjny w formacie RPM dla systemów Aurox i Red Hat. Kopiujemy plik z CD-ROM-u na dysk.

2. Przechodzimy do katalogu z programem. Będąc zalogowanym jako root, wydajemy komendę

```
rpm -Uvh Getleft-1.1.1-1.noarch.rpm
```

Po chwili program będzie zainstalowany i gotowy do użycia.

3. Aplikację uruchamiamy, wydając polecenie:

```
Getleft.tcl
```

Przy pierwszym uruchomieniu programu będziemy musieli odpowiedzieć na kilka prostych pytań.

Konfiguracja

Po udanej instalacji programu trzeba jeszcze zmienić jego domyślne ustawienia.

1. Najpierw wybieramy wersję językową. Oczy-

Automatyczne uaktualnianie

Gdy już mamy stronę na dysku, możemy ją co jakiś czas uaktualniać. Bardzo pomocna do tego będzie opcja czasowego ściągania stron. Aby ją uaktywnić, należy zaznaczyć adres strony, której kopię zrobiliśmy, a następnie nacisnąć ikonę . Otworzy się okno . W tym wypadku, zadanie aktualizacji będzie się włączać we wtorek, czwartek oraz niedzielę między godziną 17.30 a 20.15 .

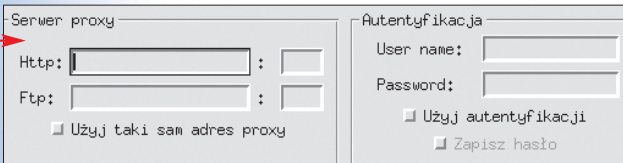
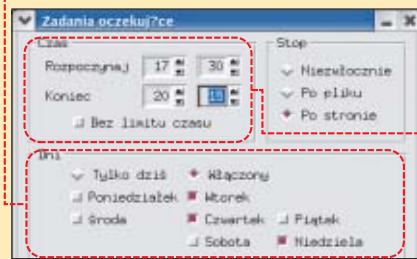

wicie będzie to język polski. Następnie należy nacisnąć przycisk .

2. Przechodzimy do konfiguracji serwera proxy . Gdy nie używamy serwerów pośredniczących, możemy nic nie wpisywać. W przeciwnym razie należy wypełnić odpowiednie pola. Aby przejść dalej, należy nacisnąć .

3. Ostatnim ekranem konfiguratora jest wybór przeglądarki, z jaką ma być powiązany GetLeft . Zakończenie konfiguracji i uruchomienie programu nastąpi po wybraniu przycisku .

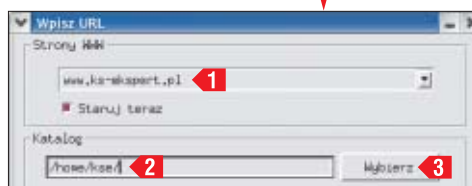
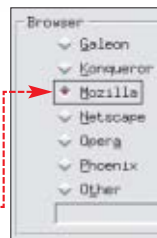

W działaniu

Korzystanie z GetLefta jest bardzo proste. Założmy, że chcemy skopiować oglądaną stronę WWW, ale w taki sposób, aby mieć jej całą zawartość wraz ze wskazanymi podstronami.

1. Wybieramy menu , następnie . Otworzy się okno .

2. W pole wpisujemy adres strony, w zaś miejsce, w którym ma zostać ona zapisana na naszym dysku twardym.

3. Klikamy na przycisk i zostaje pobrany główny dokument HTML. Gdy załaduje się indeks strony, pojawi się okno z informacjami o plikach z witryny, jakie należy jeszcze pobrać .

4. Kliknięcie na przycisk rozpoczyna pobieranie pozostałych plików z witryny.

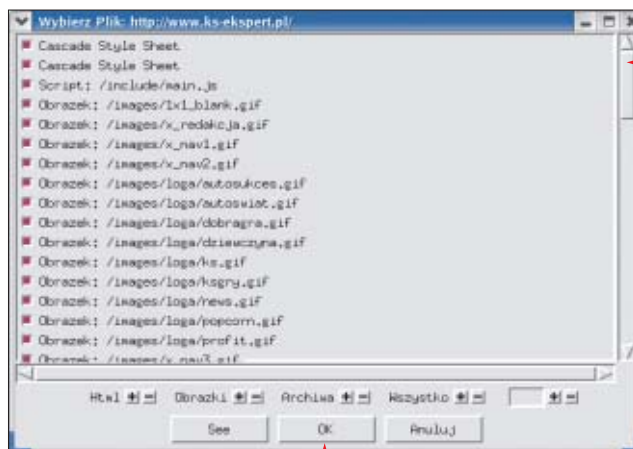

FTP dla każdego

W internecie powstało bardzo wiele protokołów transmisji danych. Jednym z najstarszych, ale wciąż bardzo popularnym jest FTP. Napisano wiele programów umożliwiających ściąganie plików za pomocą tego protokołu. Jednym z nich jest gFTP.

Można go używać zarówno w konsoli, jak i w interfejsie graficznym. Oprócz protokołu FTP program obsługuje również HTTP oraz SSH. Ma także tryb pracy menedżera plików. Niestety, gFTP nie nadaje się do ściągania zawartości stron WWW, a jedynie poszczególnych plików umieszczonych na niej. Do ściągania całych stron służy program GetLeft.

Instalacja

W systemie Linux Aurox/Red Hat instalacja gFTP jest dość prosta, program znajduje się na płytach instalacyjnych. Zainstalujemy program i rozpoczniemy jego konfigurację.

1. Zaczynamy od uruchomienia graficznego menedżera pakietów, wpisując w shellu (będąc zalogo-

4. Możemy przystąpić do instalacji. Wybieramy **Aktualizuj** i wkładamy odpowiednią płytę do

nych programów. Zamiast jednak korzystać z gotowych zakładek, równie dobrze możemy dodać do nich własnoręcznie wpisany adres.

3. W pole należy wpisać adres, z jakim chcemy się połączyć.

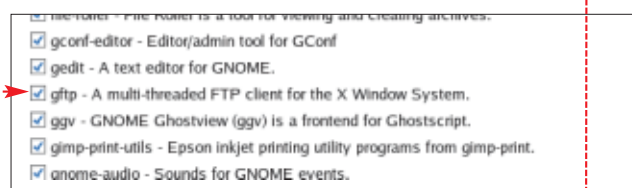
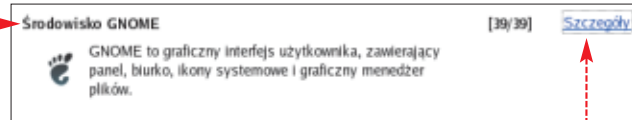
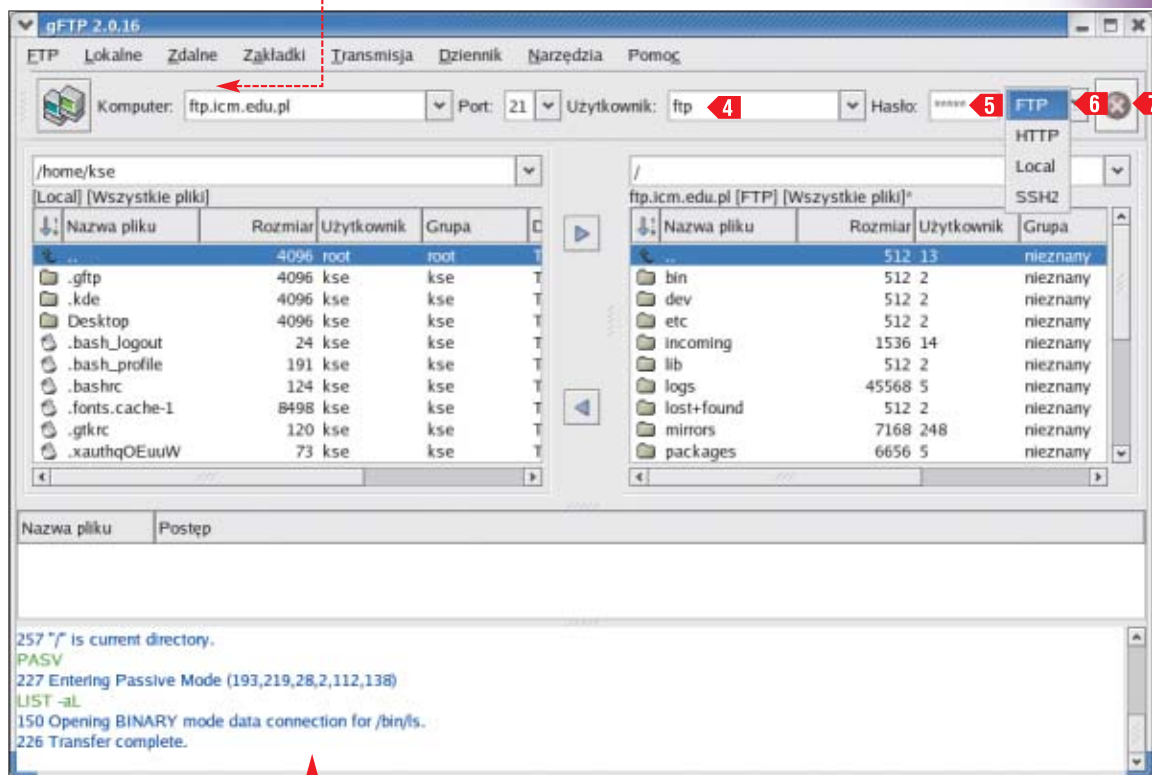

wanym jako root), komendę: **redhat-config-packages**

2. Po uruchomieniu menedżera pakietów wybieramy odnośnik w kategorii

3. Na liście programów zaznaczamy. Następnie przyciskamy **Zamknij**, co spowoduje zamknięcie okna wyboru.

napędu CD, następnie czekamy, aż program się zainstaluje.

Korzystanie z gFTP

Ekspert pokaże, jak korzystać z zakładek w gFTP.

1. Można już uruchomić program. Klikamy na **Internet** oraz **Więcej programów do Internetu**. Na koniec wybieramy **gFTP**.

2. Po uruchomieniu programu widzimy okno. Jedną z pozycji menu nazywa się **Zakładki**. Znajdują się tam przykładowe adresy do ciekawych miejsc, skąd będziemy mogli ściągnąć dużo przydat-

My będziemy łączyć się z jednym z największych polskich archiwów ftp – adresem **ftp.icm.edu.pl**. Jako nazwę użytkownika wpisujemy; hasło zaś, będące naszym adresem e-mail (na przykład **redakcja@ks-ekspert.pl**), w pole. W polu wyboru protokołów wybieramy. Możemy się połączyć z wpisanym adresem. Po połączenia służy ikona. Po chwili, jeżeli parametry połączenia są poprawnie wpisane, zostaniemy połączeni.

4. Tak wpisany adres możemy dodać do zakładek. W tym celu wybieramy **Zakładki**, następnie **Dodaj zakładkę**. Pojawi się okno, w którym możemy nadać nazwę dla dodawanego adresu. Wpisujemy nazwę, pod jaką zostanie zapisany link, i naciskamy, aby go dodać. **KW**

Ekspert radzi
Ekspert pokaże tylko podstawową funkcjonalność programu. Warto samodzielnie zapoznać się z pozostałymi, dość bogatymi możliwościami opisywanego klienta gFTP.

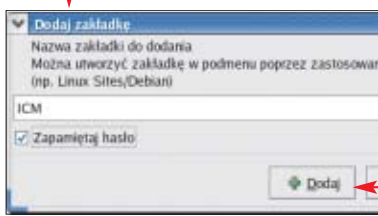

Warto zajrzeć...

Adresy WWW:

- <http://sourceforge.net/projects/getleftdown>
- www.gftp.org
- www.linux.pl oraz www.linuxnews.pl

Trudne terminy

» **FTP** – ang. File Transfer Protocol – protokół przesyłania plików. Protokół, za pomocą którego przesyłane są pliki w internecie. Z FTP można korzystać po zainstalowaniu protokołu TCP/IP. Schemat korzystania z FTP jest następujący: klient FTP ustanawia sesję z serwerem FTP, podczas której następuje zalogowanie do tego drugiego i określenie praw dostępu użytkownika. Następnie można już swobodnie wysyłać i odbierać pliki, jeżeli tylko uprawnienia na to zezwalają.

» **HTTP** – ang. Hypertext Transfer Protocol – protokół transmisji hipertekstu. Protokół wymiany danych pomiędzy komputerem klienta (na przykład użytkownika internetu) a serwerem stron WWW. Z protokołu HTTP korzystają przeglądarki stron WWW, co można poznać po oznaczeniach **http://** używanych na początku adresu internetowego.

» **serwer proxy** – serwer pośredniczący w komunikacji pomiędzy klientem proxy a innymi serwerami internetowymi, zwykle serwerami stron WWW. Serwer proxy najczęściej przechowuje lokalną kopię często odwiedzanych serwisów internetowych. Ang. proxy – pośrednik.

» **SSH** – ang. Secure Shell – bezpieczna powłoka. Szyfrowany i kompresowany protokół transmisji danych, pozwalający na zdalną komunikację z innym komputerem za pośrednictwem terminala. Po uzyskaniu połączenia możliwe jest wydawanie komend tekstowych i uruchamianie programów na zdalnym komputerze.

» **X Window System** – system okienkowy, zajmujący się ich tworzeniem, a także obsługą kursora i rysowaniem elementów ekranowych – ikon i bitmap. Nie udostępnia jednak już ani przycisków, ani menu czy pasków – są to elementy tworzone przez menedżery okien, takie jak popularne GNOME i KDE korzystające z bibliotek GDK i GTK.



Po rozum na kurs

FOT.: ZEFARONTAZ KOMPUTER ŚWIAT EKSPERT



Praca w zawodzie informatyka czy specjalisty od sieci to wciąż wspaniała kariera. Co trzeba zrobić, żeby zdobyć taką szansę? Zacząć od porad Eksperta

Zajmujesz się komputerami od lat? Wiesz wszystko o systemach operacyjnych i sieciowych? Może już czas, żeby uczynić ze swojego hobby zawód? Wystarczy trochę czasu i gotówki na szkolenia, by zostać profesjonalnym specjalistą.

Krzysztof Hendzel jest studentem III roku kierunku Informatyka Wydziału Elektrotechniki i Informatyki Politechniki Rzeszowskiej. Kilka razy w miesiącu uczestniczy w kilkugodzinnych weekendowych zajęciach Regionalnej Akademii Cisco, działającej przy Wyższej Szkole Informatyki i Zarządzania (WSliZ) w Rzeszowie. Na zajęciach prowadzonych w formie wykładów, laboratoriów i konsultacji poznaje pod-

stawy zarządzania sieciami komputerowymi. Uczy się zagadnień związanych z sieciami Ethernet, protokołem TCP/IP. Poznaje zasady działania i konfiguracji ruterów Cisco. Kursy dają możliwość uzupełnienia wiedzy akademickiej poznawanej podczas studiów o niezbędną praktykę. *Dzięki nim mogą nauczyć się rozwiązywać podstawowe problemy pojawiające się podczas administrowania siecią* – wyjaśnia.

W przyszłym roku Krzysztof Hendzel chce przystąpić do egzaminu na certyfikat Cisco Certified Networking Associate (CCNA), międzynarodowy dokument przyznawany przez Cisco i świadczący o podstawowych umiejętnościach zawodowych. Krzysztof Hendzel liczy, że dzięki połączeniu wiedzy teoretycznej zdobywanej na politechnice z doświadczeniami z zajęć Regionalnej Akademii Cisco, potwierdzonymi certyfikatem, łatwiej mu bę-

dzie znaleźć pracę w branży IT. W Polsce albo poza jej granicami, gdyż certyfikat jest uznawany na całym świecie. Czy plany zawodowe związane ze szkoleniami mają szansę się spełnić? Raczej tak. Niektórzy pracodawcy zwracają baczną uwagę na certyfikaty podczas przyjmowania do pracy. *Nie jest to najważniejszy czynnik decydujący o zatrudnieniu. Na pewno jednak mając do wyboru kandydatów o podobnym doświadczeniu, z których jeden ma certyfikat, a drugi nie, zdecydujemy się na tego z certyfikatem* – mówi Michał Padalewski, specjalista ds. rekrutacji firmy Polkomtel. Podobnie myślał inni. *Dla mnie certyfikat jest dowodem na to, że kandydat do pracy zna teorię danej dziedziny. Jego wiedzę praktyczną wolę sprawdzić już sam* – mówi Bogusław Świąćki, dyrektor ds. systemów informatycznych w firmie Atlas.



FOT.: T. POŹNIAK

Krzysztof Hendzel, student: Kursy dają możliwość uzupełnienia wiedzy pozostawianej podczas studiów o niezbędną praktykę

zdobyc certyfikat Cisco. Jest ekonomistką. Obecnie pracuje w departamencie obsługi klienta. Chce zmienić specjalizację i zająć się zarządzaniem sieciami. Sytuacja w oddziałach regionalnych jej banku jest dość niepewna, a pracownicy są zagrożeni zwolnieniami grupowymi. Małgorzata uważa, że o pracę w informatyce jest znacznie łatwiej. Podobnie myśli wiele osób. *U nas w Białymstoku na 10 osób, z którymi uczestniczyłam w kursie, zaledwie jedna miała wykształcenie wyższe informatyczne* – opowiada Małgorzata.

Mają trochę racji. Informatyka wciąż pozostaje zawodem otwartym, w którym obok absolwentów kierunków informatycznych zatrudnienie

Zdobycie certyfikatu na przykład Microsoftu oznacza zwiększenie szans na znalezienie pracy i przyzwoite zarobki



mogą znaleźć ludzie bez wykształcenia specjalistycznego. Do administrowania niewielką siecią osiedlową czy firmową wystarczy dobra znajomość systemu i urządzeń, w oparciu o które została zbudowana, oraz wiedza o podstawowych problemach, występujących w trakcie jej zarządzania. Także wśród programistów jest dużo samouków,

Michał Padalewski (Polkomtel): Mając do wyboru kandydatów o podobnym doświadczeniu, z których jeden ma certyfikat, a drugi nie, zdecydujemy się na tego z certyfikatem

którzy tworzenia algorytmów nauczyli się w praktyce, a nie podczas studiów. Do realizacji prostych zleceń wystarczy odrobina zapachu i doświadczenie. A z punktu widzenia pracodawcy znacznie ważniejsze od dyplomu są praktyczne umiejętności, jakimi legitymuje się kandydat do pracy.

Certyfikowani preferowani

Dobrze, gdy są one poparte formalnymi certyfikatami, takimi jak MCP (Microsoft Certified Professional), MCSE (Microsoft Certified Systems Engineer), MCSA (Microsoft Certified Systems Administrator), CCNA (Cisco Certified Networking Associate), CCNP (Cisco Certified Networking Professional) czy CNE (Certified Novell Engineer). Są to formalne, międzynarodowe świadectwa znajomości technologii i systemów, przyznawane przez największe koncerny informatyczne, na podstawie wyników egzaminów zdawanych drogą elektroniczną przez ośrodki edukacyjne rozsięte po całym świecie.

Swoje programy certyfikacyjne prowadzą wszystkie największe firmy informatyczne (między innymi Microsoft, Novell, Sun Microsystems, Oracle, Cisco), a także nie-

zależne organizacje zrzeszające firmy informatyczne, takie jak CompTIA (Computer Technology Industry Association).

Popularność i znaczenie tych świadectw jest proporcjonalne do upowszechnienia i skomplikowania systemów informatycznych, z którymi są powiązane. I tak na przykład tytułem MCSE (Microsoft Cer-

tified Systems Engineer) legitymuje się w tej chwili ponad 500 tysięcy specjalistów na całym świecie. Jego powszechność wynika z popularności systemów sieciowych Microsoftu z rodziny Windows (NT, 2000, 2003).

Zdobycie świadectwa wiąże się z koniecznością zaliczenia od jednego do siedmiu egzaminów (dokładne wymagania opisane są na

Tytułem MCSE (Microsoft Certified Systems Engineer) legitymuje się w tej chwili ponad 500 tysięcy specjalistów na całym świecie

stronach WWW firm informatycznych), w zależności od tego, jakiej technologii dotyczy. I tak najpopularniejszy i najprostszy certyfikat z technologii Microsoftu – MCP (Microsoft Certified Professional) można otrzymać już po zaliczeniu jednego egzaminu ze specjalnej listy oraz uiszczeniu opłaty egzaminacyjnej w wysokości 80–90 USD. MCSD (Microsoft Certified Solution Developer), certyfikat dla programistów, wymaga zaliczenia pięciu trudnych egzaminów, między innymi z pisania aplikacji w Visual Basic.Net i Visual Studio.Net oraz projektowania baz w oparciu o Microsoft SQL Server 2000.

Najważniejsze programy certyfikacyjne rozpisane są na specjalne ścieżki. Pozwala to na sukcesywne poszerzanie swoich kwalifikacji i dalszą specjalizację. I tak po zdobyciu certyfikatu MCP można wybrać jedną ze ścieżek – programisty: tytuły MCAD – Microsoft Certified Application Developer) i MCSA (Microsoft Certified Solution Developer), administratora (MCSE - Microsoft Certified System Engineer) oraz administratora baz danych (MCDBA - Microsoft Certified Database Administrator).

Na zatrudnianiu certyfikowanych pracowników zależy przede wszystkim firmom informatycznym będącym autoryzowanymi partnerami takich firm, jak Microsoft, Cisco, Novell czy Sun Microsystems. Każda z tego typu spółek w zależności od przyznanego statusu musi się wykazać zatrudnieniem od jednego do kilku certyfikowanych specjalistów. Coraz częściej o certyfikaty podczas rozmów

kwalifikacyjnych pytają także przedstawiciele banków, koncernów telekomunikacyjnych oraz dużych sieci handlowych. Nikt nie odda sieci teleinformatycznej banku we władanie amatora – nawet jeśli ten legitymuje się kilkuletnim doświadczeniem.

Dwa wyjścia

Chcący podnieść swoje kwalifikacje, a także zdobyć ich formalne potwierdzenie mają do wyboru dwie drogi. Mogą namówić na opłacenie kursu, bądź egzaminu, swojego pracodawcę. Wiele przedsiębiorstw, takich jak IBM, Polkomtel czy BRE Bank, zgadza się na to, widząc w tym swój interes.



FOT. M. MELKEN

Opinia specjalisty

Agnieszka Ławrynowicz-Rejzner
konsultant z Most Wanted, firmy doradztwa personalnego

Jakich specjalistów szukają dziś pracodawcy?

Na pewno pracowników tworzących specjalistyczne oprogramowanie: bazy i hurtownie danych, systemy wspomagające telefoniczną obsługę klienta. Przedsiębiorstwa chętnie zatrudniają informatyków, których zadaniem jest projektowanie sprzętu oraz budowa sieci komputerowych dla innych firm, tworzenie serwisów internetowych i platform e-biznesowych. Poszukiwani są głównie doświadczeni projektanci i programiści.

Jakie wymagania stawiają przed kandydatami do pracy?

Oczekują przede wszystkim znajomości baz Oracle, języków Java oraz C/C++, a także systemów Unix. Bardzo poszukiwani są też pracownicy działów wsparcia technicznego, co z kolei nie wymaga wielkiego doświadczenia, a daje szansę na zdobycie wiedzy i podniesienie kwalifikacji. Tak zaczynała większość informatyków, bez względu na przyszłą specjalizację.

Czy informatyka to wciąż zawód otwarty, który może być wykonywany przez ludzi bez formalnego wykształcenia informatycznego?

Niestety, coraz rzadziej pojawiają się oferty, w których pracodawcy liczą głównie na umiejętności i wcześniejsze doświadczenia. Posiadanie formalnego wykształcenia informatycznego może pomóc w znalezieniu pracy, ale jego brak nie wyklucza startu w branży informatycznej. Czasem poszukiwane są osoby na przykład z wykształceniem ekonomicznym. Inny przykład to stanowisko webmastera czy grafika. Warto jednak pomóc sobie uzupełnić wykształcenie w danej dziedzinie. Posiadanie kierunkowego wykształcenia na pewno zwiększa szanse kandydata.

Czy specjalistyczny certyfikat pomaga w znalezieniu pracy?

Z tym bywa różnie. Same certyfikaty i odbyte szkolenia niepoparte wiedzą, umiejętnościami i doświadczeniem nie przekonują pracodawcy. Certyfikaty mogą ułatwić zdobycie pracy, jednak nie są tego gwarantem.

Czy wobec tego warto inwestować swój czas i pieniądze w zdobycie certyfikatów?

Oczywiście, zawsze warto inwestować w wiedzę. W przyszłości może zwrócić się to jedynie z nawiązką. Najlepiej jest wybrać i zainwestować w takie szkolenie, które składa się nie tylko z części teoretycznej, ale także i z zajęć praktycznych. Wiedza zdobywana praktycznie, przez doświadczenie, popętnianie błędów, jest wiedzą, która przynosi największą korzyść.

Stosunkowo niewielkim kosztem zdobywają gwarancję wysokich kwalifikacji swojego personelu. W atrakcyjnym pakiecie szkoleń widzą także dodatkowy czynnik ułatwiający przekonanie do pracy u nich najlepszych specjalistów.



Certyfikaty wydawane przez Cisco są ważne praktycznie na całym świecie. Mogą różnić się wyglądem – jak te wydane w Krakowie i Petersburgu, jednak oznaczają opanowanie tego samego materiału



Opinia specjalisty

Jacek Raczkowski

koordynator ds. programu Akademii Sieci Komputerowych Cisco w Polsce

Cisco podpisało umowy o współpracy z ponad 132 szkołami i uczelniami i trudno o dalsze rozszerzenie tej współpracy. Jak w związku z tym chcecie rozwijać waszą inicjatywę?

Będziemy starali się rozszerzyć liczbę oferowanych kursów o specjalistyczne programy uzupełniające w zakresie sieci bezprzewodowych i bezpieczeństwa sieciowego. Pracujemy także nad przygotowaniem polskojęzycznej wersji materiałów szkoleniowych, gdyż dotąd, mimo iż zajęcia odbywały się w języku polskim, materiały były anglojęzyczne. Chcemy także uzupełnić nasze kursy o możliwość zdalnej konfiguracji sprzętu.

W takiej sytuacji sprzęt nie byłby właściwie potrzebny?

Z własnego doświadczenia wiem, że nic nie zastąpi nauki na prawdziwym sprzęcie. Instruktor zawsze musi pokazać, jak oporządzić kabel albo jak poprawnie umieścić router w stelażu. Dlatego planujemy wykorzystanie zdalnego laboratorium jako uzupełnienia i rozszerzenie standardowego zestawu zainstalowanego w szkołach. Umożliwiłoby to uczniom na przykład pracę z bardziej specjalistycznym sprzętem lub realizowanie scenariuszy, które w laboratorium szkolnym byłyby niemożliwe.

Jednak wielu pracodawców niechętnie patrzy na takie wydatki. Wychożą z założenia, że im lepiej wykwalifikowany pracownik, tym większe ryzyko jego podkupienia przez inne przedsiębiorstwo. Część firm zabezpiecza się przed takimi sytuacjami, podsuwając swoim pracownikom specjalne umowy. Wysyłani na szkolenie zobowiązują się w nich do pokrycia jego kosztów w momencie odejścia z firmy. Część pracodawców jednak w ogóle nie chce słyszeć o odpłataniu jakichkolwiek kursów czy certyfikatów.



Opinia kursanta

Jarosław Jakubowski

student III roku PJWSTK w Warszawie oraz Microsoft Student Consultant

Dlaczego zdecydowałeś na ubieganie się o certyfikat Microsoft Certified Professional?

To był naturalny krok, choć, szczerze mówiąc, bardziej zależało mi na zdaniu egzaminu. Sam udział w kilkudniowym szkoleniu to trochę za mało, by móc powiedzieć, że jest się w czymś dobrym. Dlatego warto postarać się o certyfikat. Najlepszą nauką jest jednak praca przy dużych projektach informatycznych, które szybko weryfikują wiedzę i zmuszają do ciągłej nauki.

Czy certyfikat pomaga w znalezieniu pracy?

Tak. Staratem się niedawno o pracę programistą przy projekcie informatycznym w polskim oddziale międzynarodowego koncernu. Dwóch moich konkurentów miało podobne doświadczenia, przy budowie portali firmowych, ale tylko jak miałem certyfikat Microsoftu. To przeżyło. Pracodawca założył, że moja wiedza jest pełniejsza i przygotowując się do egzaminów, lepiej poznałem technologię.

Czy zamierzasz ubiegać się o kolejne certyfikaty?

Zdecydowanie tak. Wyznaczenie sobie jakiegoś celu, terminu, dyscyplinuje. Już samo to jest warte pieniędzy wydanych na egzamin. Mam też nadzieję, że certyfikaty będą pomocne w czasie rozmów z pracodawcami w Unii Europejskiej, czy za oceanem.

Na własną rękę i na skróty

Co mają zrobić pracownicy mający tak skąpych szefów oraz ludzie, którzy dopiero szukają pracy? Mogą samodzielnie opłacić kurs. Niestety, większość szkoleń oferowanych przez specjalistyczne ośrodki, takie jak Altkom, Centrum Technik Sieciowych, Combidata czy ABC Data, jest nie na kieszeń studenta. Ich koszt waha się od 1800 złotych do ponad 10 000 złotych za kilkudniowy kurs. To ceny kalkulowane z myślą o firmach szkolących swoich pracowników.

Na szczęście obok największych firm działa kilka mniejszych ośrodków szkoleniowych, takich jak Merinosoft, Integral Technologies czy IT ECS, które oferują kursy nieco taniej. Nawet największe firmy wprowadziły w ostatnich latach znacznie tańsze szkolenia w wersji elektronicznej – tak zwany e-learning (patrz ramka Elektroszkola). Jeśli komuś wystarczy samozaparcia, może przyswoić wiedzę w ten sposób.

Wiele firm szkoleniowych przejęło od biur podróży zwyczaj sprzedawania kursów w ofercie last minute. Obniżki cen sięgają wtedy 50, a nawet 70 procent. Jedyną niedogodnością jest konieczność dopasowania swoich planów do terminów proponowanych przez ośrodek.

Najbardziej oszczędni mogą wybrać drogę na skróty. Zrezygnować z kursów i przygotować się do egzaminów certyfikacyjnych (znacznie tańszych, bo kosztujących zaledwie kilkaset złotych) samemu na podstawie samouczków i materiałów do sieci.

Szczególnie chętnie korzystają z tej metody pasjonaci Linuksa. Dobrze znają system i chcieliby zarabiać jako administratorzy, jednak potrzebują formalnego potwierdzenia kwalifikacji. Za niespełna 100 dolarów mogą podejść do egzaminów na jeden z certyfikowanych programów Linuksa i zdobyć tytuł: LCP (Linux Certified Professional), LCA (Linux Certified Administrator) lub LCE (Linux Certified Engineer).

Jednak uwaga! To sposób dobry jedynie dla osób z dużym doświadczeniem w zarządzaniu systemami lub programowaniu. Egzamin certyfikacyjny składają się z bardzo podchwytliwych testów wielokrotnego wyboru. Pytania odwołują się często do zagadnień poruszanych w trakcie kursów i niespotykanych w trakcie samodzielnych ekspery-



Top 10

Czego warto się uczyć w 2004 roku? Dziennikarze z portalu Cert Cities, specjalizującego się w tematyce szkoleniowej, co roku publikują listę najbardziej popularnych certyfikatów. Ranking oparty jest na rozległych badaniach ankietowych przeprowadzonych wśród czytelników z całego świata. Podczas analiz fachowcy biorą pod uwagę liczbę czytelników, którzy mają certyfikat, a także tych, którzy deklarują ubieganie się o certyfikat w ciągu najbliższych 12 miesięcy. Ekspert drukuje pierwszą dziesiątkę certyfikatów. Poza numerem 8 wszystkie są możliwe do zdobycia w naszym kraju.

1 MCSE: Security

Nowy certyfikat dla osób profesjonalnie zajmujących się zabezpieczaniem sieci i aplikacji opartych na Windows

2 Security+

przyznawany przez CompTIA (Computing Technology Industry Association)

Podstawowy certyfikat dla osób, które chcą specjalizować się w zabezpieczeniach sieci teleinformatycznych

3 Cisco Certified Internetwork Engineer (CCIE)

Najbardziej poważany przez pracodawców certyfikat Cisco będący świadectwem najwyższych kwalifikacji z zakresu teleinformatyki

4 Cisco Certified Networking Professional (CCNP)

Drugi po CCNA certyfikat świadczący o znajomości technologii Cisco

5 Red Hat Certified Engineer

przyznawany przez Red Hat

Podstawowy certyfikat dla administratorów specjalizujących się w Linuksie

6 Microsoft Certified Desktop Support Technician (MCDST)

Coraz popularniejszy certyfikat dla pracowników działów wsparcia technicznego, bardzo przydatny dla wszystkich tych, którzy chcą rozpocząć karierę w informatyce od pracy w komórkach pomagających rozwiązać podstawowe problemy występujące podczas pracy z komputerem

7 Microsoft Certified Systems Engineer: Exchange (MCSE: Messaging)

Certyfikat dla administratorów zarządzających serwerami Microsoft Exchange i pocztą elektroniczną

8 Certified Information Systems Security Professional (CISSP)

przyznawany przez International Information Systems Security Certification Consortium

Certyfikat dla specjalistów zajmujących się zabezpieczeniem sieci teleinformatycznych

9 Microsoft Certified Database Administrator (MCDBA)

Certyfikat dla administratorów baz danych używających produktu Microsoft SQL Server

10 Project Management Professional (PMP)

przyznawany przez Project Management Institute

Certyfikat dla osób profesjonalnie zarządzających projektami, nie tylko informatycznymi

mentów z systemami. Kiedy Dariusz Lipski przygotowywał się do egzaminów na certyfikat CCNA (Cisco Certified Networking Associate), przez miesiąc uczył się prawie codziennie.

Rozwiązywałem dziesiątki testów. Jednak

Materiały szkoleniowe potrzebne do zdobycia tytułu MCSE Microsoftu wyglądają naprawdę imponująco

Co więcej, do zdania egzaminu znajomość zagadnień zawartych w książce może nie wystarczyć. Warto chodzić na wykłady

najważniejsza była możliwość przetrainowania pewnych rzeczy na systemach. Na egzaminie są dwa zadania polegające na usunięciu usterek w sieci.



i Certyfikaty według stopnia trudności

Nie każdy kierunek nauki jest dobry w każdym momencie naszej kariery. Czasami porywanie się na bardzo zaawansowany kurs jest nieopłacalne. Dlatego Ekspert proponuje podział kursów na poziomy trudności i wybór takiego, który mamy szansę ukończyć szybko i bez dodatkowych kosztów wiążących się z poprawkami i powtarzaniem drogich wykładów. Oto najpopularniejsze certyfikaty:

Dla debiutantów

EDCL – European Computer Driving Licence – Europejskie Komputerowe Prawo Jazdy – certyfikat, poświadczający pomyślne zdanie siedmiu egzaminów z wiedzy w zakresie podstawowych pojęć technologii informatycznej oraz praktycznych umiejętności obsługi komputera.

CompTIA A+ – certyfikat świadczący o biegłej znajomości podstawowych zagadnień z zakresu oprogramowania biurowego i sprzętu, produkowanego przez różnych dostawców, często nazywany informatyczną maturą.

CompTIA NETWORK+ – świadectwo podstawowej wiedzy o sieciach teleinformatycznych. Podobnie jak inne certyfikaty CompTIA, nie jest związany z konkretną marką, lecz obejmuje ogólnie tematyczną siećową.

Dla średniozaawansowanych

MCP – Microsoft Certified Professional – certyfikat podstawowej wiedzy z zakresu produktów Microsoftu.

CCNA – Cisco Certified Networking Associate – świadectwo podstawowych umiejętności z zakresu budowy i konfiguracji systemów sieciowych w oparciu o sprzęt Cisco.

Dla zaawansowanych

MCSE – Microsoft Certified Systems Engineer – jeden z najpopularniejszych certyfikatów Microsoftu. Jego posiadacz jest ekspertem w dziedzinie projektowania i tworzenia systemów opartych na Windows XP i Server 2003. Ma dwie specjalizacje – security i messaging

MCSA – Microsoft Certified Systems Administrator – certyfikaty dla administratorów systemów Windows, świadczące o biegłej znajomości produktów sieciowych Microsoftu, a także mechanizmów poczty elektronicznej zbudowanej w oparciu o Microsoft Exchange.

CCNP – Cisco Certified Networking Professional – świadectwo, że przyswoiliśmy materiał potrzebny do profesjonalnego projektowania i obsługi nawet rozbudowanych sieci komputerowych

CNE – Certified Novell Engineer – popularny od wielu lat certyfikat znajomości sieciowych produktów firmy Novell. Wciąż uważany za jeden z najlepszych do zdobycia, chociaż popularność rozwiązań Novella maleje.

Tego się nie da przetrenować teoretycznie – opowiada Dariusz Lipski, posiadacz certyfikatu CCNA i autor podręcznika Ćwiczenia z Cisco IOS wydanego przez Mikom.

Najtaniej na uczelni

Patrząc na ceny kursów oferowanych przez autoryzowane ośrodki,

szkolenia. Koszt jednego modułu uczestnictwa w jednym module szkolenia CCNA (całe obejmuje cztery moduły) w Rzeszowie w Wyższej Szkole Informatyki i Zarządzania kosztuje od 350 złotych (dla studentów macierzystej uczelni) do 650 złotych (dla wszystkich niestudentów). Tak więc koszt całej



Nasze postępy są przez poważne firmy rejestrowane. Certyfikaty można potwierdzić, pokazując dyplom lub wchodząc na specjalną stronę WWW, tak jak to robią absolwenci szkoleń Microsoftu

przestaje dziwić popularność akademickich centrów edukacyjnych Microsoftu i Cisco. Do programów Microsoft IT Academy oraz Akademii Sieciowych Cisco przystąpiło ponad 130 szkół wyższych (40 współpracuje z Microsoftem i 132 z Cisco) z całego kraju. Akademickie ośrodki prowadzą szkolenia dla studentów, a także osób z zewnątrz. Jest to zdecydowanie najtańsza forma specjalistycznego

go kursu przygotowującego zamyka się sumą 2800 złotych, płatne w ratach. Jeśli chcemy uzyskać certyfikat, do tego dochodzi koszt egzaminu certyfikacyjnego (około 150 dolarów), który jednak może zostać obniżony nawet o 70 procent, dzięki dobrym wynikom egzaminów częściowych, zdawanych po każdym module. Jediną poważną wadą kursów oferowanych przez akademickie ośrodki szkoleniowe

jest czas trwania szkoleń. Są one dopasowane do rytmu zajęć studentów. Przejście całego cyklu od podstaw do najbardziej skomplikowanych zagadnień wymaganych na egzaminie trwa przynajmniej pół roku, a więc kilka razy dłużej niż w komercyjnym ośrodku. Ma to

jednak też swoje zalety. Daje szansę przygotowania się dobrze do egzaminu.

Po wysiłku zaliczenia wszystkich egzaminów pozostaje tylko uważna lektura ogłoszeń, w których pojawiają się skróty, takie jak MCSE, CNE czy CCNA. **JWi**

Elektroszkola

Co mają zrobić osoby mieszkające z dala od dużych miast albo intensywnie pracując i nie mają czasu na udział w kursach?

Najlepszym i najtańszym rozwiązaniem jest skorzystanie z oferty szkoleń elektronicznych. Wykupując kurs, użytkownik otrzymuje dostęp do materiałów edukacyjnych, zaprojektowanych z myślą o tej specyficznej formie kształcenia, a także możliwość kontaktu elektronicznego i telefonicznego z wybranym instruktorem i innymi uczącymi się.

Kursy z zakresu technologii Microsoftu i Cisco w tej formie oferują między innymi Altkom i Combidata.

Altkom umożliwi odbyte szkoleń w formule mieszanej. Każdy z uczestników kursu może przyswoić wiedzę samodzielnie. Co kilka tygodni odbywają się warsztaty, podczas których instruktor osobiście demonstruje sposoby rozwiązywania typowych problemów i wyjaśnia wszelkie wątpliwości. Warsztaty pozwalają też na ugruntowanie wiedzy zdobytej samodzielnie i przeciwiczenie świeżo nabytych umiejętności.

Bardzo bogatą ofertę kursów udostępniła firma WiedzaNet (www.wiedzanel.pl). W jej katalogu znajdziemy ponad 2000 szkoleń z zakresu obsługi systemów informatycznych, programowania, a nawet biznesu i księgowości. Niestety, większość materiałów została napisana w języku angielskim.

Dzięki zastosowaniu nowoczesnych technologii można uczyć się dokładnie wtedy, kiedy ma się czas, na przykład późnym wieczorem, w tempie dostosowanym do swoich możliwości. Nie wydaje się pieniędzy na dojazd do ośrodka edukacyjnego. Nie trzeba brać urlopu z pracy. Dzięki testom cząstkowym, kończącym każdy kurs, na bieżąco wie również, jakie ma braki.

Dyplom po godzinach

W podobny sposób można zdobyć dyplom szkoły wyższej. Studia informatyczne przy wykorzystaniu elektronicznych metod szkolenia na odległość oferuje Politechnika Warszawska, Polsko-Japońska Wyższa Szkoła Technik Komputerowych i Polski Uniwersytet Wirtualny (PUW).

Rok nauki na PUW kosztuje 2900 złotych. Oprócz zajęć w trybie elektronicznym studenci spotykają się dwa razy na semestr podczas tak zwanych zjazdów oraz podczas sesji egzaminacyjnych. Te odbywają się w siedzibie uczelni, co podnosi trochę koszt nauki, ma jednak także swoje zalety. Zjazdy stanowią najlepszą okazję do zaznajomienia się z kolegami z roku.

Studenci elektronicznych uczelni otrzymują taki sam dyplom jak ich rówieśnicy ze studiów stacjonarnych i zaocznych. Jak zgodnie twierdzą uczniowie i wykładowcy, ukończenie studiów jest dość trudne i wymaga ogromnej samodyscypliny. Bez tych cech już pierwsza sesja egzaminacyjna może okazać się przeszkodą nie do przebycia.

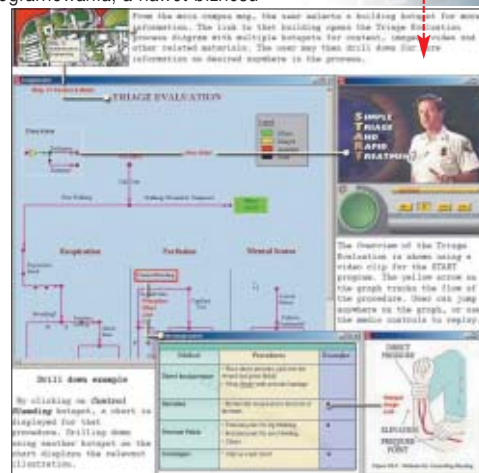

Czas elektronicznej nauki nadciąga. W niektórych krajach są dostępne nawet komputerowe kursy medycyny

Warto zajrzeć...

Adresy WWW:

- www.szkolnait.pl
- www.altkom.pl
- www.cts.com.pl
- www.combidata.pl
- www.css.pl/edusoft
- www.edukacja.pl
- www.edukacja.abcddata.pl



Komputer wymaga od użytkowników specjalistycznej wiedzy, którą nabywamy wraz z doświadczeniem. Warto korzystać z podpowiedzi, by nie tracić czasu na poszukiwanie rozwiązania problemu. Dla jednych oczywistego, dla innych niekoniecznie...

Szukasz pomocy?

Na stronach Porady Eksperta można znaleźć rozwiązania typowych problemów trapiących użytkowników komputerów. Pytania opublikowane w tym wydaniu zostały wybrane z listów nadesłanych do redakcji przez Czytelników ostatniego wydania naszego magazynu.

Jeżeli masz problem z komputerem i nie potrafisz nigdzie znaleźć odpowiedzi - zapytaj Eksperta. Redakcja postara się podać rozwiązanie.

E-maile z krótkimi pytaniami dotyczącymi obsługi komputera prosimy przysyłać na adres:

porady@ks-ekspert.pl

Najciekawsze i najczęściej się powtarzające pytania wraz z odpowiedziami opublikujemy na łamach następnego wydania Eksperta.

Pomocy warto szukać także na forum Eksperta w internecie. Tam na pytania chętnie odpowiadają redaktorzy Eksperta oraz inni Czytelnicy. Pomoc gwarantowana!

www.ks-ekspert.pl/forum

KT600 vs. nForce2

Chcę kupić płytę główną, nie wiem jednak, z jakim chipsetem: nForce2 czy VIA KT600? Który jest lepszy?

Oba chipsety są nowoczesne i obsługują wszystkie procesory AMD dla podstawki Socket A.

Płyty główne oparte na KT600 kosztują zazwyczaj mniej niż te z nForce2 (nF2), ponieważ chipset



Usuwanie i ochrona przed spyware

Surfuję po stronach WWW i co jakiś czas instalują mi się w systemie jakieś programy, które zmieniają moją stronę startową i dodają dodatkowe paski narzędzi w Internet Explorerze. Jak się przed tym zabezpieczyć?

Stronę startową mogą w niewidoczny dla nas sposób zmieniać specjalnie spreparowane kontrolki ActiveX, komponenty typu spyware, trojany, a także dialery.

Aby usunąć ślady ich działalności (między innymi podmienioną stronę startową), posłużymy się programem CWSredder. Alternatywą o zbliżonej funkcjonalności jest program HijackThis. Obie aplikacje znajdziemy na krążku Eksperta.

Po uruchomieniu CWSreddera klikamy na **1**. Program rozpocznie skanowanie systemu w poszukiwaniu śladów działalności złośliwych skryptów, a następnie je usunie.

Przed podmianą strony startowej w przyszłości możemy się zabezpieczyć. Użyjemy do tego celu programu Spybot – Search & Destroy (S&D).

1. Po uruchomieniu Spybota wybieramy menu **Mode**, potem **Advanced mode** i **Yes**.

2. Następnie przechodzimy do działu **Narzędzia**, klikamy na **1** i zaznaczamy opcję o nazwie **Lock IE start page**.

1. W tym celu łączymy się z internetem i klikamy na **Sprawdź aktualizację**. Po nawiązaniu połączenia z serwerem program wyświetli listę nowych komponentów.

2. Aby pobrać aktualizację, klikamy na **Pobierz aktualizację**. Następnie klikamy na **Immunize**.

po czym kończymy proces konfigurowania, klikając na **Immunize**.

Uzupełnieniem Spybota, dodatkowo zabezpieczającym nasz system, jest SpywareBlaster.

ster (program nie pozwala zainstalować się komponentom typu spyware za pomocą kontrolki ActiveX). Po zainstalowaniu aplikacji Ekspert zaleca jej aktualizację przez internet. Klikamy na **Updates**, następnie na **Internet Explorer**. Po przeprowadzonej aktualizacji zabezpieczamy nasz system, klikając na **Check for Updates** i **1**.

2. Następnie klikamy na **Immunize**.

Ekspert radzi

Oba programy zabezpieczają nasz system przed instalacją spyware-u, który identyfikują na podstawie swoich baz z jego sygnaturami. Spyware ewoluuje, podobnie jak wirusy, dlatego ważne jest, aby bazy obu programów regularnie aktualizować i co mniej więcej dwa tygodnie powtarzać aktualizację bazy sygnatur spyware.



VIA jest tańszy. W odróżnieniu od nF2 KT600 nie obsługuje pamięci RAM w trybie dwukanałowym (Dual-DDR), brakuje również dzielnika 1/6 dla FSB/PCI. Jego brak można uznać

za zmurę tych, którzy próbują podkręcać procesor. W układach



KT600 zegar FSB wpływa bezpośrednio na taktowanie magistrali AGP/PCI i jeśli ustawimy go za wysoko, wówczas istnieje realne niebezpieczeństwo uszkodzenia urządzeń podłączonych do płyty głównej, takich jak dysk twardy czy karta graficzna. nForce2 ten problem nie dotyczy,

ponieważ ma na stałe ustawioną częstotliwość pracy szyny AGP/PCI.

Dla osób, które chcą złożyć zestaw komputerowy za jak najniższą cenę, płyta główna oparta na chipsecie KT600 będzie dobrym wyborem. Jest to stabilna i niedroga platforma dla procesorów AMD. Płyty z nForce2 są droższe, ale jednocześnie wydajniejsze i bardziej przyjazne overclockerom.

Zablokowany regedit

Przy próbie uruchomienia Edytora rejestru pojawia się komunikat. Administratorem tego komputera jestem ja i nie nie blokowałem!

Dostęp do Edytora rejestru zablokował prawdopodobnie robak internetowy I-Worm.Swen. Dal-
sze postępowanie będzie zależało od tego, jaką wersję systemu operacyjnego mamy.

Windows 98

1. Należy przygotować i uruchomić specjalny plik rejestru. W systemowym notatniku wpisujemy tekst

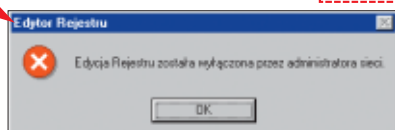

po czym zapisujemy dokument na pulpicie pod nazwą **regfix.reg**

2. Uruchamiamy plik **regfix.reg**. Na ekranie pojawi się

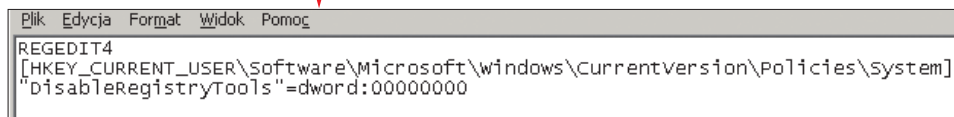

pytanie, czy na pewno dodać informację do rejestru, klikamy na **Tak**. Edytor rejestru powinien już być odblokowany.

Windows XP Professional

1. Klikamy na **Start**, **Uruchom...**. Wpisujemy polecenie **gpedit.msc** i klikamy na **OK**.

2. Następnie w dziale **Konfiguracja użytkownika**

znajdujemy i rozwijamy gałąź **Szablony administracyjne**, klikamy na **System** i w prawej części okna wyszukujemy

3. Klikamy dwukrotnie na tę opcję w zakładce **Ustawienie**, po czym zaznaczamy **Wyłączone**. Zmiany zatwierdzamy, klikając na przycisk **OK**.

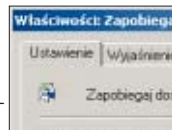
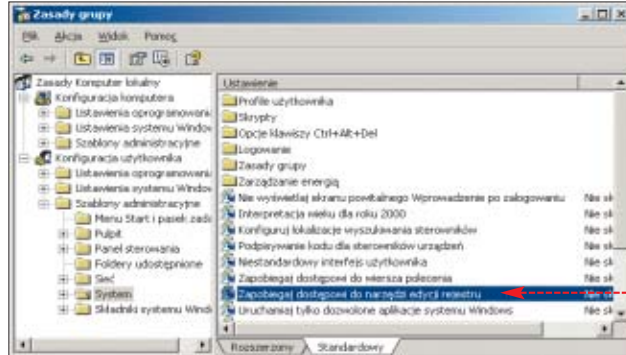

Ekspert radzi

Ekspert zaleca przeskanowanie dysku twardego programem antywirusowym z zaktualizowanymi bazami sygnatur wirusów (na płycie Eksperta znajduje się pełna wersja Panda AntiVirus), a także aplikacją Spybot S&D, zamieszczoną na krążku dołączonym do tego wydania pisma.

Warto również wspomnieć, że korzystając z tego narzędzia, możemy łatwo zabezpieczyć rejestr przed ingerencją niepowołanych osób.

Trudne terminy

» **kontroler RAID** – urządzenie umożliwiające stworzenie macierzy dyskowych, zintegrowane zazwyczaj w dobrze wyposażonych płytach głównych. Może pełnić funkcję zwykłego kontrolera, umożliwiającego podłączenie dodatkowych dysków twardek.

» **kontrolki ActiveX** – niewielkie programy stworzone w technologii opracowanej przez Microsoft, przeznaczone głównie do tworzenia interaktywnej zawartości stron WWW.

» **serial-ATA** – nowa, szybsza niż Ultra ATA technologia transferu danych pomiędzy pamięcią RAM komputera a dyskami twardymi. Kabel Serial ATA jest znacznie węższy niż jego tradycyjny odpowiednik, taśma Ultra ATA, za pomocą której podłączamy dysk do płyty głównej.

» **spyware** – oprogramowanie, które monitoruje zachowanie użytkownika, na przykład odwiedzane strony, i przesyła bez jego wiedzy zebrane tą metodą dane do zainteresowanych, na przykład do firm reklamowych.

Nieudana fiksjacja w Nero

W czasie nagrywania płyt w programie Nero pojawia się błąd z komunikatem o treści „Nieokreślony błąd docelowy! Wykonanie polecenia Fiksacja nie jest możliwe”. Co zrobić?

• Problem ten może występować z kilku przyczyn. Najbardziej podej-



rzana jest płyta, którą próbujemy nagrać. Spróbujmy zmienić nośnik, zwłaszcza jeśli używamy tanich niefirmowych krążków. Ekspert zaleca wypalenie w ramach testu markowej płyty, na przykład Verbatim lub TDK.

• Błąd z wykonaniem polecenia fiksjacji występuje czasem na komputerach z włączoną obsługą zaawansowanego zarządzania energią (APM). Spróbujmy na czas nagry-

wania wyłączyć tę opcję, można to zrobić zazwyczaj w BIOS-ie w menu **Power management**.

• Jeśli problem będzie nadal występował, warto wówczas spróbować zaktualizować firmware nagrywarki do najnowszej wersji. Informacje o tym, jak to zrobić, znajdziemy na witrynie CDRinfo.pl

• Warto spróbować również zainstalować najnowszą wersję programu, którego używamy do wypalania płyt (w przypadku Nero 5.x uaktualnień szukajmy na stronie www.nero.com/en/updates.html).

Jeśli wszystkie te próby nie przyniosą rezultatu i problem nadal występuje, nie pozostaje nam nic innego, jak oddać nagrywarkę do serwisu.

Wyłączenie autouzupelniania w IE

Jak skasować wpisy w oknach wyszukiwania przeglądarek?

Funkcja ta nazywa się **Autouzupelnianie** i jej założeniem jest wyświetlanie w trakcie wpisywania adresu WWW listy poprzednich, podobnych wpisów, co ma oszczędzić nam czas i ułatwić surfowanie w sieci.

1. Aby ją wyłączyć, uruchamiamy Internet Explorer, klikamy na menu **Narzędzia**, **Opcje internetowe...**, następnie przechodzimy do zakładki **Zawartość** i klikamy na przycisk **Autouzupelnianie...**

2. W oknie z ustawieniami odznaczamy funkcję Autouzupel-

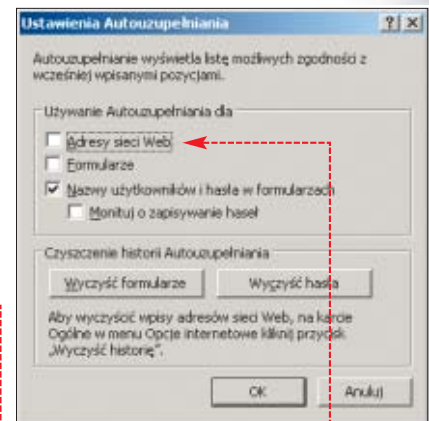

niania dla adresów WWW. Możemy również wyłączyć autouzupelnianie w internetowych formularzach, a także funkcję zapamiętywania haseł.

MM ■

Warto zajrzeć...

Spyware:

- <http://spybot.safer-networking.de>
- [www.lavasoftusa.com/software/adaware](http://lavasoftusa.com/software/adaware)
- <http://tomcoyote.com/hjt>
- www.spywareinfo.com/~merijn

Płyty główne:

- <http://benchmark.pl>
- <http://tweak.pl>

Nagrywarki:

- <http://cdrinfo.pl>
- <http://cdfreaks.com>

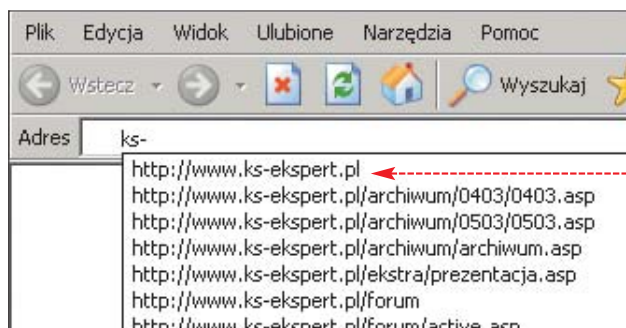



Pusta zabawka

Po co komputerowcom komputery? O zgrozo! Przed wszystkim do zabawy

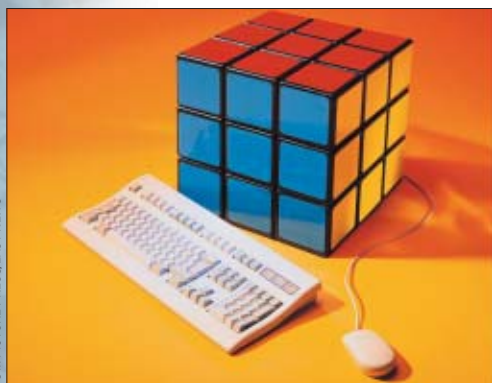

FOT.: PICTURE PRESS/EAST NEWS

Przyglądam się od dawna zainteresowaniom polskich młodych użytkowników komputerów. Co widzę? Otóż komputery służą im najczęściej do zabawy. Zdolne maszyny, a marnują się jak pancernik przeznaczony do połowu śledzi. Na wędkę.

Czy nie żal im wydatku kilku tysięcy złotych na zabawkę? Nie boją nigdy niekończące się inwestycje?

Nie nudzi buszowanie na Allegro za nową grafiką, nie męczą wycieczki na giełdę po szybszy proces?

To szaleństwo nie ma końca.

Gdy sprzęt już jest, trzeba poprawić. Ulepszyć, przyspieszyć, powiększyć. Tak dla zabawy. Bo jaki jest inny powód wyciskania kilku procent więcej z CPU? Żeby minutę szybciej zdekodował film z DVD? Po co przetaktowywać kartę graficzną? No, oczywiście – dwie ramki na sekundę więcej w grze to powód do dumy!

Fascynacja komputerem – nawet zabawką – powinna cieszyć. Wielu dzięki pecetowi prawdopodobnie nie zaczepia przechodniów pod osiedlowym trzepakiem. Niejeden w swoim CV napisze też *bardzo dobra znajomość obsługi komputera*, a taki zapis być może nie otwiera drzwi wszystkich pracodawców, ale jego brak z pewnością niejedną zamyka.

Jednak czy naprawdę tak wspólniała, wszechstronna maszyna powinna się marnować na wyświetlanie gier i filmów? Czy warto inwestować bez końca kolejne setki złotych w tuning i rasowanie tylko po to, by pochwalić się kolegom, jakiego to

potwora ma się w domu. Bo z tych megabajtów i gigaherców tak naprawdę tylko niewielu chce i potrafi zrobić pożytek.

Prawdopodobnie nieliczni potrafią przyznać się do tego, co tu napisaliśmy. Na szczęście nikt nie wymaga od nikogo bicia się w piersi. Być może jednak warto zastanowić się choć chwilę nad tym, czy warto marnować czas i pieniądze na pustą rozrywkę. A wszyscy wiedzą, że wychodzi drogo. Czy ciężki pieniądź wydany na kolejny gadżet służący do zabawy nie jest kasą wyrzuconą w błoto? Czy godziny spędzone na grzebaniu w trzewiach peceta nie są marnowaniem szans? Zwłaszcza teraz, gdy wступujemy do Unii.

Po wejściu Polski do Wspólnoty konkurencja na rynku pracy wzrosła. W cenie będą nie tylko dyplomy, lecz też umiejętności. A tych nikt nie zdobędzie, przestawiając FSB na 166 MHz czy ripując kolejną płytkę.

Wielu z Was to młodzi ludzie. Pomyślcie o przyszłości. Kiedy skończycie naukę, przyjdzie czas na starania o pracę. Co powiecie na rozmowie kwalifikacyjnej? Jak przekonacie pracodawcę do zatrudnienia właśnie Was, a nie dziesięciu innych kandydatów? Obsługa sieci p2p na piątkę może do tego nie wystarczyć... **WM**

ekspert

Adres Redakcji:

Ekspert Axel Springer Polska Sp. z o.o.,
02-337 Warszawa, ul. Mszczonowska 2
sekretariat (022) 4587606;
faks (022) 4587610

Redaktor naczelny Wiesław Malecki **WM** Zastępca Redaktora naczelnego

Łukasz Czekajewski **ŁC** (MCSE)

Sekretarz redakcji Jerzy Łabuda **JŁ**

Łukasz Osmiałowski **ŁO**

Teksty Paweł Bijata **PB**, Marcin Dziomdziora **MD**, Marcin Kaczmarczyk **MK**, Marek Konderski **MKO**, Radosław Krzepakowski **RK**, Grzegorz Kordas **GK**, Rafał Kamiński **RK**, Piotr Kwiatkowski **PK**, Jakub Kosiec **JK**, Wojciech Kiełt **WK**, Krzysztof Krasieński **KK**, Marcin Lis **ML**, Paweł Paczuski **PP**, Jerzy Sadowski **JS**, Robert Szyzka **RS**, Maciej „Kangur” Wieńczyszczak **MW** (www.frazpc.pl), Iwona Gwóźdź-Zakrzewska **IGZ**, Jacek Wiśniowski **JW**, Joanna Wis **JW**, Krzysztof Walczewski **KWa**, Krystian Wosek **KW**, Wojciech Zych **WZ**

Przygotowanie krążka CD-ROM Tomasz Sulejewski **TS** (CD Manager), Łukasz Czekajewski, Andrzej Janyszko **AJ**, Piotr Kudrel (programowanie), Mariusz Michalski **MM**

Korekta

Jolanta Rososińska

Projekt makiety

Bogusław Mazur, Zbigniew Zieliński

Studio graficzne

Zbigniew Zieliński

Fotoedytor

Magdalena Stopka

Adres witryny Eksperta

www.ks-ekspert.pl

Adres e-mail do redakcji

redakcja@ks-ekspert.pl

Sprzedaż numerów archiwalnych

Łukasz Szmirodzki

prenumerata@axelspringer.com.pl

0801120003, 6084002

Listy do redakcji

prosimy kierować pod adres redakcji lub pod redakcyjny numer faksu, podane powyżej.

Redakcja nie zwraca materiałów niezamówionych, zastrzega sobie prawo redagowania nadesłanych tekstów, nie odpowiada za treść zamieszczanych reklam i ogłoszeń

Wydawca

Axel Springer Polska Sp. z o.o.

członek Izby Wydawców Prasy i Związku Kontroli Dystrybucji Prasy

Adres 02-222 Warszawa, Al. Jerozolimskie 181 – Ochota Office Park

Recepcja

(022) 6084000

Sekretariat prezesa

6084100

Prezes wydziału

Wiesław Podkański

Dyrektor generalny

Florian Fels

Dyrektor wydawniczy

Marcin Przasnyski

Dyrektor Biura Reklamy

Agnieszka Kostka

Dyrektor Działu Reklamy

Marciej Kutak

Dział Reklamy

Piotr Roszczyk 6084118

Promocja

Agnieszka Kamola 6084057

Kolportaż

Janusz Snarski 6084010

Produkcja

Elżbieta Garnarczyk 6084144

Public Relations

Marzena Daszkiewicz 6084102

Księgowość

Janusz Bąk 6084030

Druk

Donnelley Polish American

Printing Company, Kraków, tel. (012) 6526100

Zabroniona jest bezumowna sprzedaż czasopisma po cenie niższej od ceny detalicznej ustalonej przez wydawcę.

Sprzedż numerów aktualnych i archiwalnych po innej cenie jest nielegalna i grozi odpowiedzialnością karną.



NAKŁAD KONTROLOWANY

ZWIĄZEK KONTROLI DYSTRYBUCJI PRASY

Spis programów na płycie

HITY Z PŁYTY

- **BlindWrite Suite 4.5.7**
- **Pajęczek 2000 PRO v4.8.1**
- **Licencja komercyjna**
- **Panda Antivirus Platinum 7.0**

WINDOWS

- 3DMark 2001 SE
- A-Ray Scanner v1.0.0.0
- AC3Filter 0.70b
- Active WebCam 4.5
- Advanced Registry Optimizer 1.3.5
- Altiris Carbon Copy 6.0
- BitTorrent EXPERIMENTAL
- BlindWrite Profiler 2.5c
- BossKey 2.0
- CiDial Dial-Up Network dialer
- CinemaPlayer 1.5 beta9
- ClonyXXL 2.0.1.5
- CodeStuff Starter 5.6.1.23
- CWShredder 1.56
- DAEMON Tools 3.44 – spolszczenie
- DAEMON Tools v3.46
- Dev-C++ 4.9.8.7
- DivX 5.1.1
- EditPlus 2.11
- Exact Audio Copy V0.95 prebeta 4
- GSpot v2.21
- HijackThis 1.97.7
- HomeGuard 1.3.1.657 – do trzech kamer
- HomeGuard 1.3.1.657 – powyżej trzech kamer
- Indy (Internet Direct) dla Delphi
- Kuglesoft RegEditor 3.1
- LAME v3.95
- MatrixMixer ver 0.30b
- Motherboard Monitor 5.3.4.0
- Motherboard Monitor 5.3.4.0 – spolszczenie
- MotionSWF
- Nero Burning ROM 6.0.0.11

- OpenWatcom 1.1
- PowerStrip 3.49
- Prime95
- Protection ID 5.0 FINAL B
- Registry Healer 4.2.0
- Registry Mechanic 2.1
- Registry Tuner v1.6
- Remote Desktop Connection 5.2.3790
- ReplacEm 2.0
- RipCast 1.3.2
- RivaTuner 2.0 RC 14.3
- Scrollbars Generator 3
- SHOUTcast Server 1.9.x
- SpeedFan 4.11
- Spybot Search and Destroy 1.3 RC3
- SpywareBlaster 3.1
- SuperScan 3.00
- The Bat! 2.10.01
- The Bat! 2.xx – spolszczenie
- Tlen.pl 5.00.3.1
- Total Commander 6.03
- Tweak Manager 2.1
- UltraEdit-32 v10.10c
- Winamp 2.91
- Winamp 2.91 – spolszczenie
- Winamp 5.0.3
- Winamp 5.0.3 – spolszczenie

PLUG-INY

- DragonFlyis Sinedot Shader
- Easy2Sync for Outlook 1.01
- OE-QuoteFix v1.19.2
- Outlook Express Freebie Backup 2.9
- Outport – Export Outlook Items 1.1.25
- Pakiet wtyczek do Miranda IM
- SHOUTcast 1.9.4 Winamp plug-in

STEROWNIKI

- ATi CATALYST 4.3 dla Win98/Me
- ATi CATALYST 4.4 dla Win2000/XP
- ForceASPI 1.7

- NVIDIA ForceWare 56.64 dla Win98/Me
- NVIDIA ForceWare 56.72 dla Win2000/XP
- NVIDIA OMEGA DRIVERS Win2000/XP
- NVIDIA OMEGA DRIVERS Win9x/Me
- NVIDIA System Utility 1.0
- Radeon OMEGA DRIVERS 2.5.36b dla Win2000/XP
- Radeon OMEGA DRIVERS 2.6.33 dla Win9x/Me
- VIA Hyperion 4in1 v4.51

POPRAWKI

- Adobe Photoshop 7.0.1 update
- Aktualizacja krytyczna pakietu Office 2003
- Nero 5 – uaktualnienie do wersji 5.5.10.56
- PaintShop Pro 7 to 7.04 upgrade patch
- PaintShop Pro 8 to 8.01 upgrade patch
- Photoshop 5 to 5.0.2 PIII Patch
- Photoshop 5.0.2 PIII Patch
- Photoshop 6 to 6.0.1 upgrade
- Photoshop CS Camera Raw 2.1 update
- Poprawka Q263044 dla Windows 98
- Service Pack 1 dla Office XP
- Service Pack 2 dla Office XP
- Service Pack 3 dla Microsoft Office 2000
- Service Release 1 dla Office 97
- Service Release 1a dla Office 2000
- Service Release 2b dla Office 97

LINUX

- GetLeft

Z CZASOPISMA

- Kurs programowania w VBA cz. 3, str. 68–71
- Multimedia i Flash, str. 32–33
- Porady 3D, str. 42–45
- Programowanie w Delphi – program pocztowy, str. 64–67
- Przydatne kody – JavaScript, PHP str. 76–77
- Tabela wyników podkręcania procesorów, str. 20–23

WSZYSTKO NA TWOJĄ KOMÓRKĘ

W RAZIE PROBLEMÓW DZWOŃ: (22) 440 00 77 LUB PIŚZ: WAPSTER@WAPSTER.PL
ODPOWIEDZI NA NAJCIEKAWIEJSZE PYTANIA ZNAJDUJESZ NA STRONIE WWW.WAPSTER.PL/FAQ
Koszt wysłania SMS-a to: numer 7128: 1,22 zł, numer 7228: 2,44 zł, numer 7428: 4,88 zł, numer 7928: 10,98 zł
Usługa dostępna w sieciach ERA, PLUS, IDEA
Jeśli chcesz wiedzieć, jakie gadzety możesz ściągnąć na swój telefon, wyślij SMS-a na numer 7128, a w treści wpisz
CO MARKA MODEL swojego telefonu - koniecznie w tej kolejności (np. CO NOKIA 3310).



WAP.WAPSTER.PL WWW.WAPSTER.PL

SMS GRAFICZNY, WYGASZACZ EKRANU NR 7228

NOKIA, SIEMENS, SAMSUNG, ERICSSON

L590368V51	L709425V51	L1065340V51	L1081998V51	L1094906V51	L1124104V51	L1131956V51	L1144832V51
L715557V51	L1189889V51	L1181577V51	L1181302V51	L1179625V51	L1178388V51	L260258V51	L1154020V51
L732045V51	L1196813V51	L1198622V51	L1199170V51	L1204522V51	L1205369V51	L1206417V51	L1207125V51
L580151V51	L126819V51	L1221581V51	L1221078V51	L1211840V51	L1209503V51	L1208552V51	L1208167V51
L755968V51	L1246644V51	L1251121V51	L261411V46	L1255579V51	L1258298V51	L1261528V51	L1262694V51
L830166V51	L528823V51	L1270115V51	L1269046V51	L1268949V51	L924733V51	L538942V51	L1265013V51

SIEMENS: ZAMIAST "L" WPISZ "Z", NP. Z815660V51
NOKIA: WPISZ NUMER SPÓD OBRAZKA NP. L815660V51
NOKIA WYGASZACZ: ZAMIAST "L" WPISZ "V", NP. V815660V51

SUPER USŁUGA !!! SaMoŚciągaJ

BĄDŃ NA TOPIE!!! DZWOŃKI I TAPETY ZA PÓŁ CENY!
JEŚLI PIŚZESZ SIĘ NA TD... WYŚLIJ SMS-A NA NUMER 7128 O TREŚCI:
LISTAPOLI.V51 - JEŚLI CHCESZ ŚCIAGAĆ TANIE DZWOŃKI POLIFONICZNE
LISTAP.V51 - JEŚLI CHCESZ ŚCIAGAĆ TANIE TAPETY
LISTATT.V51 - JEŚLI CHCESZ ŚCIAGAĆ TANIE DZWOŃKI TRUE TONE
DOTĄD, RAZ W TYGODNIU, BĘDZIESZ OTRZYMYWAĆ SMS-A Z LINKIEM DO STRONY WAP.
POD TYM ADRESEM, CO TYDZIEŃ, BĘDĄ DOSTĘPNE DLA CIEBIE SPECJALNIE WYBRANE NOWE,
TANIE GADZETY.
DODATKOWO BĘDZIESZ INFORMOWANY O WSZYSTKICH NOWYCH USŁUGACH I PROMOCJACH
DOSTĘPNYCH W SERWISIE WAPSTER.
Z USŁUGI MOŻESZ ZREZYGNOWAĆ W KAŻDEJ CHWILI - WYSTARCY, ŻE WYŚLESZ NA NUMER 7128 SMS-A
WYŁĄCZAJĄCEGO USŁUGĘ, W TREŚCI TEGO SMS-A NALEŻY WPISAĆ, Z CZEGO REZYGNUJESZ
(NP. LISTAPOLI STOP - JEŚLI REZYGNUJESZ Z DZWOŃKOW, ITD.).

KOLOROWE TAPETY NR 7928

NOKIA, SONY ERICSSON, MOTOROLA, SIEMENS, SAGEM, ALGATEL, MITSUBISHI, SAMSUNG, PANASONIC, GIGI, PHILIPS 530

B6107183V51	B61061372V51	B6122603V51	B6126926V51	B6126366V51	B610347V51	B6124579V51	B61247619V51
B620796V51	B6124604V51	B6121816V51	B620608V51	B6123653V51	B6126137V51	B6124613V51	B6121819V51
B6124621V51	B6124687V51	B61247614V51	B6124608V51	B6121818V51	B6126364V51	B6124617V51	B6121818V51
B6126365V51	B6124647V51	B6103616V51	B6126166V51	B6126063V51	B6124700V51	B6127363V51	B6126919V51
B6108234V51	B610349V51	B6126889V51	B6123429V51	B6157193V51	B61234318V51	B6123430V51	B6122158V51

WYŚLIJ SMS NA NUMER 7928, A W TREŚCI WPISZ NUMER TAPETY. W ODPOWIEDZI OTRZYMASZ
ZAKŁADKĘ WAP, Z KTÓRĄ NALEŻY SIĘ POŁĄCZYĆ I POBRAĆ TAPETĘ, ABY WYSŁAĆ TAPETĘ (INNE
OSOBIE W TREŚCI WPISZ NUMER TELEFONU ADRESATA: NUMER TAPETY.
(NP. +4860X600600:BG776000V51).

MOTYWY NA SONY ERICSSON NR 7928

SONY ERICSSON: T610, T620, T630

TB119708V51	TB119707V51	TB119706V51	TB119705V51

SONY ERICSSON: T300, T310, T388

TS116806V51	TS1211660V51	TS116807V51	TS116809V51

WYŚLIJ SMS NA NUMER 7928, A W TREŚCI WPISZ
NUMER MOTYWU. JEŚLI CHCESZ WYSŁAĆ MOTYW
INNEJ OSOBIE, W TREŚCI WPISZ NUMER TELEFONU
ADRESATA: NUMER OBRAZKA.
(NP. +4860X600600:TB1167949V51).

WYŚLIJ SMS NA NUMER 7928, A W TREŚCI WPISZ
NUMER MOTYWU. JEŚLI CHCESZ WYSŁAĆ MOTYW
INNEJ OSOBIE, W TREŚCI WPISZ NUMER TELEFONU
ADRESATA: NUMER OBRAZKA.
(NP. +4860X600600:TS1168106V51).

DZWOŃKI NR 7228

Ania Dąbrowska, Tego chciałam	T1248543V51	Jamella, Superstar	T1273360V51
Asotobolix, Sućzki	T1091617V51	Jeden Osem L, Czasem tak bywa	T1258114V51
Beyonce, Me Myself And I	T1273249V51	Jeden Osem L, Jak zapomnieć	T1162637V51
Black Eyed Peas, Shut Up	T1097465V51	Kaczu	T1197114V51
Celine Dion, Tout L'or Does Hommes	T1259359V51	Kreskówka: Gurnie	T1272064V51
Dj Bobo, Chłababab	TB43369V51	Kreskówka: Spadaj	T820735V51
Duze Pe, Nasze życie	T1257805V51	Liber, Skarby	T1195477V51
Film: Desperado	T591282V51	Master Blaster, How old are RU	T1059049V51
Film: Gliniarz z Beverly Hills	T653933V51	Mezo, Aniele	T1162645V51
Film: Mission Impossible	T668068V51	Peja, Glucha Noc	T705082V51
Film: Ojciec Chrzestny	T30704V51	Rezerwa	T10437V51
Film: Rocky	T526914V51	Rocco, Everybody	T888015V51
George Michael, Amazing	T1271065V51	Serial: Mortal Kombat	T1260973V51
Groove Coverage, The End	T1263230V51	Sisters, Spadaj	T1273244V51
Hymn Rosji	T827069V51	Sweet Noise & Peja, Jeden taki dzień	T1193396V51

NOKIA: PODAJ NUMER Z LITERĄ "T", NP. T1062V51
SIEMENS: ZAMIAST "T" WPISZ "Z", NP. Z1062V51
SENDO: ZAMIAST "T" WPISZ "SD", NP. SD1062V51
SAMSUNG: ZAMIAST "T" WPISZ "U", NP. U1062V51

WYŚLIJ SMS NA NUMER 7228, A W TREŚCI WPISZ NUMER DZWOŃKI. ABY WYSŁAĆ DZWOŃKĘ (INNEJ OSOBIE,
W TREŚCI WPISZ NUMER TELEFONU ADRESATA: NUMER DZWOŃKI (NP. +4860X600600:T1062V51).

DZWOŃKI POLIFONICZNE NR 7928

NOKIA, ALGATEL, SIEMENS, MOTOROLA, SONY ERICSSON, SAMSUNG, PHILIPS 530

Ania Dąbrowska, Tego chciałam	PT1272085V51	Jeden Osem L, Czasem tak bywa	PT1271184V51
Asotobolix, Sućzki	PT1162850V51	Jeden Osem L, Jak zapomnieć	PT1162851V51
Beyonce, Me Myself And I	PT1273239V51	Kaczu	PT671730V51
Black Eyed Peas, Shut Up	PT1193358V51	Kreskówka: Spadaj	PT904004V51
Christina Aguilera, Voice Within	PT1269596V51	Liber, Skarby	PT834258V51
Dj Bobo, Chłababab	PT868423V51	Madonna, Love Profusion	PT1271156V51
DKA, Jakby to było	PT1140859V51	Magenta Femme, Rozmowa z aniołem	PT1209652V51
Duze Pe, Nasze życie	PT1125611V51	Master Blaster, How old are RU	PT1140899V51
Dźwięk: Telefon stacjonarny	PT1234058V51	Mezo, Aniele	PT1162857V51
Film: Jak rozpoznać II wagnie	PT849134V51	Outkast, Hey Ya	PT1140925V51
Film: Mission Impossible	PT1752942V51	Peja, Glucha Noc	PT1939683V51
George Michael, Amazing	PT1271163V51	Rocco, Generation of Love	PT1273340V51
Groove Coverage, The End	PT1269623V51	Serial: Mortal Kombat	PT1271413V51
Hymn Rosji	PT1664815V51	Sisters, Spadaj	PT1271413V51
Jamella, Superstar	PT1273465V51	Sweet Noise & Peja, Jeden taki dzień	PT1193383V51

NOKIA, SIEMENS, MOTOROLA, SONY ERICSSON, ALGATEL, SAMSUNG, PHILIPS 530
NOKIA: PODAJ NUMER Z LITERĄ "PT", NP. PT808452V51

WYŚLIJ SMS NA NUMER 7928, A W TREŚCI WPISZ NUMER DZWOŃKI. W ODPOWIEDZI OTRZYMASZ
ZAKŁADKĘ WAP, Z KTÓRĄ NALEŻY SIĘ POŁĄCZYĆ I POBRAĆ DZWOŃKĘ (INNEJ OSOBIE W TREŚCI WPISZ NUMER TELEFONU
ADRESATA: NUMER DZWOŃKI (NP. +4860X600600:PT808452V51).

LOGO NR 7228

NOKIA, SIEMENS, MOTOROLA, ERICSSON, SAMSUNG

709584V51	170399V51	874360V51	680V51	527284V51	651296V51
921407V51	726480V51	1181718V51	729869V51	729726V51	810569V51
1181082V51	43685V51	913483V51	920837V51	929497V51	932243V51

SAMSUNG: NOKIA: PODAJ SAM NUMER, NP. 44154V51
SIEMENS: PRZED NUMEREM WPISZ "C", NP. C44154V51
ERICSSON: PRZED NUMEREM WPISZ "E", NP. E44154V51
MOTOROLA: PRZED NUMEREM WPISZ "M", NP. M44154V51

WYŚLIJ SMS NA NUMER 7228, A W TREŚCI WPISZ NUMER OBRAZKA. JEŚLI CHCESZ WYSŁAĆ OBRAZEK (INNEJ OSOBIE,
W TREŚCI WPISZ NUMER TELEFONU ADRESATA: NUMER OBRAZKA (NP. +4860X600600:852715V51).

GRY JAVA NR 7928

CRASH'N'BURN	CANNONS TOURNAMENT	STEPP POWER KATHARINA	POOL CHALLENGE	CITY COPS
Cena: 21,96 zł	Cena: 21,96 zł	Cena: 10,98 zł	Cena: 10,98 zł	Cena: 10,98 zł
JV447V51	JV447V51	JV370V51	JV470V51	JV530V51
N3,N4,N6	N3,N4	N3,N4,N6	N4,N6	N3,N4,N6

SKRZYŻUJ CZY MOŻESZ POBRAĆ NA SWÓJ TELEFON:
N3: NOKIA (3510, 8910) N4: NOKIA (3100, 3200, 3300, 5100, 6100, 6220, 6610, 6800, 7210, 7250)
N6: NOKIA (3650, 3860, 7650) S3: SIEMENS (555, 935, M55)
M7: MOTOROLA (7720, 7722)

WYŚLIJ SMS NA NUMER 7928, A W TREŚCI WPISZ NUMER GRY (NAPRIEMW SPRAWDŹ, CZY TA GRA JEST
PRZEDZAKŁADANA NA TWOJIM TELEFONIE). W ODPOWIEDZI OTRZYMASZ ZAKŁADKĘ WAP, Z KTÓRĄ NALEŻY
SIĘ POŁĄCZYĆ I POBRAĆ GRĘ. ABY WYSŁAĆ GRĘ (INNEJ OSOBIE W TREŚCI WPISZ NUMER TELEFONU ADRESATA:
NUMER GRY (NP. +4860X600600:JV575V51).

ANIMOWANY WYGASZACZ, ANIMACJA NR 7928

NOKIA, SAGEM, MOTOROLA, SONY ERICSSON

AN126167V51	AN126942V51	AN100665V51	AN100664V51	AN127096V51	AN106488V51

WYŚLIJ SMS NA NUMER 7928, A W TREŚCI WPISZ NUMER ANIMACJI. W ODPOWIEDZI OTRZYMASZ
ZAKŁADKĘ WAP, Z KTÓRĄ NALEŻY SIĘ POŁĄCZYĆ I POBRAĆ ANIMACJĘ, ABY WYSŁAĆ ANIMACJĘ (INNEJ
OSOBIE W TREŚCI WPISZ NUMER TELEFONU ADRESATA: NUMER ANIMACJI
(NP. +4860X600600:AN1060784V51).

W TELEFONACH SONY ERICSSON, MOTOROLA, SAGEM ANIMACJĘ MOŻNA USTAWIĆ JAKO ANIMOWANY
WYGASZACZ EKRANU.

WIELKIE GRAFIKI NR 7928

ALCATEL, SIEMENS, ERICSSON

A1744340V51	A613155V51	A63747V51	A641333V51	A612916V51
V1075291V51	A746411V51	A67328V51	A67062V51	A878494V51

ERICSSON: ZAMIAST "W" WPISZ "EB", NP. EB651111V51
SIEMENS: WPISZ NUMER SPÓD OBRAZKA, NP. A651111V51
ALCATEL: ZAMIAST "A" WPISZ "P", NP. P651111V51

WYŚLIJ SMS NA NUMER 7928, A W TREŚCI WPISZ NUMER OBRAZKA. JEŚLI CHCESZ WYSŁAĆ
OBRAZEK (INNEJ OSOBIE, W TREŚCI WPISZ NUMER TELEFONU ADRESATA: NUMER OBRAZKA
(NP. +4860X600600:A651111V51).

Jeśli Twój telefon ma przeglądarkę WAP to już teraz masz dostęp do
tysięcy gadżetów WapStera.
Wpisz adres:
WAP.WAPSTER.PL
i połącz się!

Odpreż się...



2 05/2004

Twoje dane są bezpieczniejsze niż w banku.

Płyty jednorazowego zapisu DVD+R i DVD-R firmy Media-Tech charakteryzuje:

- Maksymalna prędkość nagrywania 4x*
- Pojemność 4,7 GB
- Czas nagrywania 120 min
- Standardy zapisu danych: DVD DATA (ISO/UDF), DVD VIDEO, DVD AUDIO
- Zgodność z większością nagrywarek komputerowych i stacjonarnych dostępnych na rynku

* - Uwaga maksymalna prędkość zapisu jest zależna od wersji firmware nagrywarki. Upewnij się, że masz najnowszą wersję.

media-tech

**SPRAWDŹ
NOWE
NIŻSZE
CENY !!!**

www.media-tech.pl